Η. Υπουργός ΕΛΛΑΣΙΣ

όλη η αλήθεια στο Λαο

Εξόρμηση ΤΗΣ ΚΥΡΙΑΚΗΣ

ΣΑΒΒΑΤΟ 23 — ΚΥΡΙΑΚΗ 24 ΟΚΤΩΒΡΗ 1982 · ΒΔΟΜΑΔΙΑΤΙΚΗ ΔΗΜΟΚΡΑΤΙΚΗ ΕΦΗΜΕΡΙΔΑ · ΑΡΙΘΜΟΣ ΦΥΛΛΟΥ 238 · ΤΙΜΗ ΔΡΧ. 20

Θετική ή στάση τῆς ΕΟΚ στά ἑλληνικά αἰτήματα

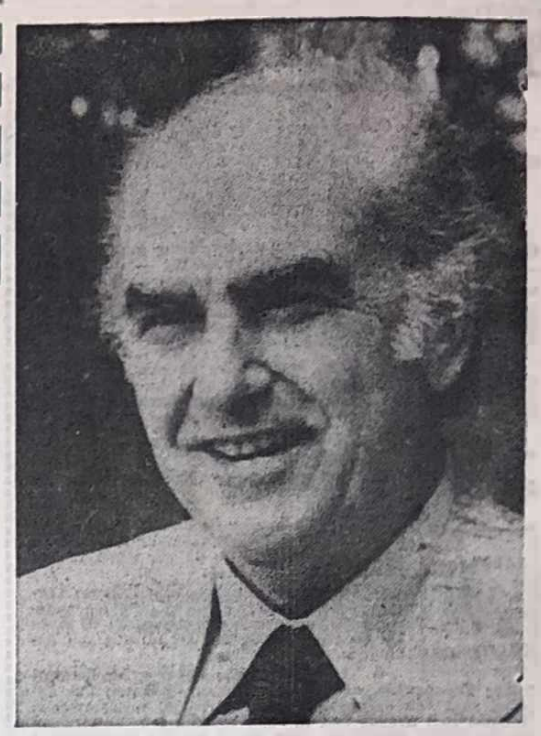

Ἐπίστρεψε χθές τό ἀπόγευμα στήν Ἀθήνα ὁ πρωθυπουργός Ἀνδρέας Παπανδρέου, ὕστερα ἀπό διήμερη ἐπίσημη ἐπίσκεψη στό Βέλγιο. Ἐκτός ἀπό τήν Μαργαρίτα Παπανδρέου, πού ἦταν ἐπίσης προσκεκλημένη, τόν πρωθυπουργό συνόδευαν στίς Βρυξέλλες οἱ ὑφυπουργοί Προεδρίας Δημ. Μαρούδας καί Ἐξωτερικῶν Γρ. Βάρφης καί Γ. Κασιμάτης.

Ἀμέσως μετά τήν ἄφιξή του στό ἀεροδρόμιο τῆς βελγικῆς πρωτεύουσας, τήν Πέμπτη τό πρωί, ὁ πρωθυπουργός παραβρέθηκε στήν ἀπονομή, ἀπό τήν βασίλισσα Φαμπιόλα, τοῦ λογοτεχνικοῦ βραβείου τῆς διεθνοῦς «ΕΥΡΩΠΑΛΙΑ — ΕΛΛΑΔΑ 82» στόν συγγραφέα Ἀντώνη Σαμαράκη.

Μετά τήν τελετή, ὁ Ἀνδρέας Παπανδρέου εἶχε ἰδιαίτερη συνομιλία μέ τόν Βέλγο πρωθυπουργό κ. Κ. Μαρτένς καί παρακάθησε σέ ἐπίσημο γεύμα πού παρέθεσε ὁ τελευταῖος πρός τιμή του. Στήν προσφώνησή του ὁ Ἕλληνας πρωθυπουργός, ἀναφερόμενος στό θέμα τῆς ἀναθεώρησης τῆς κοινοτικῆς συνθήκης, ἐπεσήμανε τά ἑξῆς:

«Ἡ Ἑλλάδα, πού βρίσκεται κι αὐτή στήν Εὐρώπη, ἐπηρεάζεται σήμερα ἀπό τή μεγάλη διεθνῆ οἰκονομική κρίση, γιά τήν ἀντιμετώπιση τῆς ὁποίας δέν εἶμαι αἰσιόδοξος».

Ἀναφερθήκαμε στή συνέχεια στίς ἀμφιβολίες πού εἶχε, ἄν ἡ Ἑλλάδα θά μποροῦσε νά ἐπιβιώσει στήν ΕΟΚ, ἀλλά ἡ ΕΟΚ, εἶπε, δέχτηκε θετικά τά ἑλληνικά αἰτήματα.

«Ἐλπίζουμε, τόνισε ὁ Α. Παπανδρέου, ὅτι μαζί μέ τήν Κοινότητα θά κατόρθουμε. Ἡ ΕΟΚ ὅμως θά πρέπει νά δείξει τώρα τίς δυνατότητες πού ἔχει, γιατί ἄν δέν ξεπεράσουμε τά προβλήματά μας μέ θετικές προτάσεις, τότε δέν πρόκειται νά γίνει τίποτε. Οἱ ἡγέτες τῆς ΕΟΚ πρέπει νά δείξουν τό κουράγιο τους. Πρέπει ἀναμένοντες νά πράξουμε κάτι».

Κατά τή συνάντησή του μέ τόν Βέλγο συνάδελφό του, ὁ Α. Παπανδρέου ἀναφέρθηκε ἀπό ἄλλο γιά ὁμιμερή οἰκονομικά θέματα, ἔτσι οἱ δυνατότητες βελγικῶν ἐπενδύσεων στήν Ἑλλάδα κλπ.

Ἐπίσης, οἱ δύο πρωθυπουργοί συζήτησαν τό θέμα τῆς προμήθειας τῆς Ἑλλάδας ἀπό τό Βέλγιο βελγικῆς κατασκευῆς ὁπλικῶν συστημάτων. Γιά τόν σκοπό αὐτό πρόκειται νά ἔλθει στίς Βρυξέλλες ὁ ὑφυπουργός Ἄμυνας κ. Ζαπολίκας, γιά νά συζητήσει τίς λεπτομέρειες ἐνῶ θά ἐπισκεφθεῖ τήν Ἀθήνα γιά τόν ἴδιο σκοπό καί ὁ Βέλγος ὑπουργός Ἄμυνας.

Ἐπίσης, ὁ Ἕλληνας πρωθυπουργός συναντήθηκε τό ἀπόγευμα τῆς Πέμπτης μέ τόν πρόεδρο τῆς Ευρωπαϊκῆς Ἐπιτροπῆς κ. Γκαστόν Τόρν, μέ τόν ὁποῖο, ἐκτός τῶν ἄλλων, συζήτησε γιά τό Μνημόνιο πού ἔχει ὑποβάλει ἡ Ἑλλάδα.

Γιά τό ζήτημα αὐτό ἐπήλθε συμφωνία ὅτι οἱ διαφορές συζητήσεις σέ ἐπίπεδο εὐρωπαϊκῆς ἐπιτροπῆς καί ἐμπειρογνωμόνων κατά τομέα νά ἐλεῖσουν μέχρι τό τέλος τοῦ 1982, ἔτσι ὥστε τόν Φεβρουάριο — Μάρτιο 1983 νά ὑπάρξει μιά τελική ἀποσαφήνιση τῶν διαφορῶν γιά τό ἑλληνικό Μνημόνιο σέ ἐπίπεδο εὐρωπαϊκῆς ἐπιτροπῆς καί συμβούλιο ὑπουργῶν. Μέχρι τό εὐρωπαϊκό συμβούλιο (συνάντηση ἀρχηγῶν - πρωθυπουργῶν τῶν κρατῶν - μελῶν) τοῦ 1983, πρέπει νά ἔχει ἀποσαφηνισθεῖ πλήρως τό θέμα τοῦ ἑλληνικοῦ Μνημονίου.

Μετά τό καρωτικό θρίαμβο τῆς περασμένης Κυριακῆς

ΟΛΟΚΛΗΡΩΝΕΤΑΙ Η ΝΙΚΗ ΤΟΥ ΛΑΟΥ

Μήνυμα τῆς Κεντρικῆς Ἐπιτροπῆς Δημοτικῶν Ἐκλογῶν

Ὁ λαός μέ τήν ψῆφο του στίς αὐριανές ἐπαναληπτικές ἐκλογές θά ἐπιβεβαιώσει τήν πίστη του στή δημοκρατία καί θά ὁλοκληρώσει τή νίκη στηρίζοντας τήν ΑΛΛΑΓΗ καί περιφρουρώντας τίς δημοκρατικές κατακτήσεις ὁλόκληρου τοῦ λαοῦ. Αὐτό τονίζεται μεταξύ ἄλλων σέ μήνυμα τῆς Κεντρικῆς Ἐπιτροπῆς Δημοτικῶν Ἐκλογῶν τοῦ ΠΑΣΟΚ, γιά τήν αὐριανή ἐκλογική ἀναμέτρηση - δημοψήφισμα ὑπέρ τῆς Ἀλλαγῆς. Κάθε Ἑλληνίδα καί κάθε Ἕλληνας, ὑπογραμμίζεται, θά πεῖ μέ τήν ψῆφο του ΝΑΙ στη δημοκρατία, στήν ἀνάπτυξη καί στην Ἐθνική Συμφιλίωση, θά πεῖ ὄχι στήν ἀντίδραση καί τό μαρασμό. Στό μεταξύ ἔγκυροι πολιτικοί παρατηρητές τόνιζαν χθές ὅτι ἡ νίκη τῶν συνδυασμῶν τῆς Ἀλλαγῆς θά εἶναι συντριπτική στό 90% τῶν 140 δήμων στούς ὁποίους δέν ὑπῆρξε «νικητής» καί οἱ ἐκλογές ἐπαναλαμβάνονται.

Δ. Μπέης

Γ. Παπασπύρου

Θ. Μαναβῆς

Ἐκλέγονται πανηγυρικά Μπέης, Παπασπύρου Μαναβῆς καί Σολωμός

Μηνύματα θριάμβου ἀποτελοῦν οἱ δηλώσεις τῶν ὑποψήφιων —καί αὐριανῶν— δημάρχων τῆς Ἀθήνας, Δημήτρη Μπέη, τοῦ Πειραιά, Γιάννη Παπασπύρου, τῆς Θεσσαλονίκης, Θεσσαλονίκης Μαναβῆ καί τῆς Πάτρας, Γρηγόρη Σολωμοῦ πρό τήν «Ε». Καί τά μηνύματα αὐτά ἀναπληρώνουν τήν πίστη καί βεβαιότητα τῶν πολιτῶν - δημοτῶν πού εἶναι ἀποφασισμένοι νά δώσουν τή νίκη στούς δήμαρχους τῆς Ἀλλαγῆς.

ΑΘΗΝΑ : ΔΗΜΗΤΡΗΣ ΜΠΕΗΣ

Οἱ αὐριανές ἐκλογές δέν εἶναι ἀναμέτρηση μεταξύ δύο συνδυασμῶν. Εἶναι περισσότερο, ἀναμέτρηση ἀντιλήψεων καί προοπτικῶν. Δέν θά ἀναμετρηθοῦν πρόσωπα.

Ὀγκώδη συγκέντρωση πραγματοποίησε χθές τό ἀπόβραδυ στήν πλατεία Κοσκά τοῦ Πειραιά ὁ ὑποψήφιος —ἀλλά σίγουρος δήμαρχος Γιάννης Παπασπύρου. Ἀπό τή συγκέντρωση αὐτή φάνηκε, γιά μιά ἀκόμα φορά, ἡ ἀπόφαση τοῦ πειραιωτικοῦ λαοῦ νά μή δώσει εὐφορία ἀμαρτιῶν στά κατάλοιπα τῆς γοντας.

ἀλλά ἡ πρόοδος μέ τή συντήρηση, ἡ πρόοδος μέ τόν ἀναχρονισμό. Καί εἶναι βέβαιο ὅτι ἡ ἐπιλογή ἀνάμεσα σ' αὐτά τά δύο δέν ἀποτελεῖ περιθώρια γιά δίλημματα.

Τά ἔργα γιά μιά ἀνθρώπινη ζωή σέ μιά ἀνθρώπινη πόλη εἶναι ξεκάθαρο ποιοί τά ἐπιδιώξανε καί ποιοί τά ὑλοποιήσανε.

Οἱ εὐφεστιακοί ἢ σάπιμματισμοί ἀντίπαλοί μας ἔχουν ἀποδείξει ὅτι ἔκαναν ὅ,τι περνοῦσε ἀπό τό χέρι τους γιά νά κάψουν αὐτή τήν πόλη ἀπάνθρωπη.

Ὁ Δῆμος Λαός τῆς Ἀθήνας θά τούς κρίνει.

ΠΕΙΡΑΙΑΣ : ΓΙΑΝΝΗΣ ΠΑΠΑΣΠΥΡΟΥ

Ἡ αὐριανή μέρα εἶναι ἡ μεγάλη νίκη τοῦ πειραιώτικου λαοῦ. Εἶναι ἡ μέρα, πού γιά μιά ἀκόμη φορά, θά διατρανώσει τήν πίστη του καί τήν προσήλωσή του στή Δημοκρατία.

Τά ὁράματα τῆς χούντας καί οἱ βρικόλακες τῆς Δεξιᾶς εἶναι ὁριστικά κατοδικασμένα στή συνείδηση κάθε Ἕλληνα πού μπορεῖ νά σκέπτεται ἡ νά μή πουλιέται. Καί ὁ Λαός τοῦ Πειραιά ἔχει ἀποδείξει ὅτι καί σκέπτεται καί δέν πουλιέται.

Γιά μιά ἀκόμη φορά ἐπαναλαμ

☛ Ἡ συνέχεια στήν 11η σελίδα

Ὁριστική ἡ συντριβή τῆς Δεξιᾶς

ΠΛΑΤΙΕΣ ΔΗΜΟΚΡΑΤΙΚΕΣ ΣΥΣΠΕΙΡΩΣΕΙΣ ΣΕ ΠΟΛΕΙΣ ΚΑΙ ΧΩΡΙΑ

Σ' ὅλη τήν Ἑλλάδα πραγματοποιεῖται πλατιά συσπείρωση τῶν δημοκρατικῶν δυνάμεων στίς πόλεις πού οἱ ὑποψήφιοι τῆς δημοκρατικῆς παράταξης εἶναι ἀντιμέτωποι μέ ὑποψηφίους τῆς δεξιᾶς.

Σύμφωνα μέ ἀνακοινώσεις τῶν συνδυασμῶν:

● Στήν Ἀθήνα ὁ συνδυασμός «Ἀλλαγή στήν Ἀθήνα» τοῦ Βασίλη Εὐφραιμίδη, ὑποστηρίζει τήν «Ἀθήνα — Ἀναγέννηση» τοῦ Δημήτρη Μπέη.

● Στή Θεσσαλονίκη ἡ «Δημοκρατική Παράταξη» τοῦ Θανάση Γιαννούσης ὑποστηρίζει τή «Δημοκρατική Θεσσαλονίκη» τοῦ Θεόφραστου Μαναβῆ.

● Στόν Πειραιά ὁ «Δημοκρατικός Πειραιάς» τοῦ Δημήτρη Σαλπέα ὑποστηρίζει τό συνδυασμό «Πειραιάς — Ἀναγέννηση» τοῦ Γιάννη Παπασπύρου

● Στό Ἀγρίνιο ἡ «Δημοτική Ἀγωνιστική Ἑνότητα» τοῦ Βαγγέλη Τσιμπάλα τή «Δημοτική Συνεργασία» τοῦ Στέλιου Τσιτσιμελή.

● Στήν Ἄρτα ἡ «Δημοκρατική Ἑνότητα» τοῦ Γιώργου Φωτεινάτα ὑποστηρίζει τή Λαϊκή Δημοκρατική Συνεργασία τοῦ Χρήστου Παναγιωγίου.

● Στά Ἰωάννινα ἡ «Δημοκρατική Ἑνότητα» τοῦ Φίλιππα Φίλιου ὑποστηρίζει τή «Δημοτική Ἀλλαγή» τοῦ Σταύρου Κατσαδήμα.

● Στήν Καβάλα ἡ «Δημοκρατική Συνεργασία» τοῦ Γρηγόρη Μπατράση ὑποστηρίζει τήν «Ἀνανέωση — Ἀλλαγή» τοῦ Γρηγόρη Ἀθανασιάδη.

● Στό Ἀγρυνόλιμνο ἡ «Ἀλλαγή στό Ἀγρυνόλιμνο» τοῦ Γιώργου Γαϊτανίου, ὑποστηρίζει τή «Δημοκρατική Ἀλλαγή» τοῦ Γιάννη Μπέη.

● Στό Πειραιά ὁ «Δημοκρατικός Πειραιάς» τοῦ Δημήτρη Σαλπέα ὑποστηρίζει τό συνδυασμό «Πειραιάς — Ἀναγέννηση» τοῦ Γιάννη Παπασπύρου

● Στό Ἀγρίνιο ἡ «Δημοτική Ἀγωνιστική Ἑνότητα» τοῦ Βαγγέλη Τσιμπάλα τή «Δημοτική Συνεργασία» τοῦ Στέλιου Τσιτσιμελή.

● Στήν Ἄρτα ἡ «Δημοκρατική Ἑνότητα» τοῦ Γιώργου Φωτεινάτα ὑποστηρίζει τή Λαϊκή Δημοκρατική Συνεργασία τοῦ Χρήστου Παναγιωγίου.

● Στά Ἰωάννινα ἡ «Δημοκρατική Ἑνότητα» τοῦ Φίλιππα Φίλιου ὑποστηρίζει τή «Δημοτική Ἀλλαγή» τοῦ Σταύρου Κατσαδήμα.

● Στήν Καβάλα ἡ «Δημοκρατική Συνεργασία» τοῦ Γρηγόρη Μπατράση ὑποστηρίζει τήν «Ἀνανέωση — Ἀλλαγή» τοῦ Γρηγόρη Ἀθανασιάδη.

● Στό Ἀγρυνόλιμνο ἡ «Ἀλλαγή στό Ἀγρυνόλιμνο» τοῦ Γιώργου Γαϊτανίου, ὑποστηρίζει τή «Δημοκρατική Ἀλλαγή» τοῦ Γιάννη Μπέη.

ΗΚΕΔΕ

«Ἐμπρός νά ὁλοκληρώσουμε τή νίκη στίς δημοτικές ἐκλογές

Ὁ λαός μέ τή ψῆφο του ἔκρινε ἤδη τό ἀποτέλεσμα σέ 136 δήμους καί σ' ὅλες σχεδόν τίς κοινότητες τῆς χώρας, στά χωριά καί στήν συντριπτική πλειοψηφία τῶν πόλεων. Οἱ δημότες ἔδειξαν τό δρόμο τῆς νίκης στηρίζοντας τήν ΑΛΛΑΓΗ καί περιφρουρώντας τίς δημοκρατικές κατακτήσεις ὁλόκληρου τοῦ λαοῦ.

Στήν Ἀθήνα, τόν Πειραιά, τήν Θεσσαλονίκη, τήν Πάτρα, στούς 140 δήμους καί στίς λίγες κοινότητες, ποῦ ἡ μάχη συνεχίζεται, περίφημη θά εἶναι ἡ νίκη αὐτῶν πού πιστεύουν στή λαϊκή συμμετοχή, στήν ἀποκέντρωση, στή δημοκρατική Αὐτοδιοίκηση, στήν 18ρχική Δημοκρατία.

Κάθε Ἑλληνίδα καί κάθε Ἕλληνας θά πεῖ μέ τή ψῆφο του ΝΑΙ στή Δημοκρατία, στήν Ἀνάπτυξη καί στήν Ἐθνική Συμφιλίωση, θά πεῖ ΟΧΙ στήν ἀντίδραση καί τόν μαρασμό.

Τώρα εἶναι ἡ ὥρα τῆς Ἐθνικῆς Λαϊκῆς Ἑνότητας. Γιά νά πολαίφουν οἱ δήμαρχοι καί οἱ κοινοτάρχες χέρι μέ χέρι μ' ὅλους τούς κατοίκους πέρα ἀπό κομματικές προτιμήσεις γιά νά βελτιώσουν τίς συνθήκες ζωῆς καί δουλειᾶς στά χωριά τους. Τώρα, πού οἱ δῆμοι καί οἱ κοινότητες μποροῦν νά λύσουν αὐτόβουλα τά προβλήματα τῶν πολιτῶν τους, τώρα εἶναι ἡ ὥρα τῆς ἀπόφασης, τῆς δράσης καί τῆς συμμετοχῆς.

Γι' αὐτό οἱ κάτοικοι θά ἐπιλέξουν τόν ἀγώνα γιά τή δημιουργία, γιά καί τήν πρόοδο καί ὄχι τή στείρα διαιωνιστικά. Σέ κάθε περίπτωση ὅμως οἱ δημότες θά φάξουν τό δρόμο στίς ἀντιδραστικές δυνάμεις θά ψηφίσουν ἀποφασιστικά.

Ἑκατόμπιος ὁ λαός δίνει τόν ἀ

☛ Ἡ συνέχεια στήν 11η σελίδα

ΕΦΡΑΙΜΙΔΗΣ, ΣΑΛΠΕΑΣ, ΓΙΑΝΝΟΥΣΗΣ ΥΠΟΣΤΗΡΙΖΟΥΝ ΜΠΕΗ, ΠΑΠΑΣΠΥΡΟΥ ΚΑΙ ΜΑΝΑΒΗ

Γιαννούσης ὑποστηρίζει τή «Δημοκρατική Θεσσαλονίκη» τοῦ Θεόφραστου Μαναβῆ.

● Στόν Πειραιά ὁ «Δημοκρατικός Πειραιάς» τοῦ Δημήτρη Σαλπέα ὑποστηρίζει τό συνδυασμό «Πειραιάς — Ἀναγέννηση» τοῦ Γιάννη Παπασπύρου

● Στό Ἀγρίνιο ἡ «Δημοτική Ἀγωνιστική Ἑνότητα» τοῦ Βαγγέλη Τσιμπάλα τή «Δημοτική Συνεργασία» τοῦ Στέλιου Τσιτσιμελή.

● Στήν Ἄρτα ἡ «Δημοκρατική Ἑνότητα» τοῦ Γιώργου Φωτεινάτα ὑποστηρίζει τή Λαϊκή Δημοκρατική Συνεργασία τοῦ Χρήστου Παναγιωγίου.

● Στά Ἰωάννινα ἡ «Δημοκρατική Ἑνότητα» τοῦ Φίλιππα Φίλιου ὑποστηρίζει τή «Δημοτική Ἀλλαγή» τοῦ Σταύρου Κατσαδήμα.

● Στήν Καβάλα ἡ «Δημοκρατική Συνεργασία» τοῦ Γρηγόρη Μπατράση ὑποστηρίζει τήν «Ἀνανέωση — Ἀλλαγή» τοῦ Γρηγόρη Ἀθανασιάδη.

● Στό Ἀγρυνόλιμνο ἡ «Ἀλλαγή στό Ἀγρυνόλιμνο» τοῦ Γιώργου Γαϊτανίου, ὑποστηρίζει τή «Δημοκρατική Ἀλλαγή» τοῦ Γιάννη Μπέη.

Θά ἐπιστρέψει στήν Κολομβία

Ο ΝΟΜΠΕΛΙΣΤΑΣ ΓΚΑΜΠΡΙΕΛ ΓΚΑΡΣΙΑ ΜΑΡΚΕΣ

Στόν 54χρονο Κολομβιανό συγγραφέα Γκαμπριέλ Γκαρθία Μαρκές ἀπονεμήθηκε τό βραβεῖο Νομπέλ Λογοτεχνίας γιά τό 1982.

«Εἶμαι πολύ εὐτυχής πού εἶμαι ὁ πρῶτος Κολομβιανός πού παίρνει ἕνα βραβεῖο Νομπέλ», δήλωσε ὁ συγγραφέας τῶν «Ἑκατό χρόνων μοναξιᾶς» ἀναγνώριση τῆς λογοτεχνίας.

Ὁ Μαρκές ἀνήγγειλε ὅτι θά τερματίσει τήν διαμονή ἐξορίας τοῦ στό Μεξικό καί ὅτι θά ἐπιστρέψει στή χώρα του τον Μάρτη τοῦ 1983 γιά νά ἐκδώσει μιά νέα ἐφημερίδα. Ὅπως εἶναι γνωστό εἶχε ἐγκαταλείψει τήν Κολομβία τόν Μάρτη τοῦ 1981 γιά νά ἀποφύγει ἐνδεχόμενη σύλληψη ἀπό τίς στρατιωτικές Ἀρχές πού τόν ὑποπτεύονταν ὅτι εἶχε δεσμούς μέ τίς ἀντιστασιακές ὁμάδες.

Τά «100 χρόνια μοναξιᾶς» (1967) πού εἶναι τό πιό γνωστό του μυθιστόρημα, ἔχει μεταφραστεῖ σ' ὅλες σχεδόν τίς γλῶσσες τοῦ κόσμου καί παιλήθηκε σέ ἐκατομμύρια ἀντίτυπα. Τό 1982 κατοχύρωσε τό «Χρονικό ἑνός προαναγγελθέντος θανάτου». Ἄλλα ἔργα τοῦ Μαρκές εἶναι «Ὁ συνταγματάρχης δέν περιμένει γράμμα ἀπό πουθενά» (1961), «Ἡ κακιά ὥρα» (1962), «Ἡ ἐπιδεξιότητα τῆς μαμᾶς Γκρανδιέρ» (1962), «Ἡ ἐκδίκηση γιῆς ἑνός καναγκόρα» (1970), «Τό φθινόπωρο τοῦ Πατριάρχη» (1976) κ.ἄ.

MONO Μ' ΕΝΑ ΠΟΛΙΤΙΣΤΙΚΟ ΣΥΝΑΓΕΡΜΟ ΠΟΥ Θ' ΑΓΚΑΛΙΑΣΕΙ ΟΛΗ ΤΗ ΧΩΡΑ ΘΑ ΦΥΓΟΥΝ...

Τά δαιμόνια τοῦ χωριοῦ Μπαμπίνι

Γράφει ὁ ΚΩΣΤΑΣ ΒΑΛΕΤΑΣ

Μιά ἐνδιαφέρουσα τηλεοπτική δημιουργία ἔφερε στήν ἐπιφάνεια ἕνα ἀπό τά μεγάλα, τά ἄλυτα προβλήματα τῆς κοινωνίας μας.

Ἡ ἀμάθεια, ἡ πρόληψη, ἡ δεισιδαιμονία, ἡ ἀγραμματοσύνη, κυριαρχοῦν καί κολανίζουν, κατέχουν καί σφραγίζουν μέ τίς σκοτεινές τους ἐπιδράσεις ἕνα σημαντικό μέρος τοῦ πληθυσμοῦ τῆς πατρίδας μας.

Θά νιάζε κανείς ὅτι τά ἀποτελέσματα αὐτά φαινόμενα παρουσιάζονται ἀποκλειστικά σήμερα ἐπιπεδο. ὅτι οἱ ἄνθρωποι πλήθυναν! Ἔχουν ἐξαφανιστεῖ τελειωτικά ὅλα τούς τούς μαύρους λεκέδες πού κηλιδώνουν τόν πολιτισμό μας. Ὅμως περισσότερες σάν τίς ἀγίες τῶν Ἀθηνῶν τοῦ Αἰγάλεω, σάν τό θαυματουργό ἱερό Κοιμητηρίου, ἡ σάν τόν ἀναθεμένο ὑπερφυσικό μπρός σέ ἀναθεμένο τῆς Παναγίας τῆς Τήνου, ἔρχονται νά μᾶς θυμίσουν ὅτι ἀπό σύντομες ἡ διαφορά ἀνάμεσα εἶναι χωριό καί σήμερα πόλη δέν ὑπάρχει ἀπό τό σπηλιό μεγάλη.

Πάρ' ὅλα αὐτά ἡ ἐπιστ.ο μποσεγκαιλεγμένου ἀπό τούς τοίχους τοῦ χωριοῦ θυθαμένου στήν ἀμαθεια, τήν ἀπαιδευσία καί τήν πρακτικάλληψη εἶναι θέμα τραγικόπιστο πού πληγώνει τήν καρδιά.

Ἕνας δυνατός ἄνεμος καταστρέφει τό χωριό, ρημάνει τά κοπάνα, τόν μοναδικό πόρο τῶν κατοίκων του. Σάν νά μήν ἔφθανε αὐτό τέσσερις Δαίμονες ἀποφασίζουν νά μποῦν στό χωριό γιά νά τρομάξουν τούς κατοίκους, νά τούς γονατίσουν φυσικά καί πνευματικά. Οἱ Δαίμονες αὐτοί λέγονται:

Ἀμάθεια, Πρόληψη, Μιζέρια, Δεισιδαιμονία.

Πέτρες πέφτουν σηκωμένες ἀπό τά ἄδικα χέρια τῶν τεσσάρων Δαιμόνων. Σαγιονάρες πετοῦν στά δαιμόνια, ζωντανά λύνονται κορίτσι ἀνθρώπου μάτια νά μπορεῖ νά κοιτάλθει πῶς, εἰκονίσματα τα μεταμνοῦνται καί πέφτουν στά κεφάλια τῶν χωριανῶν. Τό χωριό ξενυχτάει, ἀγρυπνάει, προ

☛ Ἡ συνέχεια στήν 11η σελίδα

Ἀναγνωρίστηκε τό σωματεῖο τῆς ΠΕΡΦΙΛ

Ἀναγνωρίστηκε τό ὑπό ἵδρυση ἐπαγγελματικό σωματεῖο τῶν Ἐργοστασιοκτιστῶν καί ὑπαλλήλων τῆς ΠΕΡΦΙΛ, μέ ἕδρα τήν Ἀθήνα, καί μέ σκοπό τήν κατοχύρωση, προώθηση καί προάσπιση τῶν οἰκονομικῶν, ἐπαγγελματικῶν καί κοινωνικῶν συμφερόντων τῶν μελῶν τοῦ σωματείου.

Συνδιάσκεψη τῆς Ὀργάνωσης Ἐθνικῆς Ἀντίστασης

ΣΤΗ ΘΕΣΣΑΛΟΝΙΚΗ

Συνδιάσκεψη ἀντιπροσώπων τῆς Πανελλήνιας Ὀργάνωσης Ἐθνικῆς Ἀντίστασης, πραγματοποιήθηκε στίς ἀρχές Ὀκτώβρη, ὅπου συζητήθηκαν τά προβλήματα —ἐθνικά, πολιτικά, οἰκονομικά— τῶν ἀντιστασιακῶν καί πάρθηκαν ἀναλογες ἀποφάσεις.

Ἡ συνδιάσκεψη ἐξέφρασε ἐπίσης τήν σύντονισμένη της πρός τήν κυβέρνηση γιά τήν ἀναγνώριση τῆς ἐθνικῆς ἀντίστασης καί τήν ἀπαίτησή της νά προστατεύσει στήν ἔλλειψη ἀποκατάστασης τῶν θυμάτων τοῦ ἀντάρτικου. Ἀκόμα ἐκδόθηκε νέο διοικητικό συμβούλιο, τό ὁποῖο συγκροτήθηκε σέ Σώμα ἀπό ἑξῆς: Ν. Θώμας πρόεδρος. Α. Κεφαλίνος ἀντιπρόεδρος. Λ. Σκουλᾶς ἀντιπρόεδρος. Α. Καλλιονιᾶς γεν. γραμματέας. Ἰ. Βότσης ταμίας καί Α. Ἀντωνιάδης, Κ. Βογιατζᾶς, Σ. Πιτσιανούδης, Β. Μπαμπάτσης, σύμβουλοι.

Ἀναγνωρίστηκε τό σωματεῖο τῆς ΠΕΡΦΙΛ

Ἀναγνωρίστηκε τό ὑπό ἵδρυση ἐπαγγελματικό σωματεῖο τῶν Ἐργοστασιοκτιστῶν καί ὑπαλλήλων τῆς ΠΕΡΦΙΛ, μέ ἕδρα τήν Ἀθήνα, καί μέ σκοπό τήν κατοχύρωση, προώθηση καί προάσπιση τῶν οἰκονομικῶν, ἐπαγγελματικῶν καί κοινωνικῶν συμφερόντων τῶν μελῶν τοῦ σωματείου.

Ὁ ἀγροτοβιομηχανικός συνεταιρισμός εἶναι ἡ Ἀλλαγή τῆς ἀγροτιᾶς

ΔΙΑΚΗΡΥΞΗ ΤΗΣ Ε. ΣΥΝΕΤΑΙΡΙΣΤΙΚΟΥ ΤΟΥ ΠΑΣΟΚ.

Οἱ ἐκλογές στίς συνεταιριστικές ὀργανώσεις, πού θά διεξαχθοῦν μέσα στό Νοέμβρη εἶναι σπουδαῖο πολιτικό γεγονός, καί κρίσιμη πολιτική μάχη. Ὀκτακόσιες χιλιάδες συνεταιρισμένοι ἀγρότες καλοῦνται στίς κάλπες γιά νά ἀνοδείξουν μέ τήν ψῆφο τους δημοκρατικές Διοικήσεις, πού θά ὑπερασπίσουν τά συμφέροντα τῶν ἀγροτῶν καί θά ἀλληλοκτίσουν, μαζί μέ τήν Κυβέρνηση τίς ἀπειλές τῆς ἀγροτιᾶς πού εἶναι:

☛ Ἡ ἀποκατάσταση τῆς δάνεισμοῦ τραυματισμένης δημοκρατικῆς λειτουργίας στούς συνεταιρισμούς.

● Ἔλεγχος τῶν συνεταιριστικῶν ὀργανώσεων ἀπό τούς ἴδιους τούς ἀγρότες, προστασία τῶν δικαίων τους συμφερόντων.

● Συμμετοχή στή λύση τῶν προβλημάτων τους καί στήν παραπέρα ἐξέλιξη τοῦ συνεταιρισμοῦ τους.

● Συμβολή μέ τήν καθημερινή συμμετοχή σταῖς νέους θεσμούς πού καθιερώνονται στόν ἀγροτικό χῶρο.

Ἡ Ἐπιτροπή Συνεταιριστικοῦ Ἀγροτῶν τοῦ ΠΑΣΟΚ δίνοντας ἰδιαίτερη βαρύτητα στή πολιτική σημασία τῶν ἐκλογῶν στίς συνεταιριστικές ὀργανώσεις σέ διακήρυξή της πού ἀπευθύνεται στούς Ἕλληνες ἀγρότες τονίζει, μεταξύ ἄλλων, ὅτι:

«Ἐμεῖς οἱ δυνάμεις τῆς προόδου, τῆς Δημοκρατίας καί τῆς Ἀλλαγῆς διεκδικοῦμε τίς ἐκλογές στούς συνεταιρισμούς γιατί προτείνουμε στόν Ἕλληνα ἀγρότη ΑΛΛΑΓΗ στή λειτουργία. ἀλλά καί πάρα πέρα στή ΔΟΜΗ τοῦ συνεταιρισμοῦ.

Γιατί γνωρίζουμε ὅτι ὁ συνεταιρισμός εἶναι ἡ μόνη λύση στην Σοσιαλιστική προοπτική τῆς Κυβέρνησής μας. Σ' αὐτή τήν κατεύθυνση ἐπιβάλλεται ὁ Ἕλληνας ἀγρότης ν' ἀλλάξει νοοτροπία, στάση καί ἀντίληψη γιά τό νέο συνεταιρισμό. Ὅτι ὁ ἀγροτοβιομηχανικός συνεταιρισμός εἶναι ἡ ΑΛΛΑΓΗ πού προτείνουμε στόν ἀγροτικό χῶρο. Ὅτι μόνον ἡ καθαρή, ἀμεση καί ἐνεργή συμμετοχή τοῦ ἀγρότη - συνεταίρου μπορεῖ νά ὑβρίγκει στήν ἀναμόρφωση τῆς ὑπαίθρου στήν ἀνάπτυξη τῆς γεωργίας, στήν οἰκιακοτική συμβολή τῆς γυναίκας στήν αὐτόβουλη ἀκμάζουσα τῆς χώρας μας. Ὅτι τέλος, αὐτός εἶναι ἀνάπτυξής τοῦ συνεταιριστικοῦ κινήματος πρέπει νά ἀρχίσει ἀπό τήν πλειοψηφία τῆς Ἑλληνικῆς Ἀγροτιᾶς.

Τό πλάγιο κείμενο τῆς διακήρυξης τῆς Ἐπιτροπῆς Συνεταιριστικοῦ πάνω τοῦς Ἕλληνες ἀγρότες στή σελίδα 9.

Διαβάστε σήμερα

ΚΑΛΗΜΕΡΑ ΕΠΑΡΧΙΑ
Ἡ Ρουμπρίκα τῆς «Ε» μέ τούς ἀγῶνες καί τά προβλήματα τῆς «Ἄλλης Ἑλλάδας» ΣΕΛ. 2

ΑΦΙΕΡΩΜΑ
ΑΝΟΙΞΕ Ο ΕΛΛΗΝΙΚΟΣ ΔΡΟΜΟΣ ΓΙΑ ΤΟ ΣΟΣΙΑΛΙΣΜΟ
Τρεῖς σελίδες γιά τόν «Πρῶτο χρόνο ΠΑΣΟΚ στήν ἐξουσία»
ΓΡΑΦΟΥΝ :
ΑΝΔΡΕΑΣ ΧΡΙΣΤΟΔΟΥΛΙΔΗΣ
ΣΩΤΗΡΗΣ ΚΩΣΤΟΠΟΥΛΟΣ
ΡΟΥΛΑ ΚΑΚΛΑΜΑΝΑΚΗ
Συνεντεύξεις μέ τούς ὑπουργούς τῆς Ἀλλαγῆς ΣΕΛ. 3-4-5

Η «Ε» ΣΤΗ ΜΑΧΗ ΤΩΝ ΔΗΜΟΤΙΚΩΝ ΕΚΛΟΓΩΝ
Οἱ ὑποψήφιοι δήμαρχοι πού ὑποστηρίζει τό ΠΑΣΟΚ στό β' γύρο τῶν Δημοτικῶν ἐκλογῶν ΣΕΛ. 6-7

ΣΥΝΕΝΤΕΥΞΗ
Ὁ ζωγράφος Γ. ΙΩΑΝΝΟΥ μιλάει γιά τήν τέχνη του
ΤΟΥ Ν. ΛΑΓΚΑΔΙΝΟΥ ΣΕΛ. 8

30 ΟΚΤΩΒΡΗ - 30 ΝΟΕΜΒΡΗ
800.000 ΑΓΡΟΤΕΣ ΨΗΦΙΖΟΥΝ ΣΤΟΥ ΣΥΝΕΤΑΙΡΙΣΜΟΥΣ
Ἡ ἀλλαγή στόν ἀγροτικό χῶρο στοχεύει τόν ἀγροτοβιομηχανικό συνεταιρισμό ΣΕΛ. 9

ΣΗΜΑΝΕ Η ΩΡΑ ΤΩΝ ΣΟΣΙΑΛΙΣΤΩΝ ΣΤΗΝ ΙΣΠΑΝΙΑ
Ὁ Φελίπε Γκονζάλες σίγουρος νικητής στίς προσεχε

"Ε" ΑΦΙΕΡΩΜΑ — πρώτος χρόνος ΠΑ.ΣΟ.Κ. στην εξουσία

Η Δεξιά πανηγυρίζει τήν ἐκλογική καταδίκη της!..

Τοῦ ΣΩΤΗΡΗ ΚΩΣΤΟΠΟΥΛΟΥ

Οἱ δημοτικές καί κοινοτικές ἐκλογές τῆς περασμένης Κυριακῆς ἦταν μιά ἀκόμη ἀπόδειξη τῆς ἐμπιστοσύνης τοῦ ἑλληνικοῦ Λαοῦ, στήν Κυβέρνηση τοῦ ΠΑΣΟΚ, γιά τήν ὑλοποίηση τοῦ προγράμματος τῆς κοινωνικῆς ἀλλαγῆς.

— Ἡ ἐμπιστοσύνη αὐτή τοῦ λαοῦ, ποὺ ἐκφράστηκε μὲ ἀριθμούς σὲ δήμους καί κοινότητες σὲ πανελλαδική κλίμακα, ἦταν μιά ἀκόμα ἀποδοκιμασία τῆς Δεξιᾶς καί τῆς πολιτικῆς ποὺ αὐτή ἀκολουθεῖ δεκάδες χρόνια, στή ζωή τοῦ τόπου.

— Ὁ κ. Ἀβέρωφ σὲ μιά προσπάθεια ἀπελπισίας νά συγκρατήσει τό ἐτοιμόρροπο οἰκοδόμημα τοῦ κόμματος τῆς «Νέας Δημοκρατίας», ποὺ σήμερα εἶναι ἀρχηγός του, μετέτρεψε ταχυδακτυλουργικά τήν ἀποδοκιμασία σὲ ἐπιδοκιμασία καί τή συντριβή σὲ θράσευση.

Η ΑΛΗΘΕΙΑ ΤΩΝ ΑΡΙΘΜΩΝ

— Ὁ ἀρχηγός τῆς «Νέας Δημοκρατίας» δέν θέλει νά παραδεχτεῖ τήν ἀμείλικτη πραγματικότητα τῶν ἀριθμῶν, γιατί αὐτή δείχνει τή συντριβή τῆς Δεξιᾶς στίς δημοτικές καί κοινοτικές ἐκλογές. Ἀλλοίωσε τήν ἀλήθεια τῶν ἀριθμῶν μὲ μαγικές εἰκόνες καί σάν γνήσιος ταχυδακτυλουργός ἔβγαλε ἀπ' τό μαγικό κουτί νίκη τοῦ κόμματός του. Δέν παρουσιάζει κατάπληξη οὔτε σὲ μᾶς οὔτε βέβαια στόν ἑλληνικό λαό, τό ὅτι ὁ κ. Ἀβέρωφ, δέν θέλει νά παραδεχτεῖ τή συντριβή του, τήν ἥττα τοῦ κόμματός του —τῆς Δεξιᾶς— στίς ἐκλογές.

Οὔτε τήν ἐρχόμενη Κυριακή, ὅταν θά ἔχει ὁλοκληρωθεῖ ὁ ἀποδεκατισμός τοῦ κόμματός του μὲ τήν ἀποδοκιμασία τοῦ ἑλληνικοῦ λαοῦ στήν πολιτική τῆς Δεξιᾶς, ὁ ἀρχηγός της θά παραδεχτεῖ τή μεγάλη νίκη τῶν δυνάμεων τῆς Ἀλλαγῆς, τήν ἐμπιστοσύνη τοῦ λαοῦ στήν κυβέρνηση τοῦ ΠΑΣΟΚ καί τό πρόγραμμά της γιά τούς δήμους καί τίς κοινότητες.

Φιλοσοφία τοῦ κ. Ἀβέρωφ καί τῆς πολιτικῆς ποὺ ἐκφράζει ἡ Δεξιά, εἶναι σύγχυση, ἀοριστολογία, ἀποπροσανατολισμός τοῦ λαοῦ, ἀπόκρυψη τῆς ἀλήθειας. Ὅλα αὐτά τά πολιτικά τερτίπια της τά γνωρίζει ὁ λαός στά χωριά καί τίς πόλεις. Ἡ Δεξιά μὲ πρῶτο τόν κ. Ἀβέρωφ πανηγυρίζει τήν προσέγγισή της στόν πολιτικό θυθό.

Θεωρεῖ κατάκτηση τήν οὐσιαστική ἐξωσή της ἀπό τήν Τοπική Αὐτοδιοίκηση μὲ τήν ἐλεύθερη βούληση του λαοῦ. Καί μέσα ἀπό ἕνα συνοθύλευμα τραγελαφικῶν δηλώσεων ὁ ἀρχηγός τῆς «Νέας Δημοκρατίας», χωρίς ποτέ νά χρησιμοποιήσει τούς ἀμείλικτους γιά τό κόμμα του ἀριθμούς, ἐπιδιώκει ν' ἀποδείξει τή νίκη, ποὺ πανηγυρίζει.

ΑΠΟΔΟΚΙΜΑΣΙΑ ΤΗΣ ΔΕΞΙΑΣ

Γνωρίζει ὅμως πολύ καλά, πώς στόν πρῶτο γύρο τῶν δημοτικῶν καί κοινοτικῶν ἐκλογῶν, ὁ ἄνεμος τῆς Ἀλλαγῆς, ποὺ πνέει σ' ὁλόκληρη τή χώρα, ἀποδοκίμασε τήν πολιτική τοῦ κόμματός του. Γνωρίζει ἀκόμα πώς στίς ἐπαναληπτικές ἐκλογές τῆς ἐρχόμενης Κυριακῆς ὁ κυρίαρχος λαός, θά προσέλθει στίς κάλπες, γιά νά δώσει τή χαριστική βολή, στό κόμμα τοῦ κ. Ἀβέρωφ, καί νά τό ἐξαφανίσει ἀπό τούς δήμους καί τίς κοινότητες. Οἱ ἀπεγνωσμένες ἐνέργειες τοῦ ἀρχηγοῦ τῆς «Νέας Δημοκρατίας», τά πανηγύρια καί οἱ ἀποπροσανατολιστικές δηλώσεις θά στοχεύουν — μάταια βέβαια— στήν παραπλάνηση τοῦ λαοῦ.

— Στήν προχθεσινή ὁμιλία του, στούς ἀντιπροσώπους τοῦ Ξένου Τύπου καί στούς Ἕλληνες δημοσιογράφους, ὁ πρωθυπουργός Ἀνδρέας Παπανδρέου, χρησιμοποιώντας ἐνδεικτικά μερικούς ἀριθμούς, ἀπό τά ἀποτελέσματα τῶν δημοτικῶν ἐκλογῶν ἔδωσε τήν ἀπάντηση στίς ψευδαισθήσεις τοῦ κ. Ἀβέρωφ.

— Ἡ Δεξιά καί ἡ ἡγεσία της ἰσχυρίζεται, πώς βία καί τρομοκρατία, ἀσκήθηκε κατά τή διάρκεια τῶν ἐκλογῶν. Ἀπεριγράπτο εἶναι καί στήν περίπτωση αὐτή τό ψεῦδος καί τό θράσος τῆς Δεξιᾶς, ἀφοῦ οἱ πάντες γνωρίζουν πώς οἱ δημοτικές καί κοινοτικές ἐκλογές τῆς περασμένης Κυριακῆς. Ἔγιναν κάτω ἀπό συνθῆκες ἀπόλυτης ἐλεύθερης ἄσκησης τοῦ ἐκλογικοῦ δικαιώματος, σ' ὁλόκληρη τήν ἐπικράτεια. Ὁ ἑλληνικός λαός, γνωρίζει καλά, ἀπό τό παρελθόν, πώς ἡ βία, ἡ νοθεία ἡ τρομοκρατία,, ἡ ἄσκηση τῆς ψυχολογικῆς βίας στόν πολίτη εἶναι φροῦτα ποὺ παράγονται στο θερμοκήπιο τῆς Δεξιᾶς.

ΕΜΠΙΣΤΟΣΥΝΗ ΣΤΗΝ ΑΛΛΑΓΗ

Δέν εἶναι ἀναγκαῖο νά ἀπαριθμήσουμε χρόνους καί μεθόδους ποὺ χρησιμοποίησε ἡ Δεξιά, γιά νά θιάσει τό φρόνημα τοῦ ἑλληνικοῦ λαοῦ καί νά ἀναρριχηθεῖ στήν ἐξουσία. Τό πολιτικό της μητρῶο, θά χρειαζόταν πολλές σελίδες γιά νά καταγραφοῦν ὅλες οἱ παρανομίες της. Οἱ δημοτικές καί κοινοτικές ἐκλογές τῆς περασμένης Κυριακῆς, ἔδειξαν τήν ἀπόφαση τοῦ ἑλληνικοῦ λαοῦ νά προχωρήσει καί νά ἐδραιωθεῖ ἡ Ἀλλαγή, ὅπως αὐτή ἐκφράζεται, καί ὑλοποιεῖται ἀπό τήν κυβέρνηση τοῦ ΠΑΣΟΚ.

Στίς ἐπαναληπτικές ἐκλογές ποὺ ἔρχονται ὁ λαός ποὺ μὲ τήν ἴδια πίστη καί ἀπόφαση θά ἐκφράσει τήν ἐμπιστοσύνη του στίς δυνάμεις τῆς Ἀλλαγῆς στό ΠΑΣΟΚ, γιά νά ζωντανέψουν τά χωριά καί οἱ πόλεις, γιά ν' ἀναπτυχθεῖ ὁ τόπος γιά νά ὑλοποιηθεῖ τό πρόγραμμα τῆς κυβέρνησης τῆς Ἀλλαγῆς, ποὺ εἶναι δρομα καί ἀπαίτηση ὅλων τῶν Ἑλλήνων ποὺ δέν ἔχουν προνόμια.

Ὁ ἑλληνικός λαός, θά ἀποδοκιμάσει ἀκόμα μιά φορά, τό κόμμα τοῦ κ. Ἀβέρωφ, τίς δυνάμεις τοῦ ἀναχρονισμοῦ, τῆς ὀπισθοδρόμησης, τῆς συντήρησης. Ὁ θρίαμβος τοῦ ΠΑ.ΣΟΚ, θά εἶναι θρίαμβος τοῦ ἴδιου τοῦ λαοῦ καί τῆς Τοπικῆς Αὐτοδιοίκησης.

Στούς πανηγυρισμοὺς τοῦ κ. Ἀβέρωφ καί τῆς Δεξιᾶς, οἱ ἀριθμοί ποὺ θά ἔγιναν ἀπ' τίς κάλπες, στίς ἐπαναληπτικές ἐκλογές, θά τούς δώσουν τήν ἀκριβοῦστερη ἀπάντηση.

ἀνοιξε ο Ἑλληνικος δρομος για το σοσιαλισμο

ΤΟ ΚΙΝΗΜΑ ΠΟΥ ΑΛΛΑΞΕ ΤΗ ΖΩΗ ΤΟΥ ΤΟΠΟΥ

Από τό κοινωνικό ὅραμα στήν πολιτική πράξη

Στό πρῶτο τμῆμα τοῦ σημειώματός μας εἴδαμε ὅτι τό ΠΑΣΟΚ εἶχε ξεκαθαρίσει πολύ νωρίς τίς ἔννοιες στρατηγική - τακτική καί εἶχε τονίσει πώς στήν κατάκτηση τῶν στόχων του θά ἀκολουθοῦσε τήν «πολιτική τῶν σταδίων» —ὄχι ξεκομμένων καί χωρίς συνέχεια— ἀλλά ἀλληλένδετων «σταδίων» ποὺ τό ἕνα θά ὁδηγοῦσε καί θά στήριζε τό ἄλλο.

Β' ΜΕΡΟΣ

Τοῦ ΑΝΤΡΕΑ ΧΡΙΣΤΟΔΟΥΛΙΔΗ

μέλους τοῦ Ε.Γ. τοῦ ΠΑ.ΣΟ.Κ.

Ἡ ἀνάλυση αὐτῆς τῆς πολιτικῆς καί τό πέρασμά της στίς λαϊκές μάζες, ὑπῆρξε ὁ βασικός, ὁ κυριαρχος στόχος τοῦ Κινήματος μετά τήν Πανελλήνια Συνδιάσκεψη τοῦ Ἰούλη 1977. Ὁ λαός θά ἔπρεπε νά πληροφορηθεῖ ὄχι μόνο τό ὅραμα, την ἰδεολογία καί τους στρατηγικούς στόχους τοῦ ΠΑΣΟΚ ἀλλά καί τόν τρόπο, τήν πορεία, τή μέθοδο μὲ τήν ὁποία αὐτοί οἱ στόχοι θά γίνονταν πραγματικότητα. Ἡ Ἀλλαγή ἦταν καί εἶναι ἡ ἐπιδίωξη τοῦ ΠΑΣΟΚ ἀλλά ὁ ρυθμός τῆς Ἀλλαγῆς, ἡ κατάκτηση δηλαδή τῶν στόχων, δέν μπορεί νά καθοριστεῖ αὐθαίρετα. Τόσο ἡ δυναμική τοῦ μαζικοῦ Κινήματος ὅσο καί οἱ ἐσωτερικές καί διεθνεῖς συνθῆκες παίζουν καθοριστικό ρόλο στή διαγραφή αὐτῆς της πορείας καί στήν ἐπιτάχυνση ἢ ἐπιβράδυνση τοῦ ρυθμοῦ τῆς Ἀλλαγῆς.

Δυό σημαντικές ἀποφάσεις τοῦ ΠΑ ΣΟΚ σημάδεψαν αὐτή τήν πολιτική ἐπιλογή τοῦ ΠΑΣΟΚ:

1 Ἡ κυκλοφορία, προεκλογικά, τῶν «Κατευθυντήριων γραμμῶν κυβερνητικῆς πολιτικῆς». Τό κείμενο αὐτό ἔδινε τις γενικές κατευθύνσεις τῆς στρατηγικῆς τοῦ Κινήματος καί σέ μερικές περιπτώσεις ἔθετε ἀκόμα καί ζητήματα τακτικῆς ἢ πρότεινε λύσεις σὲ διάφορα προβλήματα ποὺ ἀπασχολοῦσαν τό λαό μας. Τό κείμενο ἦταν ἀποτέλεσμα τῆς δουλειάς μιας ὁμάδας ἐπιστημόνων (κάπου 25). Ἦταν ἡ πρώτη προσπάθεια ἑνός κόμματος νά προσφέρει, ὄντας ἀκόμη στήν ἀντιπολίτευση, ἕνα συγκροτημένο πρόγραμμα ποὺ κάλυπτε ὅλα σχεδόν τά θέματα. Γιά πρώτη φορά στήν ἱστορία τῆς χώρας μας ἕνα κόμμα τῆς Ἀριστερᾶς ἔβαζε μπροστά στό λαό ὄχι μόνο τό αἴτημα μιας, ἀντιδεξιᾶς συσπείρωσης γιά τό διώξιμο τῆς Ν.Δ. ἀπό τήν ἐξουσία ἀλλά πρόσφερε καί μιά μέθοδο, ἕναν τρόπο για τήν κατάχτησή της κι ἕνα πρόγραμμα γιά τήν ἀντιμετώπιση τῶν προβλημάτων. Γι' αὐτό καί δικαιολογημένα χαρακτηρίστηκε ἡ ἔκδοση τοῦ κειμένου σάν μιά «τομή» στήν πολιτική ἱστορία τῆς χώρας μας.

2 Ἡ ἀπόφαση τῆς 2ης Συνόδου τῆς Κ.Ε. ποὺ καθόρισε τή «συμμαχία τῶν συκλίνων τῶν πολιτικῶν δυνάμεων ποὺ ἔκερασε καί συσπειρώσει στίς τάξεις του τό ΠΑΣΟΚ γιά νά διεκδικήσει μὲ ἐλπίδες τήν ἐξουσία. Στήν ἀπόφαση αὐτή — τή σημαντικότερη στήν πορεία τοῦ Κινήματος μας θά ἐπανέλθουμε πιό κάτω.

Σ' αὐτή τήν περίοδο 1976 — 77 — ἔγιναν παράλληλα καί ὁρισμένες ὀργανωτικές ἀναστατάξεις. Συγκροτήθηκαν νέες ἐπιτροπές, ὀργανώθηκαν κλιμάκια γιά ἐπισκέψεις στήν ἐπαρχία, καθιερώθηκαν μαζικές διαδικασίες πληροφόρησης καί συζήτησης τῶν ἀποφάσεων τῆς Κ.Ε. Ἡ δημοκρατική διαδικασία παρουσίασε μὲ τήν ἀποτελεσματικότητα στή λαϊκή πράξη τά ὅλα σημεῖα - σιγά κι ἀποτελέσματά της. Τα στελέτη τοῦ Κινήματος ἀποκτοῦσαν γνώση καί γνώμη, δυνατότητα παρέμβασης καί πληροφόρησης τοῦ λαοῦ.

Ἡ νίκη τοῦ ΠΑΣΟΚ στίς ἐκλογές τοῦ 1977 ὑπῆρξε ἡ πρώτη λαϊκή ἐπιβεβαίωση τοῦ ΠΑΣΟΚ: καί ἔδειξε πώς ὁ σοσιαλισμός ἀν δέν ἔχει βαθιές ρίζες σ' αὐτό τόν τόπο ἔχει τή δυνατότητα νά ἀναπτυχθεῖ σήμερα καί νά στεριώσει μέσα ἀπό τό ΠΑΣΟΚ. Τό Κίνημά μας διπλασίασε τίς ψῆφους του ἀκόμα καί στά ὀτυρά τῆς Δεξιᾶς ὑπῆρξαν ἀποτελέσματα ποὺ προκάλεσαν στόλια, φόβους γιά τή Δεξιά (ὅτι ἀδικαιολόγητους ὅπως θά δοῦμε στίς ἐκλογές τοῦ 1982). Τά ὀτυρά τῆς Δεξιᾶς ἕνα - ἕνα ἐμπαιναν κάτω ἀπό ἀφωσιώτηση.

Ἡ νίκη τοῦ ΠΑΣΟΚ δέν ἦταν τυχαία ἦταν ἀποτέλεσμα:

- Τῆς σημαντικῆς ἐπιρροῆς ἀσκούσε στα πολιτικά πράγματα τῆς χώρας μας ἡ προσωπικότητα τοῦ Προέδρου τοῦ ΠΑΣΟΚ Α. Γ. Παπανδρέου.
- Τῆς ἀνάπτυξης τῆς ὀργάνωσης τοῦ ΠΑΣΟΚ μὲ τή δημιουργία Τοπικῶν Ἐπιτροπῶν ἢ Ὀργανωτικῶν Ὑπηρεσιῶν σ' ὁλοκληρη τή χώρα. Ὁ λαός, ὁ ἁπλός ψηφοφόρος, εἶχε δίπλα τον τήν ὀργανωμένη παρουσία τοῦ Κινήματος. Ὁ φόβος ποὺ γιά δεκαετίες ἐρατοῦσε δέσμιους τους περισσότερους κατοίκους τῆς ὑπαίθρου ἔσπασε σιγά σιγά κι ἀλλά σταδιά.
- Τῆς σωστῆς προετοιμασίας τοῦ ΠΑΣΟΚ καί τῆς παρουσίασης μιας συγκεκριμένης πολιτικῆς. Εἶναι γνωστό πώς κανένα κόμμα —ἄκομα καί τα πολύ καλά ὀργανωμένα κόμματα τῆς παραδοσιακῆς Ἀριστερᾶς— δέν εἶχαν κατοφέρει ποτέ νά προσφέρουν ἕνα συγκροτημένο καί προσαρμοσμένο στίς ἑλληνικές συνθῆκες πρόγραμμα δράσης. Ἔτσι ὁ λαός εἶχε νά διαλέξει ἀνάμεσα στήν συνθεκρητική πολιτική τῆς Ν.Δ. ἀπό τή φύση της εἶχε νά παρουσιάσει κάποιον προγραμματισμό σε! τῶν συνθημάτων τῆς ἀντιπολίτευσης ποὺ σχεδόν ὅλα ἦταν ἀπλά κραυγαλία καί δρηση τῆς κυβερνητικῆς πολιτικῆς χωρίς ὅρους καμιά ἀναφέρεται στήν ἀπόφαση τῆς 2ης Συνόδου τῆς Κ.Ε. Ἐθνικά. Πολιτικά, Ταξικά καί Πολιτικά - Ἰδεολογικά.

Α. ΕΘΝΙΚΑ: Μὲ τόν ἀντιιμπεριαλιστικό, ἀντιεξαρτησιακό καί ἐθνικαμυντικό ἀγώνα για τήν κατάχτηση τῆς ἐθνικῆς ἀνεξαρτησίας καί τή διαφύλαξη τῆς ἐθνικῆς ἀκεραιότητας. Στόχοι ποὺ ἐπιδιώκονται μὲ τήν πολυδιάστατη ἐξωτερική πολιτική, μὲ τήν ἀντίθεσή μας στό μοίρασμα τοῦ κόσμου σὲ ψυχροπολεμικά μπλόκ, μὲ τήν ἐνίσχυση τοῦ ἀγώνα τοῦ κυπριακοῦ λαοῦ, με τή στάση μας στό παλαιστινιακό, μὲ τήν ἀλληλεγγύη καί συμπαράστασή μας στοις ἐθνικοαπελευθερωτικούς ἀγώνες τῶν λαῶν.

Β. ΠΟΛΙΤΙΚΑ: Μέ τόν ἀγώνα γιά ἐκδημοκρατισμό τοῦ κρατικοῦ μηχανισμοῦ καί τῆς δημόσιας ζωῆς, γιά δημοκρατικό μετασχηματισμό τῶν θεσμῶν. Στόχοι ποὺ ἀντικατοπτρίζονται μέσα ἀπό τίς θέσεις μας γιά τη δημόσια διοίκηση, τη Δικαιοσύνη, τό συνδικαλιστικό κίνημα, τήν ἐκπαίδευση, τά μέσα μαζικῆς ἐπικοινωνίας, τον ἐκδημοκρατισμό τῶν κομμάτων κ.ἀ.

Γ. ΤΑΞΙΚΑ: Μὲ τόν ἀγώνα ἐνάντια στό ξένο καί ντόπιο μονοπωλιακό κεφάλαιο καί τήν ὄρηση τῆς πολιτικῆς τῆς λιτότητας καί τῆς συμμαχίας τῶν εἰσοδημάτων τῶν ἐργαζομένων. Στόχοι ποὺ ἐπιδιώκονται μὲ τήν ἀποδέσμευση τῆς πτώσας μας ἀπό ξένα κέντρα ἀποφάσεων τήν αὐτοσύνταση ἀνάπτυξη, τό γεύσιμα τοῦ πληθωρισμοῦ ὅτι μὲ τήν ταυτοποίηση τῶν μισθῶν ἄλλα μὲ τήν αὔξηση τῶν τσιμηλοείσθων, τήν παροχή συντάξεων καί κοινωνικῆς μέριμνας στούς ἐργαζόμενους κ.ἀ.

Δ. ΠΟΛΙΤΙΣΤΙΚΑ ΚΑΙ ΙΔΕΟΛΟΓΙΚΑ: Μὲ τόν ἀγώνα γιά πιό στενή προσέγγιση τῆς ἐγγιστας κουλτούρας, τοῦ λαϊκοῦ πολιτισμοῦ, γιά ποιοτική τοποθέτηση σ' ὅλα τά φιλοσοφικά καί πολιτικά ἱστορικά ρεύματα καί γιά τό μαζικό πέρασμα τῶν σοσιαλιστικῶν ἰδεῶν.

Εἶναι φανερό πώς μέσα ἀπό αὐτή τήν τοποθέτηση δεν ἀποφεύγουμε γωρίς συζήτηση καί προβληματισμό τίς φιλοσοφικές θεωρήσεις ἢ πολιτικές ἀναλύσεις. Ἀλλά καί δέν ἀποδεχόμαστε ἄκριτα καί δογματικά ὅσα μέχρι σήμερα ἔχουν γραφοῦτε στά σοσιαλιστικά ρεύματα. Ὁ δικός μας δρόμος πρός τό σοσιαλισμό — ὅπως ἀναλύεται στό παράρτημα τῆς ἀπόφασης τῆς 2ης Συνόδου καί στά κείμενα τοῦ προέδρου τοῦ ΠΑΣΟΚ Α. Γ. Παπανδρέου, δέν ἔχει νά κάνει οὔτε μὲ τή Σοσιαλδημοκρατία οὔτε μὲ τό δογματικό μοντέλο τοῦ ὑπαρκτοῦ σοσιαλισμοῦ. Αὐτός ὁ δρόμος, ὁ ἑλληνικός καί δημοκρατικός δρόμος πρός τό σοσιαλισμό ἀποτελεῖ σήμερα τό ὅραμα ἀλλά καί τή βεβαιότητα τοῦ λαοῦ μας.

ΣΥΝΕΧΕΙΑ ΣΤΟ ΕΠΟΜΕΝΟ

Η Δικαιοσύνη παύει νά εἶναι ΤΑΜΠΟΥ

Τῆς ΡΟΥΛΑΣ ΚΑΚΛΑΜΑΝΑΚΗ

Γιά πρώτη φορά, ὅσο τουλάχιστο μποροῦν νά θυμοῦνται οἱ νομικοί, μά καί ὁ Λαός, Ἕλληνας πρωθυπουργός, βγῆκε στήν τηλεόραση καί μίλησε γιά τά προβλήματα τῆς Δικαιοσύνης. Γιά πρώτη φορά ἑλληνική Κυβέρνηση μελέτησε βαθιά τήν ἀπό καιρό ἀνοιχτή ὑπόθεση «Δικαιοσύνη» καί πῆρε σοβαρές ἀποφάσεις γιά τή ριζική ἀντιμετώπιση τῶν προβλημάτων της καί τήν ἀποκατάσταση τοῦ κύρους της.

Δέν ἐξεχνᾶμε βεβαίως τίς θέσεις τοῦ Γεωργίου Παπανδρέου γιά τή Δικαιοσύνη, ποὺ τήν ὀνόμασε ὀχυρό τῆς δημοκρατίας καί ἀνέβασε τό ἐπίπεδό της μὲ τά γνωστά τοπινά μέτρα, σὲ μιά κρίσιμη ἐποχή γιά κείνη, τοῦ 1963. Ἀλλά ὅλες οἱ τότε προσπάθειες ματαιώθηκαν μὲ τίς γνωστές μας τραγικές ἐξελίξεις. Καί ἡ Δικαιοσύνη ἔπαιξε ρόλο πρωταγωνιστή σ' αὐτή τή ματαίωση καί μετατράπηκε ἀπό ὀχυρό τῆς δημοκρατίας σὲ συλλοβάτη τῶν καταλυτῶν της.

ΕΥΘΡΑΥΣΤΗ Η ΔΙΚΑΙΟΣΥΝΗ

Τς πῶς καί τό γιατί συνέβη αὐτό τό ἀνοσιούργημα, τό πῶς καί τό γιατί ἡ Δικαιοσύνη ἐγκλημάτησε κατά τοῦ λαοῦ καί τῆς δημοκρατίας, δεν εἶναι ἀνεξήγητο γιά τόν ἱστορικό, γιά τόν κοινωνιολόγο, γιά τόν ψυχολόγο μά καί γιά τόν κάθε ἐνήμερο καί πολιτικοποιημένο Ἕλληνα. Ἀλλά δέν θά ἀναφερθοῦμε μὲ ἐδῶ σ' αὐτό τό κεφάλαιο, γιατί ἄλλα εἶναι τά πιό ἐπείγοντα γιά τοποθέτηση τώρα.

Ἡ ὅλη ὑπόθεση τῆς 7χρονης δικτατορίας, εἶχε καταστρεπτική ἐπίδραση γιά τήν εὐθραυστη ὑγεία τῆς Δικαιοσύνης μας. Λόγῳ ἡ ἴδια ἡ ἐγκατάλειψη τῶν θεσμῶν, ποὺ ἡ Δικαιοσύνη εἶναι ταγμένη νά ὑπηρετεῖ καί στή συνέχεια ὁ κλονισμός τῶν ἀρχῶν της μὲ τή συμμετοχή σὲ πράξεις σκοπιμότητας καί μάλιστα εὐτελοῦς καί ἀνέντιμης (στρατοδικεῖα, ἐπιτροπές ἐκτοπισεων. κλπ.), ἡ κρίση τῆς νομιμότητας καί ἡ κρίση τῆς ἀξιοκρατίας ποὺ ἀκολούθησαν ὡς φυσική συνέπεια, τό χάσμα ποὺ ὑπῆρξε ἀνάμεσα στόν ἀγκυλιζόμενο κατά τῆς χούντας λαό καί τή δικαστική ἐξουσία ποὺ τη στήριζε, ἐξουδετερώνοντας μὲ τούς ἐσωτερικούς της μηχανισμούς τίς ἀντιθέσεις μιας μεγάλης μερίδας δικαστῶν ἰδίως νέων, ὑπῆρξαν αἰτίες ὑπεραρκετές γιά νά γκρεμίσουν αὐτό τό κάστρο, τό δυστυχῶς ἀπό τά πριν ἐτοιμόρροπο.

Μά ἡ χαριστική βολή δόθηκε μετά τη μεταπολίτευση. Ἦταν δέν ἦταν ἕνα τρίμηνο ἐλπίδος καί προσδοκίας μὲ τήν ἐπάνοδο τῶν ἀπολυθέντων, τήν ὑπόσχεση τῆς κάθαρσης καί τή μέσα σ' αὐτό τό κλίμα ἐνθάρρυνση τῶν πιό ὑγειῶν στοιχείων τοῦ κλάδου.

Ὁ φόβος ὅμως τῆς Δικαιοσύνης κατέχει πάντα τή Δεξιά, γι' αὐτό καί κείνη «φρονίμως ποιοῦσα» μόλις ἐγκαθιδρύθηκε καί πάλι φρόντισε νά σκεπάσει τίς πολλές τῆς ἁμαρτίες μὲ τό γνωστό κουκούλωμα τῆς ὑποκριτικῆς στεγανοποίησης.

ΕΝΙΣΧΥΣΗ ΤΟΥ ΘΕΣΜΟΥ

Ὅλα εἶναι γνωστά καί κατανοητά... Καί μνήμη καί κρίση διαθέτει ὁ ἑλληνικός λαός.

Μά ἡ Δικαιοσύνη εἶναι μία ἐξαίσθητη λειτουργία. Εἶναι ἱκανή νά προσδιορίσει «ἐξ ὀμφαλοῦ» τήν ποιότητα ἑνός καθεστῶτος, τήν ποιότητα μιας κοινωνίας, τό κύρος τῶν θεσμῶν καί τήν προοπτική ἐπιβίωσης καί ἐξέλιξής τους.

Τά πρῶτα δραστικά μέτρα τῆς κυβέρνησης μέσα στά πλαίσια ἀπόλυτου σεβασμοῦ καί ἐνίσχυσης τοῦ θεσμοῦ τῆς Δικαιοσύνης καί τῆς ἀνεξαρτησίας της, δίνουν τίς ἀναγκαῖες προϋποθέσεις ὄχι μόνο γιά τήν ἀποκατάσταση τοῦ κύρους τῆς Δικαιοσύνης ἀλλά καί γιά τό ἀνέβασμα τοῦ ἐπιπέδου της.

Λένε πώς δέν ὑπάρχει μεγαλύτερη πληγή ἀπό τήν κλονισμένη Δικαιοσύνη, δεν ὑπάρχει μεγαλύτερη ἀναφαλεια ἀπό τήν ἔλλειψη ἐμπιστοσύνης σ' αὐτή καί δέν ὑπάρχει μεγαλύτερος πόνος ἀπό τήν αἴσθηση τῆς ἀδικίας.

Ἡ κυβέρνηση τῆς Ἀλλαγῆς δέν θέλει τή Δικαιοσύνη ἐξαθλιωμένη καί ὑποχείριο κατεστημένων συμφερόντων. Πρίν ἀκόμα περάσει ἕνα χρόνος ἐξουσίας, θήλωσε ἔμπρακτα τίς προθέσεις της γιά μιά Δικαιοσύνη κύρους καί ἤθους, ποὺ νά τήν ἐμπιστεύεται ὁ λαός καί νά μπορεί νά ἐκπληρώνει ἀνεμπόδιστα το καθῆκον της ὡς ὀχυρό τῆς Δημοκρατίας.

Γιά πρώτη φορά ἀναγνωρίστηκε ἀπό τό στόμα τοῦ πρωθυπουργοῦ ὁ κοινωνικός ρόλος τῆς Δικαιοσύνης. Ἐπίσης, οἱ εἰδικές συνθῆκες δουλειάς καί προσφορᾶς τῶν δικαστῶν σέ σχέση μέ τους διοικητικούς ὑπαλλήλους. Ἐξάλλου πρώτη φορά τονίζεται ἐπίσημα (ἀπό τόν πρωθυπουργό), ὡς στοιχεῖο τῆς ἐπάρκειας τῶν δικαστῶν, τό ΗΘΟΣ.

Γιά πρώτη φορά ἡ Δικαιοσύνη βγαίνει ἀπό τήν ἀπομόνωση καί καλεῖται νά ἐκπληρώσει ὁλόστο κοινωνικό ρόλο, παύει νά εἶναι ταμπού. Τό κύρος καί τό γόητρό της προσδιορίζονται ἀπό τά ἔργα της κα. ὄχι ἀπό τήν παρασιώπηση τῶν τυχόν ἀνομιῶν της.

ΚΑΘΑΡΣΗ ΚΑΙ ΒΑΘΙΑ ΤΟΜΗ

Γιά πρώτη φορά οἱ δικαστές εἶναι ἐλεύθεροι καί δραστηριοποιοῦνται μέσα ἀπό τό συνδικαλιστικό τους ὄργανο. Ἐμψυχωμένοι ἀπό τό πνεῦμα τῆς γενικῆς προάσπισης τῶν συνδικαλιστικῶν ἐλευθεριῶν, παίρνουν σοβαρές καί ὑπεύθυνες θέσεις γιά τή Δικαιοσύνη καί τίς συνθῆκες δουλειᾶς τους. Ζητᾶνε κάθαρση καί βαθιά τομή. Ζητᾶνε ἤθος καί ἀξιοκρατία. Ζητᾶνε νά προλάβουν τη σῆψη καί τη διαφθορά στούς κόλπους τοῦ εὐαίσθητου κλάδου τους.

Κι ἀρχίζουν νά πιστεύουν σέ μιά Δικαιοσύνη ἄξια τοῦ ὀνόματός της. Ἕναν ἐπαγγελματικό κλάδο ποὺ θά προσελκύει τούς καλύτερους νομικούς καί θά καταξιώσει δσους ἐργάζονται (καί ἐργάζονται πολλοί) μὲ πάθος καί αὐταπάρνηση, δσους θεωροῦν τήν ἀντίσταση στίς πιέσεις καί τίς παρεμβολές καθῆκον τους καί δσους δίκαια ζητᾶνε τήν κάταξη τῶν φαύλων καί τῶν διαφθαρμένων ποὺ ἐκθέτουν ὅλο τό σῶμα καί προκαλοῦν τά εὔλογα σχόλια τῶν πολιτῶν, τραυματίζοντας παράλληλα τήν ἀξιοπιστία καί τήν ἀσφάλεια δικαίου, ποὺ εἶναι τό ἄλφα καί τό ὠμέγα γιά μιά δημοκρατική καί πολιτισμένη κοινωνία.

Ο ἀνώνυμος πολίτης μᾶς δίνει τό στίγμα τῆς σωστῆς κι ἀταλάντευτης πορείας

1 Μπορεῖτε νά μᾶς περιγράψετε σέ ἄδρές γραμμές ποιά κατάσταση παραλάβατε στό ὑπουργεῖο σας καί πῶς ἀντιμετωπίσατε τά πιό ἐπείγοντα προβλήματα; Πῶς δηλαδή ἀρχίσατε τή δουλειά σας καί πῶς τήν ἀναπτύξατε;

2 Οἱ ὑπουργοί τῶν κυβερνήσεων τῆς Δεξιᾶς εἶχαν διαμορφώσει μιά συγκεκριμένη «εἰκόνα» τοῦ ὑπουργοῦ. Πόσο κοντά ἢ μακριά βρισκόμαστε ἀπ' αὐτό τό πρότυπο καί πῶς βλέπετε τήν ἀνταπόκριση τῶν ἐνδιαφερομένων στίς ἐνέργειες καί ἀποφάσεις σας;

3 Ἡ Κυβέρνηση τῆς Ἀλλαγῆς μπαίνει στό δεύτερο χρόνο δουλειᾶς. Ποιά θά εἶναι τά κύρια προβλήματα πού ἀναμένετε ν' ἀντιμετωπίσει τό ὑπουργεῖο σας σ' αὐτόν τό χρόνο;

Αὐτές ἦταν οἱ ἐρωτήσεις πού ἀπηύθυνε ἡ «Ε» πρός ὅλους τούς ὑπουργούς, μέ ἀφορμή τή συμπλήρωση ἑνός χρόνου ἄσκησης τῆς ἐξουσίας ἀπό τήν Κυβέρνηση τοῦ ΠΑΣΟΚ.

Οἱ ἀπαντήσεις, πού ἄρχισε ἤδη ἀπό τό προηγούμενο φύλλο νά δημοσιεύει ἡ «Ε», συγκλίνουν καί δίνουν τή νέα ἀντίληψη —γιά πρώτη φορά στήν πολιτική ἱστορία τοῦ τόπου— πού κυριαρχεῖ στα κυβερνητικά στελέχη τοῦ ΠΑΣΟΚ: «Οἱ ὑπουργοί δίνουν τή μάχη τῆς Ἀλλαγῆς ἀπό τό δικό τους μετερίζι. Οἱ πολίτες δέν εἶναι ὑπήκοοι, ἀλλά συνεργάτες στήν κοινή προσπάθεια. Καί πάντα ὁ ἀνώνυμος πολίτης δίνει τό στίγμα τῆς σταθερῆς καί ἀταλάντευτης πορείας πρός τήν Ἀλλαγή».

Α. ΤΡΙΤΣΗΣ:

Ἀπομυθοποιήσαμε τήν εἰκόνα τοῦ ὑπουργοῦ

1 Στό ἁπλούστατο ἐπίπεδο ἡ ἀπάντηση μπορεῖ νά συνοφιστεῖ ὅτι βρήκαμε ἐδῶ μέσα 3.500 φακέλους σέ ἐκκρεμότητα στίς 7 βασικές διευθύνσεις πού σημαίνει ὑποθέσεις πολιτῶν ἀλλα κυρίως πόλεων, ὅπως ρυμοτομικές τροποποιήσεις, πολεοδομικές ἀναθεωρήσεις καί ὅλα ἐκεῖνα πού περιορίζουν τήν ἀνάπτυ;η τῶν πόλεων. Δηλαδή «κτιγμένες» πόλεις καί ταλαιπωρημενοι πολίτες. Λύση εἶναι μιά ποσοτική εἰκόνα ἀλλά ἡ οὐσιαστικότερη εἶναι ὅτι βρήκαμε ἕνα ὑπουργεῖο χωρίς νομοθεσία.

Εἴμαστε ὑπουργεῖο πολεοδομίας ἀλλά δέν βρήκαμε πολεοδομικό νόμο. Εἴμαστε ὑπουργεῖο Περιβαλλοντος ἀλλά δέν βρήκαμε περιβαλλοντικό νόμο οὔτε περιβαλλοντικές ἁρμοδιότητες. Εἴμαστε ὑπουργεῖο Χωροταξίας καί δέν βρήκαμε χωροταξικό νόμο οὔτε χωροταξικές ἁρμοδιότητες. Ἐπιπλέον, ἕνα ὑπουργεῖο χωρίς Ὀργανισμό. Συνεπῶς ἐδῶ μποροῦμε νά ποῦμε ὅτι κληρονομήσαμε «χάος».

Προσπαθήσαμε νά ἀντιμετωπίσουμε αὐτή τήν κατάσταση, μέ πρῶτο μέλημα τήν ἐπιλογή ἐκείνων τῶν προτεραιοτήτων —ἀπό τις 3.500 ἐκκρεμότητες— πού θά ἔπρεπε ἀμέσως νά προωθηθοῦν ὅπως π.χ. προστασία πλατειῶν καί χώρων πρασίνου στίς πόλεις πού ἦταν πρός οἰκοπεδοποίηση καί προστασία παραδοσιακῶν πόλεων καί οἰκισμῶν πού ἦταν πρός καταστροφή.

Τό βασικότερο εἶναι ὅτι ξεκίνησε ἀμέσως ὁ ἀγώνας ν' ἀποκτηθεῖ τό θεσμικό πλαίσιο πού ἔλειπε καί ὁ Ὀργανισμός. Ἀλλά προπάντων, θεωρήσαμε τή σωστή σχέση μέ τούς ἐργαζόμενους ζήτημα ἄμεσης προτεραιότητας. Γι' αὐτό ἀρχίσαμε διάλογο μέ τούς ἐργαζόμενους, ἀπό Γενική Ὁλομέλεια τοῦ ὑπουργείου μέχρι Ὁλομέλειες Διευθύνσεων. Ἔχουν γίνει ἀρκετές καί τώρα μάλιστα ξεκινάει μιά δεύτερη υειρά στίς ὁποιες θά προεδρεύω ἐγώ. Δηλαδή, θά ἔλεγα ὅτι πρῶτος στόχος ἦταν ἡ σωστή σχέση μεταξύ ὑπουργοῦ, πολιτικῆς ἡγεσίας καί ἐργαζομένων.

2 Ἐδῶ, θά ἔλεγα ὅτι ὑπάρχει μιά γενικότερη ἀπάντηση πού ἰσχύει γιά ὅλους μας. Ὅτι ἡ σχέση μας καί σάν ἄτομα μέ τούς ὑπουργούς στῆς Δεξιᾶς εἶναι ἀνάλογη μέ τή σχέση μας μέ τό ἔργο πού κάνουμε, μέ τό νέο νομοθετικό ἔργο μέ τίς διαθεσεις εἶναι. Δηλαδή θά ἔλεγα χωρίς ἐπιφύλαξη σχέσεις ἀντιδιαμετρικές. Ἀνάλογη εἶναι καί ἡ συμπεριφορά μας σάν ὑπουργοί καί νομίζω ὅτι πρῶτα ἀπ' ὅλα ἔχουμε ἀπομυθοποιήσει τήν ἰδέα τοῦ ὑπουργοῦ. Ὁ λαός δέν βλέπει τον ὑπουργό σάν κάποιο ἀπομακρυσμένο ἀπό τόν ἰδιο, ποὺ ἐξυπηρετεῖ κάποιες καταστάσεις συχνά ἄγνωστες γιά τό λαό. Πιστεύουμε ὅτι μᾶς βλέπει σάν πολίτες «πρῶτους στήν τάξη», ἀλλά πολίτες στό ἐπίπεδο τοῦ ἰδιου καί ἔτσι μᾶς φέρεται.

3 Σ' αὐτό τό χρόνο διαμορφώθηκε τό θεσμικό πλαίσιο καί οἱ προϋποθέσεις ὁποδομῆς. Ὁ ἑπόμενος θά εἶναι χρόνος ἐφαρμογῆς της νέας πολιτικῆς. Καί ἡ ἐφαρμογή εἶναι τό κρισιμότερο σημεῖο γιατί εἶναι ἐκεῖνο πού κρίνει τήν ὅλη διαβικασία.

Στόν τομέα τοῦ οἰκισμοῦ ἔχουμε τήν πολεοδομική νομοθεσία πού θά προχωρεῖ πλέον σέ ἐφαρμογή καί μέ τήν ἐπιχείρηση πολεοδομικῆς ἀνασυγκρότησης. Θά 'χουμε καί νομοθεσία καί ἐφαρμογή μαζί. Δηλαδή θά γίνει τό τεράστιο ἅλμα στό χῶρο τῶν οἰκισμῶν. Ταυτόχρονα, ἔχουμε τό νέο Γενικό Οἰκοδομικό Κανονισμό, ὁ ὁποῖος ἤδη ἔχει τελειώσει σέ προκαταρκτική μορφή, ἔχει προδημοσιευτεῖ καί ἔχουν γίνει οἱ κωδικοποιήσεις τῶν παρατηρήσεων του. Θά 'χει τελειώσει πρίν ἀπό τό τέλος αὐτοῦ τοῦ χρόνου. Ὁ Γ.Ο.Κ. συμπληρώνεται μέ τούς εἰδικούς ἀρχιτεκτονικούς ὅρους δόμησης σέ κάθε περιοχή της χώρας γιά τή σωστότερη προστασία τῆς πολιτιστικῆς μας φυσιογνωμίας.

Ἐπίσης θά προχωρήσει ἡ ὁπόθεση τοῦ Ἐθνικοῦ Κτηματολογίου. Ἤδη ἡ πολεοδομική ἐπιχείρηση μέ τή μεγάλη κλίμακα τῶν τοπογραφικῶν καί κτηματογραφικῶν ἐργασιῶν θέτει τίς βάσεις τοῦ Ἐθνικοῦ Κτηματολογίου ἀλλά μόνο στόν ἑπόμενο χρόνο θά 'χει προχωρήσει πιό θεσμοθετημένα ἡ ὑπόθεση τοῦ Κτηματολόγιου.

Στό χῶρο τοῦ περιβάλλοντος θά ἔχουμε τή νέα νομοθεσία καί τή δημιουργία τοῦ Ἐνιαίου Φορέα Περιβάλλοντος. Καί τά δυό ἔχουν ἤδη περάσει τό προκαταρκτικό στάδιο. Γιά τή χωροταξία ἔχει ἤδη τελειώσει ἡ πρώτη χωροταξική ἀναγνώριση τῆς χώρας στά πλαίσια τοῦ 5ετοῦς καί προχωρουμε στήν ὁλοκλήρωση τῶν χωροταξικῶν σχεδίων ὅλων των νομῶν τῆς χώρας. Ἐπίσης, θά 'χει ὁλοκληρωθεῖ ἡ χωροταξική νομοθεσία πού ἤδη σέ ἐπίπεδο ἐμπειρογνωμόνων πάλι, ἔχει ἐπεξεργαστεῖ τό κυριότερο στοιχεῖο της, περί τῶν χρήσεων γῆς.

Ἔχουμε προχωρήσει τό χωροταξικό σχεδιασμό τῆς χώρας σέ ἐπίπεδο νομοῦ γιά πρώτη φορά μέσα στό πλαίσιο τοῦ ἀναπτυξιακοῦ προγράμματος καί σέ ὀργανική σχέση μέ τόν πολεοδομικό σχεδιασμό. Καί αὐτό εἶναι ἕνα σοβαρό «πάντρεμα» πού συνοδεύει τούς στόχους τοῦ 5ετοῦς προγράμματος καί τό λεπτομερή πολεοδομικό σχεδιασμό τῶν οἰκιστικῶν περιοχῶν. Εἶναι μιά μεγάλη προσπάθεια γι' αὐτό χρειάστηκε καί ἡ ἐπιχείρηση πολεοδομική ἀνασυγκρότηση μέ 1,5 δισ. κόστος. Γιατί ἡ μελέτη κάθε πόλης ἀφορᾶ καί ὁλόκληρη τήν ἐνδοχώρα της. Ἔτσι, θά εἶναι καί ἡ πρόταση ἀναδιάρθρωσης τῆς χώρας. Δηλαδή αὐτή ἡ δουλειά, ἡ ἐπιχείρηση πολεοδομίας καί ὁ χωροταξικός σχεδιασμός, εἶναι καί τό ὑπόβαθρο γιά νά ὁριστικοποιηθεῖ ἡ νέα διοικητική διαίρεση τῆς χώρας. Γιατί αὐτές οἱ μελέτες θά ὁριστικοποιήσουν τό πῶς λειτουργεῖ ὁ ἐθνικός κοινωνικοοικονομικός χῶρος καί ἐδῶ θά εἶναι καί ἡ μεγαλύτερη τομή στή ζωή τῆς χώρας.

Ἡ ὑπόθεση τοῦ νέφους στό ἑπόμενο χρόνο πιστεύουμε ὅτι θά περάσει σ' ἕνα ἐπίπεδο σχέσεων πιό ὀργανικῶν καί πιό λειτουργικῶν. Γιατί καί στή συνείδηση τοῦ Ἀθηναίου πολίτη θά 'χει ἀπομάσει ὄχι μόνο ἡ ἀνάγκη ἀλλά καί οἱ ὑποχρεώσεις γιά τήν ἀντιμετώπιση τοῦ προβλήματος καί οἱ νέοι μηχανισμοί πού ἐχουμε θέσει σέ κίνηση θά 'χουν ἀποκτήσει τήν ἀναγκαία ἐμπειρία. Μπορῶ, νά πῶ ὅτι θά κατοικηθεῖ ἀκριβῶς αὐτή ἡ νέα ποιότητα γιατί ἔτσι, ὅλοι μποροῦν πιά ἐμπειροι στούς νέους μηχανισμούς καί ὁ πολίτης ἤδη 'χει προταρεμοστεῖ στό νέο «μόντους βιβέντι» στήν Ἀθήνα. Γενικώς ἡ ἀισιοδοξία μου εἶναι αἰσιόδοξη.

Π. ΑΥΓΕΡΙΝΟΣ: Θεμελιώνουμε κάθε μας βῆμα

1 Δέν νομίζω ὅτι μπορεῖ νά δοθεῖ μιά ἀπάντηση, πού νά ἐκφράζεται μέ κάποιους ἀριθμούς ἢ μέ κάποιους δείκτες στατιστικῆς γιά τήν κατάσταση πού παραλάβαμε στόν τομέα τῆς ὑγείας. Θά μποροῦσαμε βέβαια νά ἀναφέρουμε τέτοιους ἀριθμούς, πόσα καί τί ποιότητας νοσοκομεῖα παραλάβαμε, τόν ἀριθμό καί τήν ποιότητα τῶν κρεβατιῶν, τά οἰκονομικά μεγέθη πού διέθεταν ὁ κυβερνήσεις τῆς Δεξιᾶς γιά τήν ὑγεία καί ἕνα σωρό ἄλλα τέτοια ἐνδεικτικά τῆς λειτουργίας τοῦ συστήματος.

Δέν εἶναι ὅμως αὐτά τά κύρια στοιχεῖα πού μποροῦν νά δώσουν τίς σωστές διαστάσεις στήν κατάσταση πού εἶχε διαμορφωθεῖ στόν τομέα τῆς ὑγείας κατω ἀπό τή διακυβέρνηση τῆς Δεξιᾶς. Ἐξάλλου τά στοιχεῖα αὐτά ἔχουν δοθεῖ πολλές φορές καί εἶναι γνωστά, χωρίς νά χρειάζεται νά τά ἐπαναλάβουμε.

Ἐκεῖνο πού κύρια χαρακτηρίζει τήν κατάσταση πού κυριάρχησε στόν τομέα τῆς ὑγείας, εἶναι ἡ παντελής ἐλλειψη ὁποιασδήποτε πολιτικῆς καί γιά νά εἴμαστε ἀκριβεῖς, ἡ ἐλλειψη ὁποιασδήποτε κοινωνικῆς πολιτικῆς. Ἀπό τήν πρώτη μέρα της ἀνάληψης τῆς εὐθύνης στό ὑπουργεῖο Κοινωνικῶν Ὑπηρεσιῶν —σήμερα Ὑγείας καί Προνοίας— ἀφοῦ κάναμε κατανομή τομέων εὐθύνης μεταξύ ὑπουργοῦ, ὑφυπουργοῦ καί γενικοῦ γραμματέα, ἀναπτύξαμε τή μεγάλη προσπάθεια μελέτης τῆς ὑπαρκτῆς πραγματικότητας στό χῶρο τῆς ὑγείας, σέ βλη τήν ἔκταση καί τό βάθος της καί στόν προγραμματισμό τῶν ἄμεσων καί μακροπρόθεσμων ἐπιλογῶν μας. Δέν ἦταν εὔκολη δουλειά. Ἀπαίτησε καί χρόνο μεγάλο καί κόπο πολύ. Γιατί εἶναι σέ ὅλους γνωστή ἡ τραγική κατάσταση στό χῶρο τῆς ὑγείας, ἡ ἰδιαίτερη ευαισθησία τοῦ λαοῦ μας ἀπόλυτα δικαιολογημένη στά θέματα αὐτά καί ἡ πλήρης ἀνυπαρξία κάθε προγραμματισμοῦ.

Τό ξεκίνημα γιά τό ἄνοιγμα τοῦ δρόμου, πού ὁδηγεῖ στήν ὁλοποίηση τοῦ προγράμματός μας ἦταν πολλαπλά δύσκολο. Καί τοῦτο γιατί δέν ἤρθαμε νά συνεγίσουμε τό ἔργο τῆς προκάτοχης κατάστασης. Δέν ἀνοίξαμε τό φάκελο τοῦ προκατόχου μας γιά νά συνεγίσουμε ἀπό ἐκεῖ ὅπου εἶχε σταματήσει. Ἀντίθετα ἤρθαμε νά κλείσουμε ὁριστικά αὐτό τό φάκελο καί νά προτωρήσουμε σέ μιά νέα, βαθιά τομή.

2 Στό ἐρώτημά σας αὐτό δέν ξέρω πόσο εἶμαι ἐγώ ἐκεῖνος πού μπορεῖ νά δώσει ἀπάντηση. Μπορῶ ὅμως νά ὑποστηρίξω πώς ἡ δική μας ἀντίληψη γιά τό ρόλο τοῦ ὑπουργοῦ εἶναι ταυτισμένη μέ τήν ἔννοια τοῦ ὑπηρέτη τοῦ λαοῦ. Προσπαθοῦμε νά βρισκόμαστε κοντά στά προβλήματα καί τίς ἀγωνίες του. Νά γιώθουμε τίς ἀνησυχίες καί τούς πόνους του. Θέλουμε νά βρισκόμαστε σέ καθημερινή ἐπαφή μέ τόν ἀνθρώπινο πόνο, καί νά ἀκούμε τή γνώμη τοῦ ἁπλοῦ πολίτη. Ὁ ἀνώνυμος πολίτης μᾶς δίνει τό στίγμα τῆς πορείας μας καί ἐνεργοῦμε ἀντίστοιχα.

Πορευόμαστε τό δρόμο πού μᾶς δείχνει ὁ λαός μας. Αὐτή ἡ καθημερινή ἐπαφή καί ἡ συνεργασία μαζί του μᾶς δίνει τή δυνατότητα νά καταλαβαίνουμε τά λάθη μας καί νά τά διορθώνουμε. Καί ἡ ἀντιστάθμιση, ἡ συμπόρευση, ἡ παράλληλη πορεία εἶναι καί ἡ πιό βαθιά ἱκανοποίηση. Βλέπουμε τήν ἀποδοχή τῶν μεγάλων ἐπιλογῶν καί νιώθουμε πώς δέν ἀπογοητεύουμε τό λαό μας. Βλέπουμε τή συμπαράσταση τῶν λαϊκῶν τάξεων καί καταλαβαίνουμε πώς ἀκολουθοῦμε τό σωστό δρόμο. Βλέπουμε τήν ὑποστήριξη καί ὑπεράσπιση τῶν μέτρων πού παίρνουμε καί ἀντιλαμβανόμαστε πώς ὑλοποιοῦμε τίς ὑποσχέσεις μας καί δέν προδίνουμε τό λαό μας.

Αὐτό τό δρόμο θά ἐξακολουθήσουμε νά πορευόμαστε μαζί μέ τό λαό, κοντά του, δίπλα του θά δίνουμε τήν καθημερινή μάχη γιά ἕνα καλύτερο αὔριο.

Πιστεύω εἰλικρινά πώς ἔχουμε δημιουργήσει μιά διαφορετική εἰκόνα τόσο ἀπέναντι στίς ὑπηρεσίες μας, ὅσο καί ἀπέναντι στό κοινό, στό λαό πού ἔχει ἔρθει σέ ἐπαφή μαζί μας καί ἀκόμη ἀπέναντι στούς ἴδιους τούς μαζικούς φορεῖς μέ τούς ὁποίους συνεργαζόμαστε ὅλα αὐτό τόν καιρό. Δίνουμε μιά εἰκόνα λειτουργοῦ πού δέν εἶναι [illegible] ἀπό ἄλλους τούς ἄλλους πού δέν λειτουργεῖ διοικητικά μόνο σέ σχέση μ' αὐτούς καί πού αντίθετα συζητάει μαζί τους καί ζητάει τή βοήθεια τους.

Ὅσον ἀφορᾶ τήν ἀντιστάθμιση ἀπό τούς ἐνδιαφερομένους ἦταν καί εἶναι πραγματικά πολύ θετική. Ἄν θέλετε θά ἔλεγα, ὅτι ἀπόψε ἕνα ἀπωθημένο δυναμικό σέ ὅλους αὐτούς τούς φορεῖς πού ξηπούσαν ἀπό παλιά νά τό ἐκφράσουν καί νά βοηθήσουν τήν πολιτική ἐξουσία γιά τήν καλύτερη ὑλοποίηση τῶν στόχων.

Πιστεύω ὅτι ἀντιστοιχοθήκαμε ἀπό τήν πρώτη κιόλας στιγμή σέ αὐτό τό αἴσθημα υλοποιώντας τήν ἐνεργητική συμμετοχή τους στήν προσπάθεια νά ἀναλάβουν καί αὐτοί πρωτοβουλίες. Καί νομίζω πολύ καλά εἶναι ὅλη ἡ [illegible] ἀπό τήν [illegible]. Τοῦτο εἶναι τό πιό [illegible] πού ἡ κυβέρνηση κατάφερε νά κατοτύχει σέ αὐτό τό χρόνο. Ὁ ὑπουργός τῆς κυβέρνησης τῆς Ἀλλαγῆς εἶναι ἕνα πρόσωπο πού δέν δρᾶ αὐτόνομα ἀπό τά ὑπόλοιπα μέλη τῆς κυβέρνησης, ἀλλά μέσα στά κυβερνητικά ὅρια, καί ἡ πολιτική του εἶναι ἐνταγμένη στίς βασικές ἐπιλογές τοῦ κυβερνητικοῦ προγράμματος καί τῶν προγραμματικῶν θέσεων τῆς κυβερν.

Σέ ὅ,τι ἀφορᾶ τή συνεργασία μας μέ τούς ὑπαλλήλους πού ὑπουργεῖσο προσπαθήσαμε νά περάσουμε μιαν ἄλλη ἀντίληψη στόν τρόπο τῆς συνεργασίας μας καί νά δώσουμε τήν εὐκαιρία νά ἀναπτύξουν πρωτοβουλίες στή δουλειά τους. Γιά τό λόγο αὐτό καθιερώσαμε περιοδικές κοινές συζητήσεις μέ τήν παρουσία ὅλων τῶν ὑπηρεσιακῶν στελεχῶν πάνω σέ θέματα πού ἀφοροῦν τό χῶρο τοῦ ὑπουργείου. Ἐκεῖ ὁ κάθε ὑπάλληλος μπορεῖ ἐλεύθερα νά ἀναπτύξει τίς θέσεις του πάνω στά θέματα αὐτά.

Πιστεύουμε πώς αὐτό συνηθίζει τόν ὑπάλληλο νά προβληματίζεται πάνω στήν οὐσία τῶν θεμάτων, νά διαμορφώνει συγκεκριμένες ἀπόψεις καί νά διατυπόνει ἐλεύθερα τή γνώμη του.

3 Εἶμαι πάρα πολύ αἰσιόδοξος τόσο γιά τή χρονιά πού ἔρχεται, ὅσο καί γιά τίς ἑπόμενες. Θά ἔλεγα ὅτι τό 1983 θά μείνει πραγματικά σάν ἡ χρονιά τῆς ὑγείας μιά καί ἀφοῦ τελειώσαμε μέ τά θεσμικά νομοσχέδια θα προχωρήσουμε μέ ὅσο γοργότερους ρυθμούς γίνεται στήν ὑλοποίηση αὐτῶν τῶν θεσμικῶν ἀλλαγῶν. Ἐδῶ ὀφείλω νά βάλω ἕνα περιορισμό στό ρυθμό, πού ἐπιβάλλει νά μήν κάνουμε τό ἕνα βῆμα ἄν δέν ἔχουμε θεμελιώσει τό προηγούμενο.

Εἶμαι αἰσιόδοξος γιατί ἔχουμε καί τά στελέχη πού θά καθοδηγήσουν αὐτή τήν προσπάθεια καί ἀκόμη γιατί ἔχουμε κατακτήσει τή συνεργασία μέ τούς μαζικούς φορεῖς, πού μᾶς βοηθάνε καί θά μᾶς βοηθήσουν σημαντικά τά ἑπόμενα χρόνια. Τά βασικά προβλήματα γιά τή δεύτερη χρονιά τῆς κυβέρνησης τῆς Ἀλλαγῆς εἶναι ἡ ὑλοποίηση τῶν ὅσων θεμελιώσαμε στόν πρώτο χρόνο τῆς κυβέρνησης τοῦ ΠΑΣΟΚ.

Ἡ ἔναρξη τῆς λειτουργίας τοῦ Ἐθνικοῦ Ὀσυανισμοῦ Φαρμάκων, τό στήσιμο τῆς Κρατικῆς Φαρμακοβιομηχανίας, τό ξεκίνημα γιά τήν ἵδρυση ἐργοστασίων Α' ὕλης γιά τό φάρμακο, ἡ ἐφαρμογή τοῦ Ἐθνικοῦ Συντανολογίου, πού μέσα ἀπό αὐτά τά ὄργανα θά ὁλοκληρωθεῖ ἡ πολιτική μας στό φάρμακο. Θά προτωρήσουμε δηλαδή στήν πραγματική ἐξυγίανση τοῦ ὅλου κυκλώματος καί στή σωστή μιά ἀνάπτυξή του, μιά ἀνάπτυξη πού θά ξεκινάει ἀπό γιατρῶν γιά ἀξιοκρατική ἐφαρμογή τοῦ θεσμοῦ τοῦ γιατροῦ πλήν τήν ἐξυγίανση τῆς διαμονῆς.

Στή συνέχεια ἡ σωστή λειτουργία τοῦ Κεντρικοῦ Συμβουλίου Ὑγείας, ἡ θέσπιση καί λειτουργία τῶν Ἐπιτροπῶν Κρίσης τῶν γιατρῶν γιά ἀξιοκρατική ἐφαρμογή τοῦ θεσμοῦ τοῦ ὑγιατροῦ πλήρους καί ἀποκλειστικῆς ἀπασχόλησης, ἡ δημιουργία πρότυπων Κέντρων Ὑγείας σέ ὅλη τή χώρα, ἡ ἀναμόρφωση τῶν νοσοκομείων γιά τή λειτουργία τῶν νέων θεσιῶν, ὁ ἐκσυγχρονισμός τῆς ἰατρικῆς ἐκπαίδευσης σέ καινούριες βάσεις καί μέ σύγχρονες ἀντιλήψεις, ἡ βελτίωση τῆς ποιότητας τῆς πρωτοβάθμιας καί δευτεροβάθμιας περίθαλψης στό λαό μας γιά νά σταματήσει τό κύμα τῆς φυγῆς πρός τίς χώρες τοῦ ἐξωτερικοῦ. Τέλος ὁ ἐκσυγχρονισμός τῆς λειτουργίας τῶν ὑπηρεσιῶν τοῦ ὑπουργείου μας γιά νά σταματήσει ἡ σημερινή γραφειοκρατική τροτοπέδη καί νά ἐξυπηρετεῖται ὁ πολίτης ἄμεσα χωρίς ταλαιπωρία. Αὐτές εἶναι οἱ βασικές κατευθύνσεις τῆς πολιτικῆς τοῦ ὑπουργείου μας γιά τό δεύτερο χρόνο τῆς κυβέρνησης.

Εἶμαστε σίγουροι πώς θά κατοτύχουμε καί σέ αὐτούς τούς στόχους. Εἶμαι πραγματικά αἰσιόδοξος καί τήν α σιοδοξία μου αὐτή τήν ἀντλῶ ἀπό τό γεγονός ὅτι τόσο ἡ ευαισθησία τοῦ λαοῦ στά θέματα ὑγείας ὅσο καί ἡ πίστη του. ἡ πίστη ὅλου τοῦ λαοῦ, καί ὅχι αὐτοί ἐκείνοι πού ψήφισαν ΠΑΣΟΚ, ὅτι πραγματικά ὑπάρχει πραγματική βούλησι. Θά λύσουν ὁριστικά τά προβλήματα τῆς ὑγείας στή χώρα μας.

Κ. ΣΗΜΙΤΗΣ: Γκρεμίσαμε τά ὑπουργικά τείχη

1 Τό θεσμικό πλαίσιο μέσα στό ὁποῖο λειτουργοῦσε τό ὑπουργεῖο Γεωργίας καί οἱ Ὀργανισμοί πού ἐποπτεύονται ἀπό αὐτό, εἶχε φτιαχτεῖ ἔτσι τόσο γιά νά προωθήσει τήν ἀγροτική ἀνάπτυξη τῆς χώρας ὅσο γιά νά ἀπομακρύνει τόν ἀγρότη καί τόν ὑπάλληλο τοῦ ὑπουργείου ἀπό ὅλες τίς διαδικασίες πού ἀφοροῦν τήν παραγωγή καί τή διαμόρφωση τῆς οἰκονομικῆς, κοινωνικῆς καί πολιτιστικῆς πραγματικότητας. Ἔτσι οἱ ἐλλείψεις καί τά κενά, οἱ δόσοφεις, οἱ ἐπαναλήψεις καί ἡ μεικύλιση τῶν εὐθυνῶν, ἡ σύγχυση σόχων, σκοπῶν, μέσων καί μέτρων πολιτικῆς εἶχαν σάν συνέπεια τά μηδενικά ἀρυσδοτήτων, τόν ἀνταγωνισμό μεταξύ τῶν ὑπηρεσιῶν, τήν ἐλλειψη σωστῆς καί λαϊκά προσανατολισμένης πληροφόρησης, τήν ουσιαστική ἀπουσία ἑνός μακροχρόνιου προγραμματισμοῦ γιά τούς διάφορους κλάδους τοῦ ἀγροτικοῦ τομέα καί τή διαιώνιση μιᾶς καθημερινῆς προχειρότητας μέ τήν ἐφαρμογή σπασμωδικῶν μέτρων.

2 Ὅλη ἡ φιλοσοφία τῶν προτύπων καί κατά συνέπεια καί τῆς «εἰκόνας τοῦ ὑπουργοῦ» ἐξαιτίας ἀπό τό ὅτι οἱ προηγούμενες δεξιές κυβερνήσεις ἐπιδίωξαν τή λαϊκή συμμετοχή μιά φορά κάθε τέσσερα χρόνια! Ἡ λαϊκή ἐτυμηγορία σήμαινε ἀνάθεση ἐν λευκῷ μέ ταυτόχρονη πλήρη ἀπουσία τοῦ λαοῦ ἀπό τίς ἐπιλογές καί ἀποφάσεις. Γιά [illegible] τήν πρόζη τῆς παρ[illegible] καί νοτροπίας, χρειάζονταν μᾶς κάθετης μορφῆς συγκεντρωτική διοίκηση. Ἔτσι, ὁ ἑκάστοτε νέος ὑπουργός ἢ ἔφερνε μαζί του ἕνα πακετο-μίγμα προσωπικῶν ἐμπιστῶν, βιωσιῶν καί «ἔνωθεν» κατευθύνσεων ἢ διαμόρφωνε κάτι παρόμοιο στήν πορεία τῆς θητείας του. Ἡ περιθωριοποίηση ἐπομένως καί ἡ παντελής ἐλλειψη συμμετοχῆς του ἀγροτικοῦ κόσμου καί τοῦ μεγαλύτερου μέρους τῶν ὑπαλλήλων ἦταν δοσμένη. Ὁ ὑπουργός, λοιπόν, ἦταν ὁ ἄνθρωπος πού ἀποφάσιζε γιά μᾶς, μακριά ἀπό ἐμᾶς καί ἡ ἀπόσταση αὐτή γινόταν φανερή καί ἔκδηλη στήν καθημερινή του παρουσία. Ἄλλωστε τό ἐνδεχόμενο μικραρια αὐτῆς τῆς ἀπόστασης θά τόν ἔθετε αὐτόματα ἔξω ἀπό τό γενικότερο κλίμα τῆς Δημόσιας Διοίκησης. Τώρα τό πόσο ἐμεῖς βρισκόμαστε κοντά ἢ μακριά ἀπό τά παραπάνω «πρότυπα» θά ἦταν ἴσως πιό σωστό νά μή κριθεῖ ἀπό ἐμᾶς τούς ἰδίους. Ἀλλά μποροῦμε νά ἀναφέρουμε ὅτι ἡ προσπάθεια γιά τό γκρέμισμα τῶν «Ὑπουργικῶν Τειχῶν» ξεκίνησε ἀπό τήν ἐπαφή μας μέ τούς ἀγρότες μας καί μέ τήν προσπτική νά φτάσει μέχρι τόν τελευταῖο ἀγρότη ἢ ὑπάλληλο τοῦ ὑπουργείου. Ἔτσι οἱ ἀποφάσεις στό χῶρο μας εἶναι προϊόν συλλογικῆς δουλειᾶς καί υπευθυνότητας μέ τόν ὑπουργό σέ γενικό συντονιστικό ρόλο. Κατοβάλλεται συνεχῶς προσπάθεια γιά νά γίνει κατανοητό ἀπό ὅλους τούς ὑπαλλήλους ὅτι αὐτοί εἶναι οἱ υπεύθυνοι εἰσηγητές στά θέματα ἀγροτικῆς πολιτικῆς καί ὅτι ἡ γνώμη τους εἶναι σεβαστή, χωρίς νά ὑπάρχει ἀνάγκη νά γίνουν πάντες «ἔνωθεν» ἐπιθυμιῶν. Παράλληλα, ξεκίνησαν διαδικασίες συλλογικῆς συμμετοχῆς τῶν ὑπαλλήλων στή διαμόρφωση ἀπάψεων στά πλαίσια τῆς υφιστάμενης ὑπηρεσιακῆς δομῆς.

Ἡ διαμόρφωση τῶν τιμῶν τῶν ἀγροτικῶν προϊόντων, ὁ τρόπος παροχῆς καί τό ὕψος τῶν ἐνισχύσεων, ὁ τρόπος διακίνησης καί ἐμπορίας ὁρισμένων προϊόντων, καθορίζονται ὄχι σέ κλειστές συγκεντρώσεις «εἰδικῶν», ἀλλά στό ἕδαφος τραπέζι μέ τήν οὐσιαστική καί γνήσια ἐκπροσώπυση τῶν παραγωγῶν καί τῶν ἐνδιαφερομένων γενικότερα. Ἡ συμμετοχική αὐτή διαδικασία, μετά ἀπό τή νομοθετική κατοχύρωση τοῦ ἀγροτικοῦ συνδικαλισμοῦ, πού θά γίνει σύντομα καί μετά τήν γνήσια ἐκπροσώπηση τῶν ἀγροτῶν στούς Συνεταιρισμούς, πού θά πραγματοποιηθεῖ μέχρι τό τέλος τοῦ χρόνου, θά ὁλοκληρωθεῖ καί θά γίνει περισσότερο ἀποτελεσματική.

Οἱ μακροχρόνιοι στόχοι καί τά μέτρα ἐπίτευξής τους θά συζητηθοῦν ἐπίσης εὐρύτερα μέ τόν ἀγροτικό κόσμο, προκειμένου νά υιοθετηθοῦν καί νά μπουν σέ ἐφαρμογή.

Σάν γενικότερη διαπίστωση πάντως καί ἀνεξάρτητα ἀπό τόν ἀποσιδήποτε χειισμό ἀπό μέρους μας στά διάφορα προβλήματα, θά ἤθελα νά ἐπισημάνω τόσο τή σοβαρότητα καί τήν κατανόηση πού ἔδειξε ὁ ἀγροτικός κόσμος στην ἀντιμετώπιση αὐτῶν τῶν προβλημάτων, ὅσο καί τό γενικότερο πλησίασμα καί ξεκίνημα κλίματος ὁμοιβαίας ἐμπιστοσύνης καί τῶν ἀγροτῶν καί τοῦ μεγαλύτερου μέρους τῶν ὑπηρεσιακῶν παραγόντων.

2 Στόν ἀπολογισμό τοῦ πρώτου χρόνου δουλειᾶς ἀναφέραμε ὅτι ἀντιμετωπίσαμε τό θεμελιακό πρόβλημα τῆς ἑλληνικῆς γεωργίας, προκειμένου νά γίνει ἐξειδίκευση τῶν σπάνων καί νά προσδιοριστοῦν συγκεκριμένα μέτρα πολιτικῆς στόν ἀγροτικό τομέα. Ἔτσι τώρα ἄρχισε ἡ δεύτερη καί δυσκολότερη φάση τοῦ καθορισμοῦ τῶν ἐνεργειῶν καί δημάτων γιά τήν ὑλοποίηση τῶν προτεινόμενων. Εἶναι γνωστό, ἄλλωστε, ὅτι οἱ Συνεταιρισμοί καί οἱ ἀγρότες γενικότερα περιμένουν ἕνα νέο θεσμικό πλαίσιο πού νά βοηθᾶει στήν ἀνάπτυξή τους, περιμένουν μιά οὐσιαστική συμμετοχή τους στίς βασικές εἰσο

Δ. ΚΑΤΣΙΦΑΡΑΣ:

Μέτρα ένάντια στήν κρίση τῆς ναυτιλίας

Νομίζω ότι ή εἰκόνα τοῦ ὑπουργοῦ ὅπως εἶχε διαμορφωθεῖ στὸ παρελθόν ἦταν φορτισμένη μὲ διάφορους μύθους καὶ μὲ μια ἀπογρωση σιγλης που δὲν ὑπάρχει σήμερα. Καὶ ὑπάρχουν ἱστορικές ἐξηγήσεις γι' αὐτὴ τὴν εἰκόνα. Ἡ ἐπιλογή των ὑπουργῶν γινόταν μὲ τὸ κλίμα καὶ τὴ νοοτροπία τῶν κυβερνήσεων τῆς Δεξιας, μεταξύ βουλευτῶν ποὺ εἶτε εἶχαν «ἀριστοκρατική προέλευση» —καὶ ἐδῶ ἀναφέρομαι στα γνωστὰ στιξάκια— εἶτε εἶχαν μια ὑπερτάσουσα οἰκονομική ἐπιφάνεια, εἶτε καὶ τα δυό. Ἔτσι ἡ «εἰκόνα» τοῦ ὑπουργοῦ ἐκείνης τῆς μεγάλης περιόδου, ἦταν γραματισμένη μὲ τὸ «τύφος» της ἐπιβολῆς, μὲ τὴν «αἴγλη» της ἀπόστασης ἀπό τὸ λαό μὲ τὴν τοποθέτηση σὲ ἕνα ψηλότερο βάθρο, ποὺ ἔπρεπε νὰ ἐμπνέει ἕνα σκόπιμα καλλιεργημένο καὶ τεχνητά προφυλαγμένο σεβασμό καὶ —γιατί ὄχι— φόβο.

Οἱ παραδοσιακές «ἀξίες» ποὺ ἀποτελοῦσαν τὸ μέτρο κρίσης της Δεξιάς γιὰ τὴν ὑποσυγκρότηση ἔχουν ὁλοκληρωτικά ἀνατραπεῖ. Δὲν ὑπάρχουν οὔτε τιτλοφόροι, οὔτε κληρονομικά δικαιώματα. Ὑπηρετοῦμε τὸ Κίνημα καὶ τὸ λαό μὲ τὴν αἰσθηση του στρατιώτη, ποὺ δὲν ἀναίρεσε μετερίζι, ἀλλὰ παίρνει τὴ θέση ποὺ ἐπιβάλλει ὁ ρυθμος της μάχης. Καὶ σ' αὐτὴ τὴ μάχη βλέπουμε τὸν ἀπλὸ ἄνθρωπο σὰν συμμαχοῦντα, καταργώντας κάθε ἀπόσταση μαζί του καὶ πιασμένοι χέρι - χέρι βαδίζουμε μαζί τὸν ἴδιο δρόμο.

Τὸ πρώτο καὶ κύριο πρόβλημα ποὺ θὰ ἔχουμε νὰ ἀντιμετωπίσουμε τὸν ἐπόμενο χρόνο θὰ εἶναι νὰ συνεχίσουμε τὶς προσπάθειες μας γιὰ νὰ συγκεράσουμε, μέσα στα ὅρια τοῦ δυνατοῦ, τὶς λύσεις ποὺ θὰ δώσουμε γιὰ νὰ ξεπεράσουμε τὰ σύνθετα προβλήματα ποὺ ἀπορρέουν ἀπό τὴ ναυτιλιακή κρίση, δηλαδὴ τὴν ἀνταγωνιστικότητα τοῦ ἑλληνικοῦ πλοίου καὶ τὴν ἀπασχόληση τοῦ ναυτεργατικοῦ δυναμικοῦ καὶ νὰ φτάσουμε σὲ μιὰ ἱκανοποιητική σύνθεση. Πέρα ἀπό τὰ μέτρα ποὺ θὰ πάρουμε σὲ ἐθνικό ἐπίπεδο, γνωρίζουμε ὅτι ὁ διεθνής χαρακτήρας τῆς ναυτιλίας μας ἐπιβάλλει τὴ συνεχὴ παρουσία μας στοὺς διεθνεῖς ναυτιλιακοὺς ὀργανισμούς, ἐκεῖ δηλαδὴ ποὺ διαμορφώνονται ἀρχές καὶ χαράσσονται κανόνες συμπεριφορας τῶν κρατῶν ποὺ μετέχουν στὴ διεθνὴ ναυτιλιακὴ κοινότητα. Γ' αὐτὸ θὰ ἐντείνουμε τὶς προσπάθειές μας στὶς συνόδους τῆς ΕΟΚ καὶ των ἄλλων διεθνῶν ὀργανισμῶν (ΟΟΣΑ — UNCTAD) ὥστε νὰ προασπίσουμε τὰ ναυτιλιακα μας συμφέροντα καὶ εἰδικότερα:

Τὴν α) διατήρηση τοῦ ἐλεύθερου καθεστώτος στὶς διεθνεῖς μεταφορές καὶ συγκεκριμένα στὸν τομέα των ξηρῶν μεταφορῶν (BULKS), β) τὴν προστασία τῆς ἐλεύθερης λειτουργίας —ἀπὸ τὸ ἀντιγνωστικὴ βάση— τῶν ἐπονομαζόμενων CONFERENCES γραμμῶν (OUTSIDERS)' γ) τὴν υἱοθέτηση ἀπό τὴν ΕΟΚ κανονισμοῦ γιὰ κανόνες ἀνταγωνισμοῦ ποὺ θὰ προβλέπουν τὸν τρόπο ἐφαρμογῆς τῶν διατάξεων περὶ ἀνταγωνισμοῦ τῆς συνθήκης τῆς Ρώμης στὶς θαλάσσιες μεταφορές, δ) τὴν ἐπανεκλογὴ τῆς χώρας μας στὸ συμβούλιο τοῦ ΙΜΟ καὶ ε) τὴν ἔνταση τῶν προσπαθειῶν μας γιὰ τὴν ὁλοκλήρωση τῆς σύναψης ναυτιλιακῶν συμφωνιῶν καὶ συμφωνιῶν ἀποφυγῆς διπλῆς φορολογίας ἀπό ναυτιλιακὰ κέρδη μὲ τρίτες χωρες.

Στὸν ἀντίποδα τῶν παραπάνω μέτρων, ποὺ στοχεύουν στὴ διατήρηση καὶ τὴν ἀνάπτυξη τῆς ἀνταγωνιστικότητας τοῦ ἑλληνικοῦ πλοίου, τοποθετοῦνται τὰ μέτρα ποὺ θὰ ἀποβλέπουν στὴ βελτίωση τῆς θέσης τῶν ναυτικῶν μας στοὺς κρίσιμους τομεις τῆς ναυτεργασίας καὶ τῆς κοινωνικῆς πρόνοιας.

Στὸν τομέα τῆς ναυτεργασίας θὰ ἤθελα νὰ ὁνομάσω ὅτι θὰ ἐπιδιωχθοῦν οἱ ἑπόμενοι στόχοι - μετρα: α) Ἡ προώθηση τοῦ νομοσχεδίου γιὰ τὸν ἐκπαιδευτικὸ τοῦ ναυτεργατικοῦ συνδικαλιστικοῦ κινήματος καὶ τὴν κατοχύρωση τῶν συνδικαλιστικῶν ἐλευθεριῶν τῶν ναυτικῶν, β) ἡ κυρωση τῶν διεθνῶν συμβάσεων γιὰ τὶς συντάξεις των ναυτικῶν καὶ γιὰ τὴν ἐνδιαίτηση τῶν πληρωμάτων τῶν πλοίων καὶ γ) ἡ ἐνισχυση τοῦ Γραφείου Εὕρεσης Ναυτικῆς Ἐργασίας (ΓΕΝΕ) γιὰ νὰ γίνει ὁ ἀποτελεσματικός μοχλός στὴ διαμεσολόβηση μεταξὺ προσφορᾶς καὶ ζήτησης ναυτικῆς ἐργασίας καὶ νὰ καταπολεμηθοῦν τὰ κυκλώματα τῶν μεσαζόντων.

Ὁ τομέας της πρόνοιας τῶν ναυτικῶν μας προσελκυει τὴν ἰδιαίτερη προσοχή μας γιατί ἐντάσσεται μέσα στοὺς γενικότερους στόχους της κυβερνητικῆς πολιτικῆς γιὰ τὴν ἐξασφάλιση ἑνὸς ἀνθρωπινου ἐπιπέδου κοινωνικῆς προστασίας σὲ ὅλους τοὺς ἐργαζόμενους.

Ἡ ναυτιλιακὴ ὑπόδομη εἶναι καίριος τομέας κοστικοῦ ἐνδιαφέροντος γιατί ἀποτελεῖ βασικὸ συνδετικὸ κρίκο μεταξὺ ναυτιλίας καὶ ἐθνικῆς οἰκονομίας καὶ ἀρτηρία διοχέτευσης τῶν ἀποκομιζομένων ἀπό τὴ ναυτιλιακὴ δραστηριότητα ὠφελημάτων στὴν ἐθνική μας οἰκονομία. Στα πλαίσια τοῦ ἐπιβαλλόμενου κρατικοῦ ἐνδιαφέροντος πάνω σ' αὐτὸ τὸν τομέα θὰ ἐπιδιωχθοῦν: α) ἡ προώθηση γιὰ ψήφιση τοῦ νομοσχεδίου γιὰ τὴ σύσταση στὸ ΥΕΝ Συμβουλίου Ναυπηγοεπισκευαστικῆς Βιομηχανίας β) ὁ γνωματεύσεις σχεδιασμός της ναυπηγοεπισκευαστικῆς βιομηχανίας καὶ ἐγκαταστάσεων διαλιμενίων πλοίων (γκρεγκίων κλπ.), σὲ ἐθνικό ἐπίπεδο, γ) ἡ κάτω ἀπό τὴν ἐποπτεία τοῦ ΥΕΝ, ἀντιμετώπιση ἀπό τὸν ΟΛΠ, ἢ μὲ ἐναλλακτικὲς λύσεις τοῦ προβλήματος τῶν πλωτῶν δεξαμενῶν, δημιουργία στὸν Πειραιὰ Κέντρου Ναυλώσεων κλπ.

Στὸν τομέα τοῦ λιμενικοῦ συστήματος τῆς χώρας θὰ ἀντιμετωπισθεῖ: α) ἡ προώθηση τῆς διαδικασίας γιὰ τὴν ὁλοκλήρωση τῆς μελέτης τοῦ Γενικοῦ Σχεδιασμοῦ Ἀνάπτυξης τοῦ Λιμενικοῦ Συστήματος τῆς χώρας. β) ἡ προώθηση νόμου - πλαίσιου γιὰ τὴ δημιουργία ἐλεύθερης ζώνης στὸ λιμάνι Ἡρακλείου - Κρήτης γ) ἡ ἀναμόρφωση τῶν Ὀργανισμῶν τῶν Λιμενικῶν Ταμείων τῆς χώρας γιὰ τὴν καλύτερη καὶ οἰκονομικότερη λειτουργία τους καὶ δ) ὁ —σὲ συνεργασία μὲ συναρμόδιους φορεῖς— ἐπανεκροσδιορισμός τῶν ὑπέρ τῶν Λιμενικῶν Ταμείων τῆς χώρας τελῶν τρήσης λιμενιῶν (ἐπιβατῶν καὶ ὀχημάτων), δικαιωμάτων προσόρμισης - πρόσδεσης καὶ παροπλισμοῦ πλοίων μὲ ἐνιαῖο τρόπο ποὺ θὰ ἀπλουστεύει τὶς διαδικασίες καὶ θὰ ἐξασφαλίζει τὰ δικαιώματα τῶν Ταμείων, ὥστε νὰ λυθοῦν καὶ προβλήματα ποὺ ἔχουν παρουσιαστεῖ.

Οἱ μεγάλοι λιμενικοὶ Ὀργανισμοὶ ποὺ ἀποτελεῖ τὸ ΥΕΝ ἀποτελοῦν τὶς πιὸ προτεταγμένες μονάδες ὀργάνωσης καὶ λειτουργίας τῶν μεγαλύτερων λιμανιῶν τῆς χώρας καὶ ἡ ἀντιμετώπιση τῶν προβλημάτων τους συνδέεται ἄμεσα μὲ τὴν σύρυθμη διεξαγωγὴ τοῦ θαλάσσιου ἐμπορίου καὶ ἐπηρεάζει —θετικὰ ἢ ἀρνητικὰ καὶ ἀνάλογα μὲ τὸ βαθμὸ ἐπίλυσής τους— τὴν ἐθνικὴ μας οἰκονομία. Στὸν τομέα αὐτὸ θὰ ἀντιμετωπισθοῦν: α) Ἡ ἐξασφάλιση χρηματοδότησης γιὰ τὴν ἀποπεράτωση τῶν σταθμῶν ἐμπορευματοκιβωτίων (Κοντέινερς) στὸν Ὀργανισμὸ Λιμένα Πειραιᾶ. β) Ἀντίστοιχο οἰκονομικὸ πρόβλημα γιὰ τὴν ἀποπεράτωση τοῦ 2ου καὶ 6ου προβλήτα στὸ λιμάνι τῆς Θεσσαλονίκης κλπ.

Μιά πρόταση ζωῆς γιά τή Νέα Γενιά

Ἡ ἵδρυση τοῦ Ὑφυπουργείου Νέας Γενιᾶς ἀποτελεῖ μιὰ πράξη συνέπειας τῆς Κυβερνητικῆς πολιτικῆς. Εἶναι ἡ τήρηση τοῦ συμβολαίου τοῦ ΠΑΣΟΚ μὲ τὴ νέα γενιά. Ἀποτελεῖ μιὰ πράξη συμπόρευσης τῆς Κυβερνητικῆς πολιτικῆς μὲ τὸ δυναμισμό, τὴν εὐαισθησία καὶ τὶς ἀναζητήσεις τῆς ἑλληνικῆς νεολαίας.

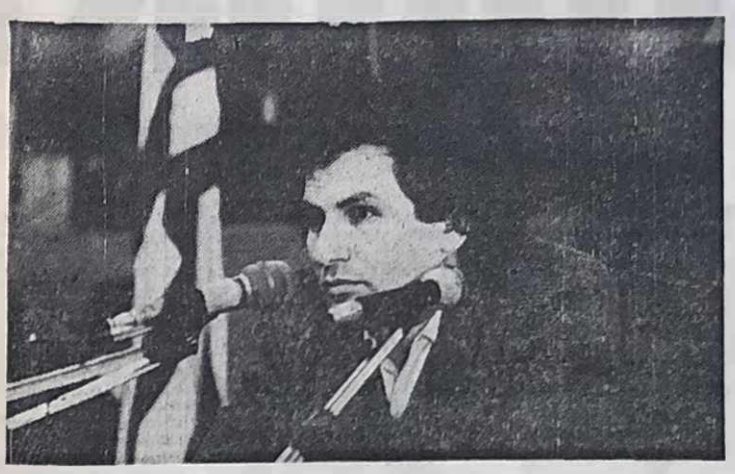

Ἡ Κυβέρνηση ἔδωσε δείγματα γραφῆς στὴν ἀντιμετώπιση τῶν προβλημάτων τῆς νεολαίας ἀπὸ τὸν πρῶτο καιρὸ τοῦ ἔργου της. Ἡ ἵδρυση τοῦ Ὑφυπουργείου ἐπιστεγάζει αὐτὸ τὸ ἔργο καὶ διανοίγει ἄλλη προοπτικὴ στὴ νέα γενιὰ τῆς πατρίδας μας.

Ἡ ἵδρυση τοῦ Ὑφυπουργείου δὲν εἶναι λοιπὸν πράξη κομματικῆς σκοπιμότητας ἀλλὰ σύλληψη καὶ δημιουργία ἀντικειμενικῆς ἀνάγκης. Εἶναι μιὰ οὐσιαστικὴ καὶ ὡρίμη πράξη ἀναγνώρισης καὶ ἐνσωματοποίησης τῆς νεολαίας σὲ αὐτόνομης κοινωνικῆς συνιστώσας.

Στὴν Ἱδρυτικὴ του διακήρυξη προσδιορίζονται μὲ σαφήνεια οἱ στόχοι του:

«Τὸ Ὑφυπουργεῖο Νέας Γενιᾶς δημιουργήθηκε γιὰ νὰ προωθήσει τὰ δικαιώματα τῶν νέων στὴ δουλειά, στὴ μόρφωση, στὸν ἀθλητισμό, στὴν πολιτική καὶ στὸν πολιτισμό. Ἔχει σὰν πρωταρχική του βέβαιωση νὰ μετατρέψει τὰ δικαιώματα ἀπὸ ἀφηρημένη καὶ ἀπρόσωπη σπασματική ἐξαγγελία σὲ συγκεκριμένη καὶ χειροπιαστὴ δυνατότητα».

Μέχρι τὸν Ὀκτώβριο τὸ Ὑφυπουργεῖο λειτούργησε χωρὶς ὀργανικὲς θέσεις καὶ χωρὶς συγκρότηση ὑπηρεσιῶν. Ὅλες οἱ ἐπιτροπὲς καὶ τὰ τμήματα ποὺ συστήθηκαν στελεχώθηκαν ἀπὸ ἐθελοντές. Παρ' ὅλ' αὐτὰ, τὸ Ὑφυπουργεῖο ἀς πρὸς τὶς ἀρμοδιότητες τῆς Νέας Γενιᾶς παρουσίασε ἕνα ἀξιόλογο ἔργο.

Κατ' ἀρχὴν, ἀντιμετώπισε μὲ συστηματικότητα τὸ πρόβλημα τῆς καταγραφῆς ὅλων τῶν κρατικῶν ὀργανισμῶν καὶ δραστηριοτήτων ποὺ ἀπευθύνονται στὴ νέα γενιά, χωρὶς ὅμως μέχρι σήμερα νὰ ὑπάγονται σὲ κάποιο συντονισμό.

Ἀπὸ τὴν καταγραφὴ διαπιστώθηκε ὅτι ἐνῶ πολλοὶ καὶ μεγάλοι ὀργανισμοὶ ἔχουν ὡς κύριο ἀντικείμενό τους τὴ μέριμνα γιὰ τὴ νεολαία, ἡ ἀπόδοση ἔργου εἶναι ἰδιαίτερα ὑποβαθμισμένη, παρὰ τὸ ὕψος τῶν κονδυλίων καὶ τὸ πολυάριθμο προσωπικό, ἐπειδὴ κυρίως λείπει ἡ πνοή. λείπει μιὰ στρατηγική ὀπτική γιὰ τὴ νεολαία, ἐπειδὴ ἀπουσιάζει μιὰ ἐνιαία κατεύθυνση ἀρχῶν καὶ προγράμματος.

Τὸ Ὑφυπουργεῖο στοὺς λίγους μήνες τῆς λειτουργίας του ἔθεσε ἐπίσης τὶς βάσεις τῆς συνεργασίας μὲ τοὺς ἀντίστοιχους ταμεῖς ἄλλων Ὑπουργείων (Παιδείας, Ἐργασίας, Πολιτισμοῦ, Γεωργίας κλπ.), μὲ σκοπὸ τὴν ἀξιοποίηση ὅλων τῶν μέτρων τῆς Κυβερνητικῆς Πολιτικῆς καὶ τὴν ἐξασφάλιση τῆς ἀποτελεσματικότητας τῶν σχετικῶν πρωτοβουλιῶν.

Τὸ Ὑφυπουργεῖο ἔθεσε τὸ θεμέλια ἑνὸς μακρόπνου προγραμματισμοῦ γιὰ τὴ διασφάλιση ὅλων ἐκείνων τῶν προϋποθέσεων ποὺ θὰ μετατρέψουν τὰ δικαιώματα τῆς νεολαίας σὲ δυνατότητα ὑλοποίησής τους. Τὸ δικαίωμα στὴν ἐργασία, στὴν παιδεία, στὴν ἰσοτιμία τῆς Κοινωνικῆς καὶ Πολιτικῆς συμμετοχῆς, τὸ δικαίωμα στὸν Πολιτισμὸ καὶ τὴν ἐλεύθερη ἔκφραση, εἶναι οἱ κατευθυντήριοι ἄξονες τῆς πολιτικῆς τοῦ Ὑφυπουργείου, ὅπως ἐκφράστηκαν μὲ πληρότητα στὴν Ἱδρυτική του διακήρυξη:

«Μιὰ πρόταση ζωῆς γιὰ τὴ Νέα Γενιά».

Τὸ Ὑφυπουργεῖο ἔθεσε τὶς βάσεις γιὰ ἐκτεταμένες καὶ πληρέστερες διεθνεῖς σχέσεις καὶ ἀνταλλαγές. Ἀναπτύσσεται ἤδη ἀλληλογραφία καὶ ἀνταλλαγὴ ντοκουμέντων καὶ προτάσεων, μὲ διεθνεῖς ὀργανισμοὺς Νεότητας ἀλλὰ καὶ μὲ ἐθνικοὺς ὀργανισμοὺς καὶ ὀργανώσεις νεολαίας σ' ὅλο τὸν Κόσμο. Στόχος εἶναι ἡ ἀνάπτυξη τῶν διεθνῶν ἐπαφῶν καὶ ἀνταλλαγῶν, γιὰ τὴν προαγωγὴ κλίματος εἰρήνης καὶ φιλίας μεταξὺ τῶν νέων ὅλου τοῦ Κόσμου καὶ τὴν ἑλληνική νεολαία.

Ταυτόχρονα, τὸ Ὑφυπουργεῖο, σὲ συνεργασία μὲ τὸν ΟΑΕΔ, συνέβαλε στὴν ἐκπόνηση καὶ συμβάλλει στὴν προώθηση τοῦ προγράμματος γιὰ τὴ δημιουργία 20.000 θέσεων ἐργασίας γιὰ νέους.

Ἐξάγγειλε τὸ πρόγραμμα προωδευτικῆς ἀγωγῆς καὶ μουσικῆς παιδείας γιὰ τὰ παιδιὰ 4—12 χρονῶν καὶ τὴν ἵδρυση παιδικῶν βιβλιοθηκῶν.

Τὸ πλήρες πρόγραμμα τοῦ Ὑφυπουργείου ποὺ συνδέεται μὲ τὸν Προϋπολογισμὸ τοῦ 1983, προβλέπει τὴ συμβολὴ στὸ χῶρο τῆς Ἐκπαίδευσης μὲ τὴ δημιουργία ἐλευθέρων μαθημάτων. Προβλέπει τὴν οὐσιαστικὴ παρεμβαση στὸ χῶρο τῆς κοινωνικῆς μέριμνας γιὰ τὴ νέα γενιά. Ἐκτεταμένα προγράμματα ἀρρένων καὶ παρέμβαση στὴν ἀντιμετώπιση τῆς νεανικῆς ἀνεργίας, ὑποαπασχόλησης καὶ ἐνεργοαπασχόλησης. Τὴν ἀνάληψη ἐκτεταμένων πολιτιστικῶν δραστηριοτήτων καὶ τὴν ὑποβοήθηση νέων δημιουργῶν. Τὴ συνεννόηση μὲ τὰ κινήματα κοινωνικῆς κριτικῆς γιὰ τὴ διαμόρφωση μιᾶς νέας Κοινωνικῆς συνείδησης γύρω ἀπὸ τὰ προβλήματα ποιότητας ζωῆς. Προβλέπει ἐπίσης τὴν ὑποβοήθηση προγραμμάτων στὰ μέσα μαζικῆς ἐνημέρωσης ποὺ θὰ προάγουν τὴν Κοινωνική, Πολιτική καὶ Πολιτιστική συμμετοχὴ τῆς νέας γενιᾶς στὴν Ἐθνική ζωὴ της χώρας.

Εθνική Αμυνα: Πρῶτο μέλημα τό ἀξιόμαχο τῶν Εν. Δυνάμεων

Στὸν τομέα τῆς Ἄμυνας τέθηκαν τὰ θεμέλια μιᾶς Ἐθνικῆς Ἀμυντικῆς πολιτικῆς, ποὺ νὰ θωρακίζει ἀποτελεσματικὰ τὴν πατρίδα, ἐνάντια σὲ ὁποιαδήποτε ξένη ἐπιβουλὴ καὶ νὰ κατοχυρώνει τὴν εἰρήνη.

Πρωτο μέλημα ἀποτέλεσε ἡ ἐτοιμότητα καὶ τὸ ἀξιόμαχο τῶν Ἐνόπλων Δυνάμεων. Γ' αὐτὸν τὸ σκοπὸ προωθήθηκαν ὅλα τὰ σχετικὰ ὀργανικὰ θέματα. Εἰδικότερα:

α) Συστήθηκε τὸ Κυβερνητικὸ Συμβούλιο Ἐθνικῆς Ἄμυνας (ΚΥΣΕΑ). Τὸ ὄργανο αὐτὸ εἶναι ἁρμόδιο νὰ ἀποφασίζει σὲ θέματα ἐξωτερικῆς καὶ ἀμυντικῆς πολιτικῆς καθὼς καὶ σὲ θέματα πληροφοριῶν καὶ δημόσιας τάξης, ποὺ σχετίζονται μὲ τὴν ἐξωτερικὴ καὶ ἀμυντικὴ πολιτική.

β) Μὲ σχέδια Νόμου, ποὺ κατατέθηκαν στὴ Βουλὴ προβλέπεται:

- Ἡ ἀναδιοργάνωση τοῦ συστήματος ἐκπαίδευσης τῶν Παραγωγικῶν Σχολῶν καὶ ἡ μάθητικὴ ἔνταξης των. Στρατιωτικῶν Σχολῶν στὸ νέο σύστημα εἰσαγωγικῶν ἐξετάσεων στα Ἀνώτατα Ἐκπαιδευτικὰ Ἱδρύματα.
- Ἡ κατάταξη στὸ στρατὸ Ξηρᾶς ἐθελοντῶν πενταετοῦς ὑποχρέωσης.
- Ἡ προσαρμογὴ τῆς νομοθεσίας, σύμφωνα μὲ τὸ Σύνταγμα, γιὰ τὴν ἐλεύθερη ἐκλογὴ τῶν Ἐφέδρων Ἀξιωματικῶν στὶς Δημοκρατικὲς ὀργανώσεις καὶ ὅ,τι ὁ διορισμός τους.
- Ὁ περιορισμὸς τῆς ἀναστολῆς τῆς Ταγμάτων Ἐξασφαλισμοῦ στὸν ἀμυντικό τους ρόλο.
- Ἡ ὁλοκλήρωση τῆς ἀναθεώρησης τῶν καταστατικῶν νόμων καὶ Κανονισμῶν Ἐσωτερικῆς Ὑπηρεσίας.
- Ἡ συνέχιση τῆς παραλαβῆς σύγχρονων ὁπλικῶν συστημάτων, πλοίων, ἀεροσκαφῶν καὶ ἀντιαεροπορικῶν συστημάτων.
- Ἡ παραγγελία στὴν ἐγχώρια Πολεμικὴ Βιομηχανία ἐλαφροῦ ὁπλισμοῦ, πυρομαχικῶν καὶ μέσων προστασίας τοῦ προσωπικοῦ τῶν Ἐνόπλων Δυνάμεων.
- Ἡ παραγγελία ἑκατὸ ἕως ἑκατὸν τριάντα ἀεροσκαφῶν τελευταίου τύπου.
- Ἡ ἐξέταση 10ετοῦς προγράμματος ἐξοπλισμοῦ, ὥστε νὰ ἐξασφαλιστεῖ ἡ διατήρηση τοῦ ἀξιόμαχου τῶν Ἐνόπλων Δυνάμεων στὴν προσεχὴ δεκαετία.

γ) Δημιουργήθηκαν εὐνοϊκὲς συνθῆκες βιωσιμότητας ἀνάπτυξης καὶ ἐκσυγχρονισμοῦ τῶν ἐγχώριων - κρατικῶν καὶ ἰδιωτικῆς πρωτοβουλίας - μονάδων κατασκευῆς πολεμικοῦ ὑλικοῦ.

Ἀναπτύχθηκε ἐπίσης ἡ συνεργασία μὲ βιομηχανικὲς μονάδες τοῦ ἐξωτερικοῦ γιὰ ἀνταλλαγὴ τεχνολογίας, γιὰ παραγωγὴ - συμπαραγωγὴ καὶ ἐξασφάλιση τῆς ποιότητας καὶ τοῦ ἐλέγχου τοῦ παραγόμενου πολεμικοῦ ὑλικοῦ, ὥστε ἡ ἐγχώρια παραγωγὴ νὰ μὴν ὑστερεῖ σὲ τίποτε ἀπὸ τὴν παραγωγὴ στὸ ἐξωτερικό, μὲ στόχο νὰ αὐξηθοῦν οἱ ἐξαγωγές, νὰ ἐλαττωθοῦν οἱ εἰσαγωγὲς καὶ νὰ ἱκανοποιηθοῦν οἱ ἀπαιτήσεις τῶν κλάδων τῶν Ἐνόπλων Δυνάμεων, μὲ ἀνεξαρτητοποίηση ἀπὸ τὶς πηγὲς τοῦ ἐξωτερικοῦ.

δ) Δόθηκε ἰδιαίτερο βάρος στὴ βελτίωση τῆς ζωῆς γενικὰ των στρατευμένων παιδιῶν τοῦ ἑλληνικοῦ λαοῦ, εἴτε εἶναι μόνιμα στελέχη, εἴτε κληρωτοὶ ὁπλίτες. Εἰδικότερα:

- Χορηγήθηκαν συνεχιστικὰ ἐπιδόματα στοὺς Μόνιμους Ἀξιωματικοὺς καὶ Ὑπαξιωματικοὺς καὶ ἀναπροσαρμόσθηκε ὁ μισθὸς τῶν ὁπλιτῶν ἀπὸ 90 δραχμὲς σὲ 500 δραχμὲς γιὰ τοὺς ἄγαμους καὶ μέχρι 7.500 δραχμὲς γιὰ τοὺς ἔγγαμους.
- Παρέχεται ὑγειονομικὴ περίθαλψη στὴ σύζυγο, στα παιδιὰ καὶ στοὺς ἀνίκανους γιὰ ἐργασία γονεῖς καὶ ἀδέλφια τῶν ὁπλιτῶν, τοὺ ὑπηρετοῦν στὸ στράτευμα.
- Αὐξήθηκε ἡ ἡμερήσια χρηματικὴ βελτίωση τοῦ συσσιτίου κατὰ 31% καὶ τὸ ἀντίτιμο τῆς τροφῆς σὲ χρήμα κατὰ 80%. Ἐπίσης, προβλέπεται ἡ σηματικὴ βελτίωση τοῦ σημερινοῦ συσσιτίου.
- Καταργήθηκε τὸ κούρεμα τῶν νεοσυλλέκτων, ποὺ μείωνε τὴν προσωπικότητά τους καὶ καθορίστηκε μῆκος μαλλιῶν 3—4 ἑκατοστὰ γιὰ τοὺς νεοσυλλέκτους καὶ 4—5 γιὰ τοὺς στρατεύσιμους ὁπλίτες.
- Καταπέθηκαν, στὴ Βουλὴ γιὰ ψήφιση σχέδια νόμων, μεταξὺ τῶν ὁποίων εἶναι: ἡ ἀναγωγὴ στὶς Στρατιωτικὲς Σχολὲς χωρὶς ἐξετάσεις τακτικῶν στρατιωτικῶν, ποὺ φοιτοῦσαν ἐν ἐνεργείᾳ καὶ ἐξαιτίας τῆς ὑπηρεσίας, ἡ κατάργηση τῶν ἐξετάσεων στὴν Ἀνωτέρα Σχολὴ Πολέμων, ἡ κατάργηση τῆς διάταξης ποὺ καθορίζει ὡς ποινικὸ ἀδίκημα τὸ ψόγο τῶν ἡγετῶν στελεχῶν χωρὶς τὴν ἄδεια τῆς Ὑπηρεσίας κλπ.

Τέλος, οἱ Ἔνοπλες Δυνάμεις, παράλληλα μὲ τὸ κύριο ἔργο τους, τὴς προπαρασκευῆς γιὰ τὴν ἄμυνα τῆς χώρας, πρόσφεραν σοβαρὸ κοινωφελὲς ἔργο σὲ πολλοὺς τομεῖς μὲ ἀποφασιστικὴ συμμετοχὴ στὴν ἀντιμετώπιση καταστάσεων ἔκτακτης ἀνάγκης (θεομηνίες, πυρκαγιές, διασώσεις ἀνθρώπων καὶ ναυαγίων). Ἐπίσης, οἱ Ἔνοπλες Δυνάμεις κατασκεύασαν σοβαρὰ ἔργα ὁδοποιΐας, ἀρδευτικὰ καὶ μικρὸ κοινωφελὲς ἔργα, κόστους πάνω ἀπὸ 3 δισεκατομμύρια.

ΣΕΚΑΠ Πρώτη εξαγωγική δύναμη

Κλείνοντας τόν δεύτερο χρόνο λειτουργίας της ἡ ΣΥΝΕΤΑΙΡΙΣΤΙΚΗ ΚΑΠΝΟΒΙΟΜΗΧΑΝΙΑ ΕΛΛΑΔΟΣ, ΣΕΚΑΠ, κατόρθωσε νά πραγματοποήσει ἕναν ἀκόμη μεγάλο καταστατικό της στόχο: Νά πάρει τήν πρώτη θέση στίς ἐξαγωγές τσιγάρων, μετά τήν ἐπιτυχία της στὴν ἐσωτερική ἀγορά. Ἡ ΣΕΚΑΠ συμφώνησε καί πραγματοποιεῖ ἐξαγωγές πρός τή Δυτική Εὐρώπη καί τίς Ἀραβικές χώρες ποὺ ὑπερκαλύπτουν τό σύνολο τῶν εἰσαγωγῶν ξένων τσιγάρων στήν Ἑλλάδα. Οἱ ἐξαγωγές τῆς ΣΕΚΑΠ εἶναι πολλαπλάσιες ἀπό τίς ἐξαγωγές ὅλων μαζί τῶν ἄλλων ἑλληνικῶν καπνοβιομηχανιῶν. Ἡ ΣΕΚΑΠ:

- Παράγει καί κυκλοφορεῖ στήν ἀγορά τά τσιγάρα **ΣΕΚΑΠ SPECIAL, ΣΙΡΟΚΟ, ΣΕΚΑΠ EXTRA**, τό περίφημο παραδοσιακό μυρωδάτο **Κιρέτοιλερ**, καθώς καί τά διεθνῆ σήματα **ASTOR, R6** καί **WEST**.
- Διπλασίασε σ' ἕνα χρόνο τό σύνολο τῶν πωλήσεων της.
- Παραμένει ἡ πιό σύγχρονη καπνοβιομηχανία τῆς Εὐρώπης.
- Ἐπενδύει καί ἄλλα κεφάλαια — πέραν τοῦ ἀρχικοῦ ἑνός δισεκατομμυρίου δραχμῶν — σέ ἐξοπλισμό, γιά νά ἀνταποκριθεῖ στίς αὐξανόμενες πωλήσεις της.
- Ὑπηρετεῖ τήν ἰδέα τοῦ συνεργατισμοῦ ἀφοῦ μέτοχοί της εἶναι 50 συνεταιριστικές ὀργανώσεις.

Ἡ ΣΕΚΑΠ ἐργάζεται μέ ὑψηλό αἴσθημα συνεταιριστικῆς εὐθύνης καί ἀνταποδίδει τήν ἐμπιστοσύνη τῶν χιλιάδων καπνιστῶν παράγοντας τσιγάρα ἐγγυημένης ποιότητας μέ σταθερό χαρμάνι.

ΣΕΚΑΠ

Ἡ πιό σύγχρονη Καπνοβιομηχανία τῆς Εὐρώπης.

ΔΗΜΟΤΙΚΕΣ ΕΚΛΟΓΕΣ: Β! ΓΥΡΟΣ

ΟΛΟΚΛΗΡΩΝΕΤΑΙ

Σὲ 140 δήμους δίνεται ξανά, αὔριο, ἡ μάχη γιὰ τὴν ἀνάδειξη τῶν τοπικῶν ἀρχόντων κι εἶναι ἀξιοσημείωτο τὸ ὅτι 125 ἀπὸ αὐτοὺς —45 στὴν Ἀττικὴ καὶ 80 στὴν ἐπαρχία— τοὺς διεκδικοῦν συνδυασμοὶ ὑποστηριζόμενοι ἀπὸ τὸ ΠΑ.ΣΟ.Κ. καὶ ἄλλες δημοκρατικὲς καὶ προοδευτικὲς δυνάμεις.

Ἐκτὸς ἀπὸ τὶς τέσσερις μεγαλύτερες πόλεις τῆς χώρας — Ἀθήνα, Πειραιά, Θεσσαλονίκη, Πάτρα — καὶ τ' ἄλλα μεγάλα ἀστικὰ κέντρα, ποὺ ὅλα βεβαιώνουν ὅτι ἡ «μάχη» ἔχει κριθεῖ, καὶ οἱ μικρότεροι δῆμοι ἑτοιμάζονται νὰ γιορτάσουν τὸ αὐριανὸ ἄγγελμα τῆς νίκης.

Γιατὶ αὔριο, στὶς ἐπαναληπτικὲς ἐκλογές, ὁ θρίαμβος ὁλοκληρώνεται. Ὁ λαός, ψηφίζοντας δημάρχους καταξιωμένους καὶ ἀγωνιστές, ἐπισφραγίζει τὴ νίκη τοῦ α' γύρου καὶ ἀνοίγει τὸ δρόμο τῆς λαϊκῆς συμμετοχῆς, ἀποκρούοντας τοὺς λασπολόγους καὶ τοὺς ὑβρι στὲς τοῦ θεσμοῦ τῆς Τοπικῆς Αὐτοδιοίκησης.

Αὔριο, πραγματικὰ θὰ εἶναι ἡ ἡμέρα τοῦ λαοῦ. Ἡ ἡμέρα τῆς νίκης!

ΑΓΙΟΙ ΑΝΑΡΓΥΡΟΙ

ΘΑΝ. ΔΗΜΗΤΡΙΟΥ

Ὁ Θανάσης Δημητρίου ἀποτελεῖ τὴν ἐγγύηση γιὰ τοὺς Ἁγίους Ἀναργύρους. Οἱ ἀντίπαλοί του τὸ ξέρουν καλά. Γι' αὐτὸ ὁ ἀντίπαλός του στὶς αὐριανὲς ἐκλογές, ποὺ ὑποστηρίζεται ἀπὸ τὸ ΚΚΕ, χρησιμοποίησε τὰ πιὸ ζπαυλα καὶ ὑποστατὰ μέσα γιὰ νὰ τὸν ἀντιστρεψει.

Δὲν τὰ κατάφερε ὅμως. Ὁ Θανάσης Δημητρίου ἦταν πάλι πρώτος στὴν προτίμηση τῶν δημοτῶν τῆς πόλης καὶ αὔριο θὰ ἐπανεκλεγεῖ ἀντιγρυκιά Δήμαρχος ὁλων τῶν κατοίκων τῶν Αγ. Ἀναργύρων. Στὸ κάτω - κάτω τὸ ἔργο ποὺ ἔχει ἐπιτελέσει καὶ μόνο, κανένας ἄλλος δὲν μπορεῖ νὰ πετύχει.

ΑΓΙΑ ΒΑΡΒΑΡΑ

ΑΝΤ. ΚΟΥΝΤΟΥΡΗΣ

Δὲν ὑπάρχει καμιὰ ἀμφιβολία ὅτι ὁ Ἀντώνης Κουντούρης θὰ ἀναδειχτεῖ νικητὴς στὸν αὐριανὸ β' γύρο τῶν δημοτικῶν ἐκλογῶν. Στὴν Ἁγία Βαρβάρα ὅλοι ξέρουν τὶς ἱκανότητές του καὶ πόσο μπορεῖ νὰ προσφέρει στὴν πόλη.

Ἄλλωστε τὸ 38,20% ποὺ πῆρε στὸν πρῶτο γύρο ἀποδεικνύει σαφῆ προτίμηση τῶν δημοτῶν τῆς Ἁγίας Βαρβάρας νὰ ἀναδείξουν δημοτική ἀρχή ποὺ πυξίδα της θὰ ἔχει τὸ συμφέρον τοῦ Δήμου.

ΑΙΓΑΛΕΩ

ΠΑΝ. ΣΠΗΛΙΟΠΟΥΛΟΣ

Ὁ Πάνος Σπηλιόπουλος στὶς ἐκλογὲς τοῦ '78 εἶχε πάρει 29,79ο/ο. Τὴν περασμένη Κυριακὴ πῆρε 41,47ο/ο. Τί προκύπτει ἀπὸ τὰ ποσοστὰ αὐτὰ τὸ καταλαβαίνει ὁ κοσθένας. Ὁ Δήμαρχος τοῦ Αἰγάλεω ἔχει κατακτήσει τὴν ἐμπιστοσύνη τῶν συνδημοτῶν του.

Ἡ ἐπανεκλογή του αὔριο εἶναι κάτι παραπάνω ἀπὸ σίγουρη. Ὁ Πάνος Σπηλιόπουλος θὰ συνεχίσει τὴ μεγάλη προσφορά του στὸ Αἰγάλεω, ποὺ ἀναμορφώθηκε στὰ τέσσερα χρόνια ποὺ εἶναι Δήμαρχος.

ΒΥΡΩΝΑΣ

ΔΗΜ. ΚΟΥΚΟΥΛΑΚΗΣ

Ἡ σημερινὴ δημοτικὴ ἀρχὴ τοῦ Βύρωνα ἔκανε ὅ,τι περνοῦσε ἀπ' τὸ χέρι της γιὰ νὰ πισωγυρίσει τὴν πόλη. Κατάστησε τὶς λαϊκὲς συνελεύσεις, προσπάθησε νὰ περάσει τὴ λογική [illegible] εἶναι μαζί μου εἶναι [illegible] καὶ ὅφησε ἄλυτα πολλὰ προβλήματα ποὺ ὑποβαθμίζουν τὴ ζωὴ τῶν κατοίκων τῆς περιοχῆς.

Ὁ σημερινὸς δήμαρχος ποὺ προσπάθησε νὰ κάνει τὸ παρατράνω δὲν εἶναι ὁ ἐκλεγμένος δήμαρχος. Διαδέχτηκε τὸν ἀποθανόντα [illegible] τὰ ὅπως φάνηκε δὲν εἶναι κατάλληλος γιὰ δήμαρχος.

Ὁ Δημήτρης Κουκουλάκης φιλοδοξεῖ νὰ ἀνατρέψει τὴν ἐπιμονὴ γιὰ τὸ Βύρωνα πολιτική τοῦ σημερινοῦ δήμαρχου. Σίγουρα θὰ πετύχει στὸ σκοπό του. Οἱ συνδημότες του θὰ τὸν ψηφίσουν γι' αὐτό.

ΔΡΑΠΕΤΣΩΝΑ

ΝΙΚ. ΧΑΤΖΟΠΟΥΛΟΣ

Ὁ Νίκος Χατζόπουλος θὰ εἶναι ἀπὸ αὔριο τὸ βράδυ ὁ νέος Δήμαρχος τῆς Δραπετσώνας. Τὴν περασμένη Κυριακὴ οἱ συνδημότες του τὸν ἀνέδειξαν πρῶτο ὑποψήφιο στοὺς ὑποψηφίους Δημάρχους.

Στὰ 4 χρόνια ποὺ πέρασαν, στὴ Δραπετσώνα δοκιμάστηκε καὶ ἀπέτυχε ὁ αὐριανὸς ἀντίπαλός του. Αὐτὴ ἡ ἀποτυχία του ἔβαλε τὸ 39,34ο/ο καὶ τὸ ποσοστὸ στὸ Νίκο Χατζόπουλο. Αὐτὴ ἡ ἀποτυχία καὶ ἡ ἐκτίμηση τῶν συνδημοτῶν του θὰ τοῦ δώσει αὔριο τὴν πλειοψηφία.

Στὴ Δραπετσώνα πιὰ ὁ λαὸς θέλει Δήμαρχο τὸν Νίκο Χατζόπουλο.

ΕΛΕΥΣΙΝΑ

Τ. ΜΑΝΑΛΗΣ

Ἕνας συνδικαλιστὴς ἐλίτης τῆς διοίκησης τῆς ΓΣΕΕ, ὁ Τάσος Μάναλης, διεκδικεῖ αὔριο τὴν ἀνάδειξή του σὲ πρώτο πολίτη μιᾶς ἀπὸ τὶς ἀρχαιότερες ἀλλὰ καὶ περισσότερο ὑποδαθμισμένες πόλεις τῆς χώρας μας. Τὴν Ἐλευσίνα. Μὲ τὰ πολλὰ ἐργοστάσια, τὴν μεγάλη ρύπανση καὶ πληθυσμὸ [illegible] ἀντιπριτικὴ τοῦ πλειοψηφία [illegible].

Νίκη τοῦ Τάσου Μάναλη στὶς αὐριανὲς ἐκλογὲς, σημαίνει ρῆξη μὲ τὴν κατεστημένη ἀντίληψη γιὰ τὴ δημοτικὴ ἀρχή, στὴν Ἐλευσίνα. Ἀντίληψη ἀπὸ τὴν ὁποία οἱ κάποιοι καὶ ἡ πόλη δὲν κέρδισαν τίποτα.

Ἡ ἐκλογὴ τοῦ Τάσου Μάναλη ποὺ ὑποστηρίζεται, ἀπὸ τὸ ΠΑ.ΣΟ.Κ. καὶ ἄλλες δημοκρατικὲς δυνάμεις θὰ εἶναι ἡ ἀπαντὴ γιὰ τὴν ἀναγέννηση τῆς Ἐλευσίνας.

ΚΑΛΛΙΘΕΑ

ΠΑΝ. ΚΟΝΤΟΓΕΩΡΓΗΣ

Ὁ Πάνος Κοντογιώργης εἶναι [illegible] βουλευτὴς τοῦ ΠΑΣΟΚ καὶ ὑποψήφιος δήμαρχος Καλλιθέας. Στὴν ἀπόφαση νὰ διεκδικήσει τὸ δημαρχιακὸ ἀξίωμα τὸν ὁδήγησε ἡ μεγάλη ἀγάπη γιὰ τὴν πόλη.

Αὐτὸ καὶ μόνο, πιστεύουμε, ἀρκεῖ γιὰ νὰ ἀκυρωθεῖ σ' ὅλες τὶς διαστάσεις της ἡ ἀπόφασή του. Οἱ Καλλιθεῖτες μᾶλλον ξαφνιάστηκαν ἀπ' αὐτὴ τὴν ἀπόφαση. Δὲν περίμεναν ἴσως, τέτοια ἀθυσία. Ἡ ἀνάδειξή του σὲ Δήμαρχο τῆς πόλης θὰ εἶναι ἡ ἐπιβράβευση τόσο γιὰ τὸ ἐνδιαφέρον τοῦ Πάνου Κοντογιώργη γιὰ τὴν πόλη ὅσο καὶ γιὰ τὴν ἀπόφασή του νὰ σκαλίβεις σὰν ὑποψήφιος Δήμαρχος.

ΚΟΡΥΔΑΛΛΟΣ

ΠΕΡ. ΒΕΛΙΟΥΡΗΣ

Ὅταν ὁ δήμαρχος μιᾶς πόλης ἐπαίρεται γιὰ τὰ 900 μέτρα ἀποχετευτικοῦ ἀγωγοῦ ἀκαθάρτων ποὺ κατασκεύασε μέσα σὲ 4 χρόνια, εἶναι ἕνας ἀποτυχημένος δήμαρχος. Ὁ ἴδιος μπορεῖ νὰ εἶναι ἀγωνιστής. Δὲν τοῦ τὸ ἀφαιρεῖ κανένας.

Δὲν φτάνουν ὅμως οἱ προσωπικὲς ἀγωνιστικὲς περγαμηνὲς ποὺ γράφτηκαν σὲ ἄλλους τόπους καὶ χρόνους, γιὰ νὰ εἶναι κάποιος κατάλληλος γιὰ Δήμαρχος.

Ὁ Περιστέρι Βελιουρης ἔρχεται στὴν καταλληλότεση στιγμὴ γιὰ τὸν Κορυδαλλὸ νὰ διεκδικήσει, μὲ σιγουριὰ τὸ δημαρχιακὸ ἀξίωμα. Τὰ παραπάνω ἀποδεικνύονται ἀπὸ τὸ ὅτι τὴν περασμένη Κυριακὴ ξεπέρασε κατὰ πολὺ τὸν ἀπερχόμενο δήμαρχο.

ΜΕΤΑΜΟΡΦΩΣΗ

ΓΙΑΝ. ΧΡΙΣΤΟΝΑΚΗΣ

Ἡ Μεταμόρφωση ψηφίζει Γιάννη Χριστονάκη, γιατὶ θέλει Δήμαρχο. Γιατί θέλει ὁ Δήμος, ἡ δημοτικὴ ἀρχή, νὰ εἶναι κοντά καὶ μαζί μὲ τὸ λαό. Γιατὶ ἡ σημερινὴ δημοτικὴ ἀρχὴ εἶναι ἱμάντας μεταδίδασης κομματικῆς γρασμῆς.

Δὲν εἶναι σὲ θέση —ἡ σημερινὴ δημοτικὴ ἀρχὴ— νὰ ἀντιστοιχεῖ στὰ μηνύματα τῶν καιρῶν. Ὁ μικροκομματισμὸς εἶναι ἡ συνξίδα της. Αὐτὸ τὸ ξέρουν καλὰ στὴ Μεταμόρφωση καὶ δὲν εἶναι διατεθειμένοι νὰ χάσουν ἄλλη μία πετροστιά.

Ἐδῶ καὶ τώρα οἱ κάτοικοι τῆς Μεταμόρφωσης ἀπαιτοῦν νὰ ἀρχίσει μια νέα περίοδος ἀνασδημιουργίας γιὰ τὴν πόλη τους.

ΝΕΑ ΙΩΝΙΑ

ΧΡ. ΡΟΥΜΕΛΙΩΤΑΚΗΣ

Ἡ Νέα Ἰωνία ψηφίζει αὔριο Δήμαρχο τὸν Χρήστο Ρουμελιωτάκη. Μὲ ποσοστὸ ψήφων 38ο/ο στὸν πρῶτο γύρο, ὁ συνδυασμὸς ΔΗΜΟΚΡΑΤΙΚΗ ΕΝΟΤΗΤΑ εἶναι τὸ μεγάλο φαβορί της Κυριακῆς. Κάτι ποὺ οἱ κάτοικοι πειρμένων μὲ βεβαιότητα. Οἱ πολυποποικιλὲς λύσεις τῶν προβλημάτων τῆς περιοχῆς, οἱ βαθιὲς τομὲς ποὺ ἐπιτρέπουν γιὰ πρώτη φορὰ στὴν ἱστορία τοῦ τόπου τὴ συμμετοχὴ τοῦ πολίτη στὴν διαδικασία πρότασης καὶ λήψης τῶν ἀποφάσεων, τὸ οὐσιαστικὸ πρόγραμμα γιὰ τὴν ἀνάπτυξη τῆς Νέας Ἰωνίας μὲ συγκεκριμένες προτάσεις ἔδωσαν στοὺς νεοϊωνίτες τὴ σιγουριὰ ὅτι μόνο μὲ νίκη τοῦ Χρ. Ρουμελιωτάκη ἡ Νέα Ἰωνία θὰ δεῖ καλύτερες μέρες.

ΝΕΑ ΦΙΛΑΔΕΛΦΕΙΑ

Π. ΓΡΕΤΖΕΛΙΑΣ

Τὸ πράσινο πρόσκτιο καταδικάστηκε ἀπὸ τὴ σημερινὴ δημοτικὴ ἀρχὴ σὲ σταυμότητα, [illegible] μαρασμό. Ἡ πολιτική της στὰ τέσσερα χρόνια ποὺ πέρασαν διέψευσε καὶ τὴν παραμικρὴ ἐλπίδα τῶν κατοίκων τῆς Ν. Φιλαδέλφειας.

Αὐτὸς ἄλλωστε εἶναι καὶ ὁ λόγος ποὺ οἱ Φιλαδελφειῶτες βλέπουν στὸ πρόσωπο τοῦ Παντελῆ Γρετζελιᾶ νὰ ἐνσαρκώνονται οἱ ἐλπίδες καὶ τὰ ὄνειρά τους. Βέβαια ἡ μάχη εἶναι δύσκολη, γιατὶ ὁ σημερινὸς δήμαρχος μετέρχεται, κάθε θεμιτὸ καὶ ἀθεμιτο μέσο, προκειμένου νὰ πετύχει τὴν ἐπανεκλογή του. Πάντως ἡ ἐλπίδα γιὰ τὴ Νέα Φιλαδέλφεια λέγεται Παντελῆς Γρετζελιάς.

ΠΕΡΙΣΤΕΡΙ

Θ. ΔΗΜΗΤΡΑΚΟΠΟΥΛΟΣ

Μιὰ ἀπὸ τὶς πιὸ δύσκολες ἐξαναμετρήσεις γίνεται στὸ Περιστέρι. Ἀντιμέτωποι ὁ Θόδωρος Δημητρακόπουλος, τοῦ ὁποίου ἡ ἐκλογὴ θὰ σημάνει τὴν ἔναρξη μιᾶς νέας ἐποχῆς —ριζικὰ διαφορετικῆς ἀπὸ τὴ μέχρι τώρα— στὸ Περιστέρι καὶ ὁ μέχρι σήμερα δήμαρχος κ. Φωλόπουλος, ποὺ ἐκπροσωπεῖ στὸ Δήμο τὴν ἀντίληψη ποὺ θέλει τὴν Τ.Α. ἐξάρτημα τοῦ κόμματος.

Οἱ Περιστεριῶτες προσδέλπονν στὴν ἀναγέννηση καὶ ἀναδημιουργία τῆς πόλης τους καὶ εἶναι σίγουροι ὅτι ὁ Θόδωρος Δημητρακόπουλος, θὰ εἶναι ὁ δήμαρχος ΟΛΩΝ τῶν δημοτῶν σὲ ἀντίθεση μὲ τὸν σημερινὸ ποὺ ἦταν ὁ δήμαρχος τοῦ κόμματός του.

ΧΑΪΔΑΡΙ

ΚΥΡ. ΝΤΗΝΙΑΚΟΣ

Ὁ Κυριάκος Ντηνιακός γέννημα - θρέμα τοῦ Χαϊδαρίου καὶ βαθὺς γνώστης τῶν προβλημάτων τῆς πόλης καὶ τοῦ θεσμοῦ της Τοπικῆς Αὐτοδιοίκησης μπαίνει στὴ μάχη τοῦ δεύτερου γύρου τῶν ἐκλογῶν μὲ σιγουριὰ καὶ αὐτοπεποίθηση.

Τὸ ποσοστὸ ποὺ πῆρε στὸν πρῶτο γύρο ἀποτελεῖ τρανὴ ἀπόδειξη τῆς ἀντιπάθειας ποὺ βρῆκε ὁ συνδυασμός του στὸν Χαϊδαριώτικο λαό ἀπ' τὴ μιὰ καὶ τῆς ἀνεπάρκειας τῆς σημερινῆς δημοτικῆς ἀρχῆς. Ὅλοι στὸ Χαϊδάρι εἶναι σίγουροι ὅτι ὁ Κυριάκος Ντηνιακός θὰ εἶναι ὁ νέος ΔΗμαρχος.

ΧΑΝΙΑ

Α. ΜΑΡΚΟΓΙΑΝΝΑΚΗ

«Ἂν δὲν κάνουμε πράξη τὸ ἔργο τῆς ἀλλαγῆς στὸν Δήμο μας, τότε δὲν θέτουμε λόγο ὑπαρξης». Μὲ τὰ λόγια αὐτά, ἡ Ἄλκια Μαρκογιαννάκη, ὑποψήφια δήμαρχος στὰ Χανιά, ἐπισημαίνει τὸν κυρίαρχο στόχο τοῦ συνδυασμοῦ της «Ἀλλαγή».

«Ὁ συνδυασμός μας, τόνισε στὴν «Ἐξόρμηση», ἀπαστελλεῖται ἀπὸ ἀνθρώπους ποὺ θέλουν νὰ ὑπηρετήσουν τὴν πόλη, ὄχι μόνον γιατὶ τὴν ἀγαποῦν, ἀλλὰ κυρίως γιατὶ ἔχουν τὴν ἰδέα ἀντίληψη ἀριά τὸν ρόλο τῆς Τοπικῆς Αὐτοδιοίκησης, τὸ πρῶτο κύτταρο τῆς λαϊκῆς συμμετοχῆς. Ἕνα ἀπὸ τὰ κυρία στηρίγματα τῆς Δημοκρατίας στὸν τόπο».

«Στόχος μας, συνεχίζει, εἶναι —πάνω ἀπ' ὅλα— νὰ διαμορφώ-

σουμε συνειδητοὺς πολίτες, ἐνεργοὺς δημότες, ποὺ νὰ αἰσθανθοῦν πὼς οἱ ἴδιοι εἶναι ὑπεύθυνοι γιὰ τὴν πόλη τους, τὴν ζωή τους, τὴν ζωὴ τῶν παιδιῶν τους.

Ἐμεῖς θλέπουμε τὴν δημοτικὴ ἀρχή, σὲ ἄμεση συνεργασία μὲ τοὺς μαζικοὺς φορεῖς τῆς πόλης τῶν Χανίων καὶ τὸν δήμαρχο τὸν πρῶτο ἐργάτη ποὺ μὲ πάθος, φαντασία, δυναμισμό, καὶ ἀφοσίωση θὰ δουλέψει γιὰ τὴν ἐπίλυση τῶν χρόνιων προβλημάτων τῶν Χανίων».

«Ὁ Δήμος μας ἔχει τεράστιες δυνατότητες νὰ ἀλλάξει, νὰ ἀναπτυχθεῖ, νὰ προχωρήσει, ἀρκεῖ νὰ τὸν δοῦμε μὲ ἀνιδιοτέλεια, καὶ πραγματική φροντίδα».

Ἡ «Ἄλκια Μαρκογιαννάκη, γεννήθηκε στὴν Παλαιόχωρα Σελίνου τοῦ Νομοῦ Χανίων. Σπούδασε Ἑλληνικὴ Φιλολογία στὸ Πανεπιστήμιο τῆς Ἀθήνας καὶ ἄνοιξε φροντιστήριο Ἀνώτατης Ἐκπαίδευσης στὰ Χανιά. Εἶναι ἱδρυτικὸ μέλος τοῦ ΠΑΣΟΚ καὶ δημοτικὸς σύμβουλος ἀπὸ τὸ 1978. Διετέλεσε τρία χρόνια στὴν Δημαρχιακὴ Ἐπιτροπή. Εἶναι μέλος τῆς Νομαρχιακῆς Ἐπιτροπῆς Ἀγώνα κατὰ τῶν ξένων βάσεων καὶ μέλος τῆς Παγκρήτιας Ἐπιτροπῆς Ἀντιβασικοῦ Ἀγώνα.

Γιὰ τὰ χρονίζοντα προβλήματα τῶν Χανίων ὑποστηρίζει πὼς μόνον ἡ ἄμεση ἀντιμετώπιση τῶν προβλημάτων καὶ ἡ παράλληλη σύνδεσή τους μπορεῖ πραγματικὰ ν' ἀναβαθμίσει τοὺς κατοίκους.

ΕΤΑΙΡΕΙΑ ΥΔΡΕΥΣΗΣ ΚΑΙ ΑΠΟΧΕΤΕΥΣΗΣ ΠΡΩΤΕΥΟΥΣΑΣ Ε.ΥΔ.Α.Π.
ΥΠΗΡΕΣΙΑ ΠΡΟΜΗΘΕΙΩΝ

ΠΡΟΚΗΡΥΞΗ ΜΕΙΟΔΟΤΙΚΩΝ ΔΙΑΓΩΝΙΣΜΩΝ

Ἡ Ἑταιρεία Ὑδρεύσης καὶ Ἀποχέτευσης Πρωτεύουσας προκηρύσσει τοὺς ἑπομένους μειοδοτικοὺς διαγωνισμοὺς, μὲ σφραγισμένες προσφορὲς γιά:

1.— Τὴν προμήθεια ὑπογειοκαρδιάδους κατρίου (Ἀριθ. Διακηρύξ. 4489). Ὁ διαγωνισμὸς θὰ γίνει τὴν 1η Νοεμβρίου 1982 ἡμέρα Δευτέρα καὶ ὥρα 11 π.μ. — ΕΠΑΝΑΛΗΠΤΙΚΟΣ.

2.— Τὴν προμήθεια [illegible] καὶ κάστε (Ἀριθ. Διακ. 4500). Ὁ διαγωνισμὸς θὰ γίνει τὴν 1η Νοεμβρίου 1982 ἡμέρα Δευτέρα καὶ ὥρα 11.30 π.μ. (ΕΠΑΝΑΛΗΠΤΙΚΟΣ — ΕΓΧΩΡΙΟΣ).

3.— Τὴν προμήθεια εἰδικῶν ἐφαρμογῶν συνδέσεων σιδηροσωλήνων (Ἀριθ. Διακ. 4493). Ὁ διαγωνισμὸς θὰ γίνει τὴν 1η Νοεμβρίου 1982 ἡμέρα Δευτέρα καὶ ὥρα 12η μ.

4.— Τὴν προμήθεια ὑποβρυχίων ἀντλιῶν κλίνων (Ἀριθ. Διακ. 4482). Ὁ διαγωνισμὸς θὰ γίνει τὴν 1η Νοεμβρίου 1982 ἡμέρα Δευτέρα καὶ ὥρα 10.30 π.μ. (ΕΠΑΝΑΛΗΠΤΙΚΟΣ — ΕΓΧΩΡΙΟΣ).

Ἐκτενεῖς ὅροι τῶν διαγωνισμῶν καὶ πληροφορίες δίνονται καθημερινὰ στὰ Γραφεῖα τῆς ΕΥΔΑΠ, Κοραῆ 1 καὶ Ἔρευνα Ἐνημερώσεις Προμηθειῶν 3ος ὄροφος καὶ ἀπὸ ὥρα 9.00 - 13.00 (ΠΛΗΝ ΣΑΒΒΑΤΟΥ).

Ἀθήνα 19/10/1982
Ὁ Πρόεδρος τοῦ Δ.Σ.
ΚΩΝ. ΚΟΥΣΟΥΡΗΣ

ΕΛΛΗΝΙΚΗ ΔΗΜΟΚΡΑΤΙΑ
ΟΡΓΑΝΙΣΜΟΣ ΕΡΓΑΤΙΚΗΣ ΕΣΤΙΑΣ

ΠΕΡΙΛΗΨΗ ΔΙΑΚΗΡΥΞΕΩΣ ΔΙΑΓΩΝΙΣΜΟΥ

Ἡ Ἐργατικὴ Ἑστία, προκηρύσσει ἕνα δημόσιο ἐπιτρεπτικὸ μειοδοτικὸ διαγωνισμὸ ποὺ θὰ γίνει στὶς 15.11.1982 ἡμέρα Δευτέρα καὶ ὥρα 11.00 π.μ. (11.15' ἐκτὸς παραλαβόντες προσφορῶν) στὰ γραφεῖα της στὸ Ἀγρίνιο (Ἐλευθ. Βενιζέλου 13) γιὰ νὰ μὲ ἐκμισθώσει ἀκινήτου, ἐμβαδοῦ 220—250 μ2 περίπου κατάλληλου γιὰ τὴ στέγαση τοῦ Κέντρου Ἐργαζομένων Κορινθίας τῆς πόλεως.

Ἡ σχετικὴ διακήρυξη καὶ πληροφορίες ἀναλυτικὲς μποροῦν νὰ ἀποκτηθοῦν ἀπὸ τὴ Γραμματεία Κτιρίων (τηλ. Ἀθηνῶν 52.21.192) καὶ ἀντίστοιχα ἀπὸ τὴν Τοπικὴ Ὑπηρεσία Ἐργατικῆς Ἑστίας Ἀγρινίου (τηλ. 23178) τὶς ἐργάσιμες ἡμέρες καὶ ἀπὸ ὥρες 11.00' π.μ. ἕως 13.00' μ.μ.

Ἡ Ἐργατικὴ Ἑστία δὲν πληρώνει μεσιτικὰ δικαιώματα.

Ἐξ τῆς Ἐργατικῆς Ἑστίας
Ὁ πρόεδρος τοῦ Δ.Σ.
ΚΩΣΤΑΣ ΠΑΛΛΑΞΗΣ

ΔΙΑΒΑΖΕΤΕ ΚΑΙ ΔΙΑΔΩΣΤΕ ΤΗΝ "ΕΞΟΡΜΗΣΗ"

ΥΓΡΑΕΡΙΟΚΙΝΗΣΗ...ἕνα ἀκανθώδες πρόβλημα

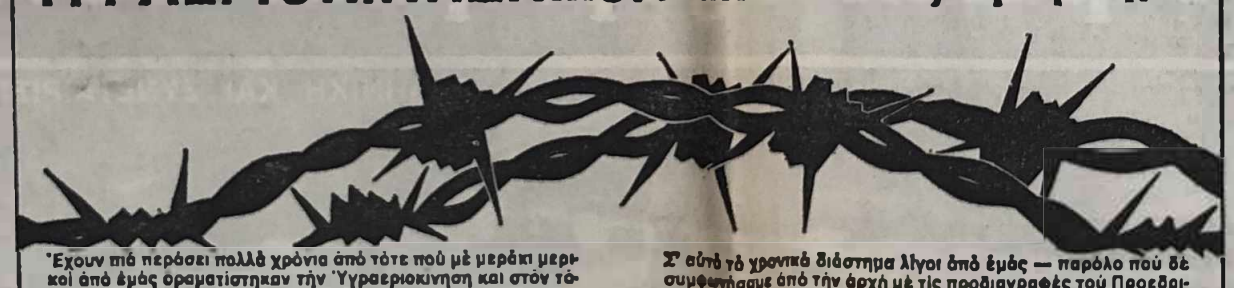

Ἔχουν πιὰ περάσει πολλὰ χρόνια ἀπὸ τότε ποὺ μὲ μεράκι μερικοὶ ἀπὸ ἐμᾶς ὁραματίστηκαν τὴν Ὑγραεριοκινηση καὶ στὸν τόπο μας.

Στοιχεῖα ἀπὸ ἐπίσημες ἐρευνες ταῦ ἐξωτερικοῦ ἀπέδειξαν ὅτι τὸ Ὑγραέριο εἶναι κατὰ πολὺ ασφαλέστερο τῆς Βενζίνης καὶ τοῦ πετρελαίου. Μία ἄλλη, περισσότερο ἐξειδικευμένη ἔρευνα ἀπέδειξε ὅτι τὸ Ὑγραέριο συντείνει αἰσθητὰ στὴ μακροζωία τοῦ κινητήρα. Εἰδικὰ γιὰ τὸν τόπο μας τὸ Ὑγραέριο προσφέρει καὶ συναλλαγματικὰ ωφέλη. Πάνω ἀπ' ὅλα ὅμως τὸ Ὑγραέριο ἐχει τὸ μεγάλο πλεονέκτημα νὰ μὴ ρυπαίνει τὴν ατμόσφαιρα — ἐπειδὴ εἶναι εὐγενὲς ἀέριο ποὺ ἐπιτυγχάνει τελεία καύση.

Ὅσοι τοποθέτησαν μία καλὴ συσκευὴ ὑγραεριοκίνησης ἀντιλήφθηκαν ἀμεσως οτι οἱ φήμες περὶ «Μυρωδιάς» τοῦ Ὑγραερίου ἦταν μύθος. Ὀσμὴ Ὑγραερίου ὑπάρχει μόνο σὲ ἀτελη ἐγκατάσταση. Ὅλα αὐτὰ τὰ πλεονεκτήματα σὲ συνδυασμὸ μὲ τὰ γνωστὸ δαιμόνιο τῆς φυλῆς, κατέλῆξαν δυστυχὼς σ' ἕνα φιάσκο. Ἁπλα οἱ ἄξιους ἐπιχειρηματίες ξεφύτρωσαν καὶ οἱ γνωστοὶ «ἁρπακολαστζῆδες» τῆς δουλειάς.

Ἀπλα στοὺς ἀγνοὺς μερακλῆδες τοῦ ἀναπτυσσόμενου κλάδου κατάφεραν νὰ εἰσχωρήσουν καὶ οἱ «ἀετονύχηδες». Ἀπὸ ἐκεῖ τὸ πράγμα ἀρχισε νὰ χαλάει. Τὰ «γκαζάδικα» ἀρχισαν νὰ ξεφυτρώνουν μὲ τὸν ἴδιο ρυθμὸ ποὺ κάποτε κατέκλυσαν τὴν Ἀθήνα τὰ σουβλατζίδικα.

Ἡ ὑπόθεση «Ὑγραεριοκίνηση» ἀρχισε νὰ γίνεται ἀπειλητικὰ ἐπικίνδυνη. Καὶ φυσικὰ ἐπειδὴ συνήθως τὸ κακὸ ὑπερισχύει τοῦ καλοῦ, οἱ ἄξιοι ἐπαγγελματίες-πρατηριοῦχοι πῆραν καὶ αὐτοὶ τὴ ρετσινιά. Ὁ τύπος ἀρχισε νὰ γραφει γιὰ πρατήρια βόμβες. Εὐτυχὼς, παρὰλη τὴ μεγάλη προχειρότητα ποὺ ἐπικρατοῦσε, δὲν ἔγινε κανένα ατύχημα κ' αὐτὸ εἶναι πρὸς τιμὴ τοῦ Ἑλληνικοῦ δαιμόνιου.

Δυστυχὼς τὸ ἐπίσημο κράτος δὲν ἀντιμετώπισε ἔγκαιρα τὸ σοβαρὸ πρόβλημα καὶ αὐτὸ ἐπὶ ζημίᾳ τοῦ Ὑγραερίου.

Καὶ ξαφνικὰ κάποια στιγμὴ ἐμφανίσθηκε τὸ θρυλικὸ Προεδρικὸ Διάταγμα 269. Αυστηρότατο, δυσκολοεφάρμοστο, ανασταλτικὸ, ἀσαφές.

Μὲ λίγα λόγια «πονάει χέρι, κόβει κεφάλι». Οἱ πιὸ ζωηροὶ πρατηριοῦχοι ἐσπευσαν νὰ τὸ ἀρνηθοῦν καὶ συνέχισαν νὰ λειτουργοῦν χωρὶς νὰ ἱδρύσει τὸ αὐτὶ τους.

Ἡ δικαιοσύνη — δυσκίνητη καὶ ἐπιφυλακτική — δὲν μπόρεσε νὰ τοὺς κλείσει. Ἡ ὑγραεριοκίνηση πέρασε σὲ μία νόμιμη παρανομία. Τὸ χάος κυριαρχούσε παντοῦ.

Οἱ ἁρμόδιοι ἀρχισαν νὰ δίνουν παράταση ζωῆς στοὺς καρκινοπαθεῖς ασθενεῖς — μὲ ἀόριστες παρατάσεις λειτουργίας, προκειμένου νὰ ἐξυπηρετηθοῦν τὰ ΤΑΧΙ τὰ ὁποία ἤδη βάσει τοῦ Νόμου 1108 εἶχαν δικαίωμα χρησιμοποιήσεως ὑγραερίου, μιὰ καὶ ἐλάχιστα πρατήρια νόμιμα εἶχαν δημιουργηθεῖ, μὴ ἱκανὰ βέβαια νὰ ἐξυπηρετήσουν τὶς ανάγκες τῶν αὐτοκινήτων.

Καὶ κάποια στιγμὴ ἀρχισε ἡ διχόνοια καὶ οἱ ἀλληλοκαταγγελίες, ἀνάμεσα στοὺς πρατηριοῦχους — εἰς βάρος τοῦ κλάδου, δημιουργώντας κλίμα ἀνυποληψίας καὶ ἐπισφάλειας στὴν Ὑγραεριοκίνηση.

Σ' αὐτὸ τὸ χρονικὸ διάστημα λίγοι ἀπὸ ἐμᾶς — παρόλο ποὺ δὲ συμφωνήσαμε ἀπὸ τὴν ἀρχὴ μὲ τὶς προδιαγραφὲς τοῦ Προεδρικοῦ Διατάγματος 269/81 — προχωρήσαμε στὴ δημιουργία πρατηρίων σύμφωνα μὲ τὶς διατάξεις τοῦ Π.Δ. επενδύοντας μεγάλα χρηματικὰ ποσὰ σὲ οἰκόπεδα, ἐγκαταστάσεις καὶ σύγχρονα συστ[illegible] ἀσφαλείας.

Ἀλλοι συνάδελφοι μας μιμήθηκαν καὶ ἄλλοι μὰς κοροϊδεψαν γιατὶ ἀναγκαστήκαμε νὰ τηρήσουμε ὁρισμένες αὐστηρὲς προδιαγραφὲς τοῦ Π.Δ. 269/81.

**Καὶ ξαφνικὰ τὸ Ὑπουργεῖο δήλωσε ὅτι σὲ πολὺ μικρὸ χρονικὸ διάστημα λαμβάνοντας ὑπόψη καὶ τὶς προτάσεις τῶν πρατηριοῦχων, ἀλλὰ πάντα διασφαλίζοντας τὴν ἀσφάλεια τοῦ κοινοῦ θὰ δημοσί

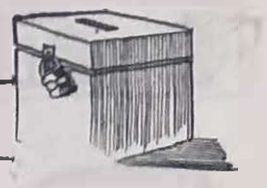

ΟΡΙΣΤΙΚΗ Η ΣΥΝΤΡΙΒΗ ΤΗΣ ΔΕΞΙΑΣ

ΑΥΡΙΟ Ο ΘΡΙΑΜΒΟΣ

Σὲ τρεῖς μεγάλες πόλεις, τὴ Λάρισα, τὴν Καρδίτσα καὶ τὴν Καβάλα ἡ νίκη ὁλοκληρώνεται αὔριο στὸ β' γύρο τῶν δημοτικῶν ἐκλογῶν.

Βέβαιοι γιὰ αὐτὴ τὴ νίκη εἶναι καὶ οἱ ὑποψήφιοι ποὺ ὑποστηρίζει τὸ ΠΑΣΟΚ Α. Βλιτσάκης, Σωτ. Σαμωνᾶς καὶ Λ. Ἀθανασιάδης. Τὴ βεβαιότητά τους ἀναφέρουν στὴν «Ε» μαζί μὲ τὸ μήνυμα ὅτι ὁ λαός ψηφίζοντάς τους ἐπικυρώνει τὴν Ἀλλαγὴ καὶ ἀνοίγει τὸ δρόμο γιὰ τὴ δική του συμμετοχὴ στὴν ἀναπτυξιακὴ πορεία τῆς χώρας.

ΠΟΙΟΥΣ ΥΠΟΨΗΦΙΟΥΣ ΥΠΟΣΤΗΡΙΖΕΙ ΤΟ ΠΑΣΟΚ ΣΤΟ Β' ΓΥΡΟ

Οἱ ὑποψήφιοι δήμαρχοι ποὺ ὑποστηρίζει τὸ ΠΑΣΟΚ κατὰ νομὸ καὶ πόλη στὸ β' γύρο τῶν δημοτικῶν ἐκλογῶν εἶναι οἱ ἑξῆς:

ΑΤΤΙΚΗ

ΑΘΗΝΑ: Δημήτρης Μπέης
ΠΕΙΡΑΙΑΣ: Γιάννης Παπασπύρου
ΑΓ. ΑΝΑΡΓΥΡΟΙ: Θανάσης Δημητρίου
ΒΥΡΩΝΑΣ: Δημήτρης Κουκουλάκης
ΔΑΦΝΗ: Χρήστος Μιχαλόπουλος
ΖΩΓΡΑΦΟΥ: Φωτεινὴ Σακελλαρίδου - Καμπυλαυά
Ν. ΦΙΛΑΔΕΛΦΕΙΑ: Παντελῆς Γρετζελιάς
Ν. ΧΑΛΚΗΔΟΝΑ: Χρῆστ. Παναδόπουλος
ΥΜΗΤΤΟΣ: Ἀνδρέας Λεντάκης
ΑΓ. ΔΗΜΗΤΡΙΟΣ: Βασιλικὴ Θεριανίου
ΑΙΓΙΝΑ: Γιώργας Γιαννούλης
ΑΛΙΜΟΣ: Βασίλης Ξένος - Γαβριήλης
ΑΡΓΥΡΟΥΠΟΛΗ: Δημ. Εὐσταθιάδης
ΒΟΥΛΑ: Πέτρος Μπίκος
ΓΛΥΦΑΔΑ: Ἀνδρέας Σούφης
ΔΡΑΠΕΤΣΩΝΑ: Νίκος Χατζόπουλος
ΕΛΛΗΝΙΚΟ: Φώτης Σπανούδης
ΚΑΛΛΙΘΕΑ: Παναγιώτης (Πάνος) Κοντογιώργης
ΜΟΣΧΑΤΟ: Ἀνδρέας Παναδημητρίου
Ν. ΣΜΥΡΝΗ: Χαράλ. Μπεχλιβανίδης
ΠΕΡΑΜΑ: Δημήτρης Κασσπίδης
ΣΑΛΑΜΙΝΑ: Βαγγέλης Ἀστράκος
ΣΠΕΤΣΕΣ: Γιώργος Μπραστόπουλος
ΑΓ. ΒΑΡΒΑΡΑ: Ἀντώνης Κουντούρης
ΑΙΓΑΛΕΩ: Πάνος Σπηλιόπουλος
ΑΝΩ ΛΙΟΣΙΑ: Σταμάτης Γεώργας
ΒΙΛΙΑ: Θόδωρος Βάππας
ΕΛΕΥΣΙΝΑ: Τάσος Μάναλης
ΚΟΡΥΔΑΛΛΟΣ: Περικλῆς Βελιούρης
ΜΕΓΑΡΑ: Κώστας Στεντούμης
ΝΕΑ ΛΙΟΣΙΑ: Βασίλης Κουκουβίνος
ΠΕΡΙΣΤΕΡΙ: Θόδ. Δημητρακόπουλος
ΧΑΛΔΑΡΙ: Κυριάκος Ντηνιακός
ΑΓ. ΠΑΡΑΣΚΕΥΗ: Λεων. Χατζηανδρέου
ΜΑΡΟΥΣΙ: Χρήστος Βλάχος
ΗΡΑΚΛΕΙΟ: Γιώργος Ἠλιακόπουλος
ΚΟΡΩΠΙ: Βασίλης Γείκας
ΜΑΡΚΟΠΟΥΛΟ: Φίλιππος Ἀνδρέου
ΜΕΤΑΜΟΡΦΩΣΗ: Γιάννης Χριστονά η.
Ν. ΕΡΥΘΡΑΙΑ: Γιώργος Δρυμπέτης
Ν. ΙΩΝΙΑ: Χρήστος Ρουμελιωτάκης
Ν. ΨΥΧΙΚΟ: Δημήτρης Ἐπιλαντέρης
ΠΕΥΚΗ: Ἀντώνης Κυβωνάκης
ΧΑΛΑΝΔΡΙ: Νίκος Πέρκιζας
ΧΟΛΑΡΓΟΣ: Χαράλαμπος Σεούρης

ΝΟΜΟΣ ΑΙΤΩΛΟΑΚΑΡΝΑΝΙΑΣ

ΑΙΤΩΛΙΚΟ: Ἀνδρέας Φούντας
ΜΕΣΟΛΟΓΓΙ: Κώστας Ἀντωνίου
ΝΑΥΠΑΚΤΟΣ: Νίκος Πανταζῆς
ΑΓΡΙΝΙΟ: Στέλιος Τσιτσιρέλης

ΝΟΜΟΣ ΑΡΓΟΛΙΔΑΣ

ΝΑΥΠΛΙΟ: Γιάννης Μελίδης

ΝΟΜΟΣ ΑΧΑΪΑΣ

ΠΑΤΡΑ: Γρηγόρης Σολωμός
ΔΑΦΝΗ: Γιώργος Κόλλιας
ΚΑΛΑΒΡΥΤΑ: Παναγιώτης Πόλκας

ΝΟΜΟΣ ΑΡΤΑΣ

ΑΡΤΑ: Χρήστος Παπαγεωργίου

ΝΟΜΟΣ ΒΟΙΩΤΙΑΣ

ΛΙΒΑΔΕΙΑ: Γιάννης Πεογαντᾶς
ΑΡΑΧΩΒΑ: Εὐαγγελία Γρανιτσιώτη
ΔΙΣΤΟΜΟ: Παναγιώτης Κίνιας
ΟΡΧΟΜΕΝΟΣ: Θόδωρος Περλεντὲς

ΝΟΜΟΣ ΓΡΕΒΕΝΩΝ

ΓΡΕΒΕΝΑ: Κώστας Κοντογιάννης
ΔΕΣΚΑΤΗ: Γιώργος Κότιος

ΝΟΜΟΣ ΔΩΔΕΚΑΝΗΣΟΥ

ΡΟΔΟΣ: Σάββας Καραγιάννης
ΚΑΛΥΜΝΟΣ: Θεοφίλος Παπαμιχαήλ
ΛΕΡΟΣ: Γιάννης Ἀντιάρτης

ΝΟΜΟΣ ΕΥΒΟΙΑΣ

ΙΣΤΙΑΙΑ: Ἀναστάσιος Ἀγδινιώτης
ΚΑΡΥΣΤΟΣ: Γιώργος Τσολάκης
ΣΚΥΡΟΣ: Κωστῆς Φτούλης
ΨΑΧΝΑ: Σπύρος Σπυρόπουλος

ΝΟΜΟΣ ΗΛΕΙΑΣ

ΑΜΑΛΙΑΔΑ: Διονύσης Πανόπουλος
ΠΥΡΓΟΣ: Χαράλ. Κανελλακόπουλος
ΛΕΧΑΙΝΑ: Θανάσης Τσόγκας
ΖΑΧΑΡΩ: Γιάννης Τάγαρης
ΑΡΧ. ΟΛΥΜΠΙΑ: Σπ. Φωτεινός

ΝΟΜΟΣ ΗΜΑΘΙΑΣ

ΒΕΡΟΙΑ: Ἀνδρέας Βλαζάκης
ΝΑΟΥΣΑ: Δημήτρης Βλάχος

ΝΟΜΟΣ ΗΡΑΚΛΕΙΟΥ

ΜΟΙΡΕΣ: Κώστας Νικολιδάκης
ΑΡΧΑΝΕΣ: Νίκος Καλοχριστιανάκης

ΝΟΜΟΣ ΘΕΣΠΡΩΤΙΑΣ

ΠΑΡΑΜΥΘΙΑ: Ἕκτορας Μπέλλος

ΝΟΜΟΣ ΘΕΣΣΑΛΟΝΙΚΗΣ

ΘΕΣΣΑΛΟΝΙΚΗ: Θεοχάρης Μανάβης
ΚΑΛΑΜΑΡΙΑ: Θρασύβουλος Λαζαρίδης
ΝΕΑΠΟΛΗ: Γρηγόρης Χατζησάββας
ΠΟΛΙΧΝΗ: Πέτρος Μαυρίδης
ΣΥΚΕΣ: Χρήστος Σιδηρόπουλος
ΛΑΓΚΑΔΑΣ: Δημήτρης Μπιτσίμης

ΝΟΜΟΣ ΙΩΑΝΝΙΝΩΝ

ΓΙΑΝΝΕΝΑ: Σπύρος Κοτσαδήμας

ΝΟΜΟΣ ΚΑΒΑΛΑΣ

ΚΑΒΑΛΑ: Λευτέρης Ἀθανασιάδης
ΕΛΕΥΘΕΡΟΥΠΟΛΗ: Βαγγ. Μαρμίδης

ΝΟΜΟΣ ΚΑΡΔΙΤΣΑΣ

ΚΑΡΔΙΤΣΑ: Σωτήρης Σαμωνᾶς

ΝΟΜΟΣ ΚΕΦΑΛΛΟΝΙΑΣ

ΑΡΓΟΣΤΟΛΙ: Ἀλέξανδρος Καλαφάτης
ΛΗΞΟΥΡΙ: Γεράσιμος Θεοτοκάτος

ΝΟΜΟΣ ΚΙΛΚΙΣ

ΚΙΛΚΙΣ: Σπύρος Αἰγηντίδης
ΑΞΙΟΥΠΟΛΗ: Κώστας Παπαδημητρίου

ΝΟΜΟΣ ΚΟΖΑΝΗΣ

ΣΙΑΤΙΣΤΑ: Κώστας Βαρβέρης
ΠΤΟΛΕΜΑΪΔΑ: Ἀναστάσιος Σπανίδης

ΝΟΜΟΣ ΚΟΡΙΝΘΙΑΣ

ΛΟΥΤΡΑΚΙ — ΠΕΡΑΧΩΡΑ: Γιάννης Γιωτάκης

ΝΟΜΟΣ ΛΑΚΩΝΙΑΣ

ΣΠΑΡΤΗ: Ἀριστείδης Σερουμπέλος
ΓΥΘΕΙΟ: Παναγιώτης Μπουτσικάρης

ΝΟΜΟΣ ΛΑΡΙΣΑΣ

ΛΑΡΙΣΑ: Ἀπόστολος Βλιτσάκης
ΕΛΑΣΣΟΝΑ: Πέτρος Χατζήνας

ΝΟΜΟΣ ΛΕΣΒΟΥ

ΜΥΤΙΛΗΝΗ: Λευτέρης Κιοσκλῆς
ΑΓΙΑΣΟΣ: Παναγιώτης Γολετσέλης
ΠΟΛΥΧΝΙΤΟΣ: Γιώργος Ἰατρέλλης

ΝΟΜΟΣ ΛΕΥΚΑΔΑΣ

ΛΕΥΚΑΔΑ: Μαργέλης Σπυροπάνος

ΝΟΜΟΣ ΜΑΓΝΗΣΙΑΣ

ΝΕΑ ΙΩΝΙΑ: Νίκος Νικολόπουλος
ΑΛΜΥΡΟΣ: Γιάννης Γλώσσας

ΝΟΜΟΣ ΜΕΣΣΗΝΙΑΣ

ΓΑΡΓΑΛΙΑΝΟΙ: Γιώργος Δημάκης
ΦΙΛΙΑΤΡΑ: Γιάννης Γκότσης

ΝΟΜΟΣ ΠΙΕΡΙΑΣ

ΚΑΤΕΡΙΝΗ: Συμεὼν Χαραλαμπίδης
ΑΙΓΙΝΙΟ: Ἀναστάσιος Τερζής
ΛΙΤΟΧΩΡΟ: Θανάσης Κατσαμάκας

ΝΟΜΟΣ ΠΡΕΒΕΖΗΣ

ΠΡΕΒΕΖΑ: Χαράλαμπος Δράκος
ΘΕΣΠΡΩΤΙΚΟ: Χρήστος Τσεκουρας

ΝΟΜΟΣ ΡΟΔΟΠΗΣ

ΣΑΠΠΕΣ: Γιώργος Πολυχρονιάδης

ΝΟΜΟΣ ΣΑΜΟΥ

ΚΑΡΛΟΒΑΣΙ: Βαγγέλης Σιδηρουργός

ΝΟΜΟΣ ΣΕΡΡΩΝ

ΣΕΡΡΕΣ: Γιώργος Γεωργούλας

ΝΟΜΟΣ ΤΡΙΚΑΛΩΝ

ΤΡΙΚΑΛΑ: Θανάσης Τριγώνης
ΠΥΛΗ: Στέφανος Πανάγος
ΦΑΡΚΑΔΩΝΑ: Γιάννης Στάμου

ΝΟΜΟΣ ΦΛΩΡΙΝΑΣ

ΦΛΩΡΙΝΑ: Νικόλαος - Βύρων Τσώκας
ΑΜΥΝΤΑΙΟ: Γιάννης Στάϊος

ΝΟΜΟΣ ΧΑΛΚΙΔΙΚΗΣ

ΚΑΣΣΑΝΔΡΕΙΑ: Βασίλης Σχοινᾶς
ΙΕΡΙΣΣΟΣ: Σωτήρης Θωμᾶς

ΝΟΜΟΣ ΧΑΝΙΩΝ

ΧΑΝΙΑ: Ἀλέκα Μαρκογιαννάκη
ΚΙΣΣΑΜΟΣ: Γιάννης Κουφάκης

ΝΟΜΟΣ ΧΙΟΥ

ΧΙΟΣ: Δημήτρης Πετελίδας

ΚΑΡΔΙΤΣΑ: Σωτήρης Σαμωνᾶς

Τούτη τὴ στιγμὴ ἀπευθύνουμε θερμὸ ἀγωνιστικὸ χαιρετισμὸ στὸν Καρδιτσιώτικο Λαὸ καὶ παράλληλα τὸν καλοῦμε νὰ συνεχίσει μαζί μας τὸν ἀγώνα μέχρι τὴν τελικὴ νίκη.

Παρὰ τὶς ἄθλιες ἐπιθέσεις, τὴ λασπολογία καὶ τὴν ἀσύστολη δημαγωγία τῶν ἀντιπάλων μας, ἡ μάχη θὰ δοθεῖ αὐτὴ τὴ φορὰ μέχρι τὸ τέλος καὶ ἡ νίκη θὰ εἶναι μαζί μας.

Κι αὐτό: Γιατί γνωρίζει πολὺ καλὰ ὁ Καρδιτσιώτικος Λαὸς ὅτι μόνο ὁ συνδυασμὸς τῆς ΔΗΜΟΚΡΑΤΙΚΗΣ ΣΥΝΕΡΓΑΣΙΑΣ εἶναι αὐτὸς ποὺ ἐγγυᾶται τὴν ἀνάπτυξη τῆς πόλης.

Γιατὶ γνωρίζει πολὺ καλὰ ὅτι οἱ ἀντίπαλοί μας ἕνα καὶ μοναδικὸ στόχο ἔχουν: τὴν ἕλωση τῆς Δημαρχίας. Ἡ Καρδίτσα ἂς γίνει ὅ,τι θέλει.

Ἀπευθύνουμε καὶ πάλι, τούτη τὴ φορά, ἕνα θερμὸ εὐχαριστῶ πρὸς ὅλους τοὺς Καρδιτσιώτες, ποὺ τὴν περασμένη Κυριακὴ μᾶς περιβάλανε μὲ τὴν ἐμπιστοσύνη τους καὶ πιστεύουμε ὅτι ὅλοι θὰ συμπαραταχθοῦν καὶ αὔριο μαζί μας.

ΛΑΡΙΣΑ: Απόστολος Βλιτσάκης

Χαιρετίζουμε ὅλο τὸ λαὸ τῆς Λάρισας γιὰ τὴν ἀποφασιστικότητά του καὶ τὴν ἐμπιστοσύνη ποὺ μᾶς ἔδωσε, καὶ τὸν καλοῦμε νὰ μᾶς τιμήσει καὶ πάλι μὲ τὴν ψῆφο του, αὔριο, γιὰ τὶς προοπτικές ποὺ δίνουμε γιὰ τὴν ἀνάπλαση τῆς πόλης μας καὶ τὴν ἐξύψωση τοῦ θεσμοῦ τῆς Τοπικῆς Αὐτοδιοίκησης.

Θέλουμε καὶ μποροῦμε νὰ πετύχουμε αὐτοὺς τοὺς δυὸ στόχους. Καὶ πιστεύουμε ὅτι καὶ οἱ συνδημότες μας καὶ τὸ θέλουν καὶ τὸ μποροῦν.

ΚΑΒΑΛΑ: Λευτέρης Αθανασιάδης

Τὸ ἀποτέλεσμα τῆς πρώτης Κυριακῆς ἦταν καθοριστικό. Περιορίστηκαν οἱ δυνάμεις τῆς Δεξιᾶς στὰ ὅρια τοῦ Ὀκτώβρη τοῦ '81. Ἔτσι δὲν ἔχουν καμιὰ ἐλπίδα ἐπικράτησης πλέον, γιατὶ ὁ ἐκπρόσωπός τους ἀπομυθοποιήθηκε καὶ εἶναι σίγουρο ὅτι τὸ ποσοστό του θὰ μειωθεῖ αὔριο ἀκόμα περισσότερο.

Ἡ συμπαράταξη ὅλων τῶν δημοκρατικῶν δυνάμεων, ἡ πίστη τοῦ Λαοῦ σ' ἐμᾶς, εἶναι αὐτὰ ποὺ μᾶς δίνουν τὴ δύναμη γιὰ νὰ συνεχίσουμε τὸν ἀγώνα γιὰ τὴ συντριβὴ τῆς συντήρησης καὶ τοῦ ἀναχρονισμοῦ.

Δίνουμε, ἀπὸ τώρα, συγχαρητήρια στὸν [illegible] Λαό, ποὺ δὲν παρασύρθηκε ἀπὸ τὴ μαύρη προπαγάνδα, τὴν προβοκάτσια, τὴ λασπολογία καὶ τὶς ἄλλες μεθόδους «πολιτικῆς μάχης» ποὺ μόνο ἡ Δεξιὰ γνωρίζει καὶ ἐφαρμόζει.

Περιμένουμε, ξανά, ὅλους τοὺς Καβαλιώτες, αὐτοὺς ποὺ ἀγαποῦν καὶ πονοῦν τὸν τόπο τους, νὰ δώσουν τὸ μεγάλο παρὼν σ' αὐτὴ τὴ μάχη γιὰ τὴ Δημοκρατία καὶ τὸ συμφέρον τῆς Καβάλας.

Ρεπορτάζ: ΓΙΩΡΓΟΣ ΠΡΟΚΟΣ

ΠΡΟΣΚΛΗΣΗ ΓΙΑ ΕΚΔΗΛΩΣΗ ΕΝΔΙΑΦΕΡΟΝΤΟΣ ΜΕΛΕΤΗΤΩΝ ΚΤΙΡΙΑΚΟΥ ΕΡΓΟΥ ΣΤΑ ΒΙΛΛΙΑ ΑΤΤΙΚΗΣ

Τὸ Δ.Σ. τοῦ Ταμείου Ἐργατῶν Μετάλλου ΝΠΔΔ ποὺ ἑδρεύει στὸν Πειραιὰ (Φίλωνος 39) προκειμένου νὰ πάρει ἀπόφαση γιὰ τὴν ἀνάθεση σὲ μηχανικὸ τὴν ἐκπόνηση μελέτης οἰκοδομικῶν ἐργασιῶν ἀποκαταστάσεως καὶ ἀντισεισμικῆς ἐνίσχυσης τοῦ ἀναρρωτηρίου τῶν κατ]σεων του στὰ Βίλλια Ἀττικῆς

Καλεῖ

Τοὺς μελετητὲς ποὺ ἔχουν τὰ τυπικὰ προσόντα ποὺ ὁρίζουν οἱ διατάξεις τοῦ Νόμου 716)77.

Γιὰ περισσότερες πληροφορίες οἱ ἐνδιαφερόμενοι μποροῦν νὰ ἐνημερωθοῦν ἀπὸ τὴν λεπτομερῆ σχετικὴ προκήρυξη ποὺ ἀφίσταται στὰ Γραφεῖα τοῦ Ταμείου (Τμῆμα Δ)σεως 7ος ὄροφος).

Προθεσμία γιὰ τὴν ὑποβολὴ τῶν δηλώσεων εἶναι 25 ἐργάσιμες ἡμέρες ἀπὸ τὴν τελευταία δημοσίευση τῆς παρούσας.

Πειραιὰς 19)10)82
Ὁ Πρόεδρος τοῦ Δ.Σ.
ΔΙΟΝ. ΝΤΑΝΟΣ

ΟΡΓΑΝΙΣΜΟΣ ΑΠΑΣΧΟΛΗΣΕΩΣ ΕΡΓΑΤΙΚΟΥ ΔΥΝΑΜΙΚΟΥ

ΠΡΟΚΗΡΥΞΗ ΤΑΚΤΙΚΟΥ ΜΕΙΟΔΟΤΙΚΟΥ ΔΙΑΓΩΝΙΣΜΟΥ

Ὁ Ὀργανισμὸς Ἀπασχολήσεως Ἐργατικοῦ Δυναμικοῦ προκηρύσσει, δημόσιο τακτικὸ μειοδοτικὸ διαγωνισμὸ γιὰ τὴν ἀνάδειξη ἐργολάβου πρὸς πλύση καὶ σιδέρωμα γιὰ ἕνα (1) χρόνο τῶν εἰδῶν κλινοστρωμῆς καὶ ἱματισμοῦ τῶν Οἰκοτρόφων Μαθητῶν, τῶν Οἰκοτροφείων τοῦ Ὀργανισμοῦ, Ἀθηνῶν — Πειραιῶς — Σκαραμαγκᾶ. Ἀριθμὸς διακηρύξεως 104/82.

Ὁ διαγωνισμὸς πρόκειται νὰ γίνει στὶς 16 Νοεμβρίου 1982 ἡμέρα τῆς ἑβδομάδας Τρίτη καὶ ὥρα 12.30 στὰ Γραφεῖα τῆς Δ)σεως τοῦ Ὀργανισμοῦ — ὁδὸς Θυμάκης 8, Τρόχωνες.

Πληροφορίες γιὰ τοὺς ὅρους κλπ. παρέχονται ἀπὸ τὸ Δημόδιο Τμῆμα Προμηθειῶν κάθε ἐργάσιμη ἡμέρα ἀπὸ 8—14.30. (Τηλέφ. 5248810-19)139 καὶ 254).

Ἀθήνα 18)10)1982
ΑΠΟ ΤΗ ΔΙΟΙΚΗΣΗ

avti
ΓΙΑ ΟΠΟΙΟΝ ΑΝΑΖΗΤΑ:
ΣΦΑΙΡΙΚΗ ΠΛΗΡΟΦΟΡΗΣΗ
ΑΔΕΣΜΕΥΤΗ ΚΡΙΤΙΚΗ
μια μαχητικη παρουσια
καθε δευτερο Σαββατο
avti

Αποδημος
Κυκλοφορεῖ τὸ τεῦχος του Ὀκτώβρη αὐτὴ τὴν ἑβδομάδα
ΠΛΟΥΣΙΟ ΣΕ ΥΛΗ
ΠΟΛΥΣΕΛΙΔΟ - ΕΓΧΡΩΜΟ !
Μὲ εἰδήσεις, ἀναλύσεις σχόλια ρεπορτὰζ καὶ ἔρευνες ποὺ ἐνδιαφέρουν τοὺς μετανάστες
● Θὰ τὸ βρεῖτε σὲ ὅλες τὶς μεγάλες πόλεις τοῦ ἐξωτερικοῦ, στὴν Ἀθήνα, τὴ Θεσσαλονίκη καὶ σὲ 12 ἀκόμη περιοχὲς τῆς Ἑλλάδας Γρεβενά, Σέρρες, Δράμα, Καβάλα, Κιλκίς, Γιάννενα, Τρίκαλα Καρδίτσα, Κρήτη, Πάτρα Ἠγουμενίτσα, Κέρκυρα
ΖΗΤΗΣΤΕ ΤΟ ΑΠΟ ΤΑ ΚΕΝΤΡΙΚΑ ΠΕΡΙΠΤΕΡΑ
Ἂν δὲν προμηθευτήκατε τὸ πρῶτο τεῦχος, ἀγοράστε το ΤΩΡΑ !
ΜΗΝ ΤΟ ΧΑΣΕΤΕ!

Ἀσφάλεια 100%
ΚΡΑΤΙΚΗ ΕΓΓΥΗΣΗ
Προστατεύει τὶς οἰκονομίες σας

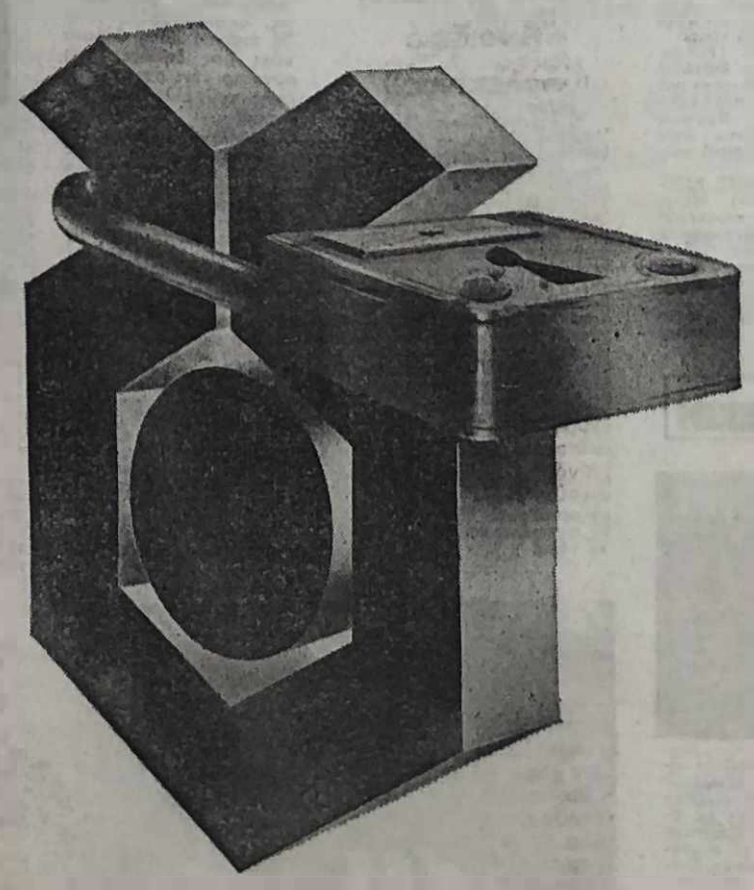

ΤΑΧΥΔΡΟΜΙΚΟ ΤΑΜΙΕΥΤΗΡΙΟ

ΔΙΑΚΗΡΥΞΗ ΤΗΣ ΕΠΙΤΡΟΠΗΣ ΣΥΝΕΤΑΙΡΙΣΤΙΚΟΥ ΑΓΡΟΤΩΝ ΤΟΥ ΠΑΣΟΚ

30 ΟΚΤΩΒΡΗ - 30 ΝΟΕΜΒΡΗ: ΟΙ ΑΓΡΟΤΕΣ ΨΗΦΙΖΟΥΝ ΣΤΟΥΣ ΣΥΝΕΤΑΙΡΙΣΜΟΥΣ

800.000 συνεταιρισμένοι άγρότες προσέρχονται στίς κάλπες μέσα στό Νοέμβρη νά έκλέξουν τίς ήγεσίες τῶν πρωτοβάθμιων συνεταιριστικῶν όργανώσεών τους άπό τίς όποίες θά άναδειχθοῦν καί οἱ Διοικήσεις τῶν δευτεροβάθμιων καί τριτοβάθμιων όργανώσεων. Οἱ άγρότες καλοῦνται νά άναδείξουν, μέ τήν ψηφο τους, ἡγεσίες άντάξιες τῶν άγώνων τους, ποὺ θά προωθοῦν τήν άλλαγή νοοτροπίας, στάσης καί άντίληψης γιά το ρόλο καί τή σημασία τῶν συνεταιρισμῶν.

Σχετικά μέ τή διεξαγωγή των έκλογῶν καί τήν ἰδιαίτερη πολιτική σημασία τους ἡ Ἐπιτροπή Συνεταιριστικοῦ Ἀγροτῶν τοῦ ΠΑΣΟΚ, σέ διακήρυξή της, τονίζει:

Στά χέρια τῶν άγροτῶν περνά ἡ διαμόρφωση καί ἡ άνάπτυξη τῆς ὑπαίθρου καθώς τώρα οἱ συνεταιρισμοί (φωτογραφία ἀπό συνάντηση) γίνονται οὐσιαστικά ὄργανα λειτουργίας.

- Καταργοῦνται οἱ συνεταιρισμοί «σφραγίδες»
- Οἱ άγρότες συμμετέχουν μέ ἴσα δικαιώματα
- Ἀδιάβλητες έκλογές
- Ἀπομακρύνονται οἱ «άγροτοπατέρες»

Η άλλαγή στόν άγροτικό χῶρο στοχεύει τόν άγροτοβιομηχανικό συνεταιρισμό

Ἡ Ἑλληνική Οἰκονομία, ένταγμένη σ' ένα διεθνή καταμερισμό έργασίας, ἐπί σειρά έτῶν άναπτύχθηκε κατά τρόπο ποὺ ἐπέβαλαν ξένα συμφέροντα καθιστώντας την ἔτσι μιά περιφέρεια τοῦ καπιταλισμοῦ, άναπτύσσοντας μόνον ὁρισμένους τομεῖς ποὺ συνέφερε στή μητρόπολη παρά καί άντίθετα μέ τά διαφορετικά συμφέροντα τῆς χώρας, παρά καί άντίθετα μέ τά συγκριτικά πλεονεκτήματα ποὺ ὑπῆρχαν στην πατρίδα μας. Ὁ στρεβλωτικός αὐτός χαρακτήρας τῆς άνάπτυξης εἶχε ἐπιπτώσεις σ' ὅλους τοὺς τομεῖς τῆς Ἑλληνικῆς Οἰκονομίας.

1 Στή βιομηχανία ποὺ ἐπιζοῦσε οὐσιαστικά ἀπό τή χαρακτηριστική χρηματοδότηση τοῦ κράτους.

2 Στόν τριτογενή τομέα ποὺ ἀφ' ἑνός παρουσιαζόταν διογκωμένος ἀπό ἄποψη ἀπασχόλησης καί ἀφ' ἑτέρου οἱ προσφερόμενες ὑπηρεσίες ἦταν άνεπαρκέστατες παρ' ὅλο ποὺ ἀπορροφοῦν τό μισό τοῦ Ἐθνικοῦ προϊόντος.

3 Στή γεωργία ποὺ παρ' ὅλο ποὺ άπασχολοῦσε τό ἕνα τρίτο τοῦ πληθυσμοῦ ἐντοῦτοις συμμετεῖχε μέ 15% περίπου στό Α.Ε.Π.

Τά χαρακτηριστικά βέβαια τῆς ἐπίδρασης τῆς ἐξαρτημένης άνάπτυξης τῆς χώρας μας στή γεωργία δέν εἶναι μόνο ὁ δείκτης τοῦ Α.Ε.Π. Θά πρέπει νά προσθέσουμε ἀκόμη:

- Τήν Ἔλλειψη ἐπενδύσεων σέ Ἔργα ὑποδομῆς (ἐγγειοβελτιωτικά ἔργα, φράγματα, δρόμοι κ.λ.π.),
- Μικρός καί, πολυτεμαχισμένος κλῆρος τῶν άγροτῶν,
- Ἔλλειψη βιομηχανιῶν κατασκευῆς γεωργικῶν μηχανημάτων καί ἔλλειψη τεχνολογίας.
- Ἔλλειψη ἔρευνας, πανεπιστημιακῶν σχολῶν, κ.λ.π.
- Νόθα άναπτυγμένο καί μαζικοποιημένο συνεταιριστικό Ἀγροτικό Κίνημα.

Ο ΣΥΝΕΤΑΙΡΙΣΜΟΣ ΣΤΗ ΧΩΡΑ ΜΑΣ

Τήν περίοδο ποὺ τό άγροτικό συνεταιριστικό κίνημα στήν Εὐρώπη ἀνδρώνεται, στήν Ἑλλάδα ἦταν ἀκόμα ὑποτυπώδης ἡ ὑπαρξή του. Μόνο μετά τό 1915 καί μέ σαφῆ θέληση τῆς πολιτείας γιά τόν προσανατολισμό τοῦ συνεταιρισμοῦ διαδόθηκε στήν Ἑλληνική ὑπαιθρο καί ἔγινε ἀποδεκτός ἀπό τήν ἑλληνική άγροτιά.

Ἡ άντίληψη τῆς Πολιτείας γιά τό ρόλο τοῦ συνεταιρισμοῦ φαίνεται ἀπό ὑψηλότατο στέλεχος τῆς ΑΤΕ, ποὺ τό 1937 δήλωνε ὅτι οἱ συνεταιρισμοί μέ τήν ἀλληλέγγυα εὐθύνη τῶν συνεταίρων εἰσφοραλίζουν τήν θέβαιη ἐπιστροφή τῶν χρεῶν τῶν γεωργῶν, ἐνώ παράλληλα εἰσφαλίζουν σημαντική πτώση τῶν ἐξόδων τῆς ΑΤΕ στήν παστωτική της λειτουργία. Καί καταλήγει: «Ἐάν ἡ ΑΙΕ εἰσφαλίζει στούς συνεταιρισμούς τό ζῆν, οἱ συνεταιρισμοί μέ τή σειρά τους εἰσφαλίζουν στήν ΑΤΕ τό εἶναι».

Δέν χρειάζεται, βεβαίως, νά τονιστεί μετά ἀπό αὐτά ὅτι ἡ κύρια, ἄν ὄχι ἀποκλειστική, δραστηριότητα τῶν συνεταιρισμῶν ἦταν ἡ πιστωτική μέ ἐλάχιστα παραδείγματα λειτουργιῶν πρός ὄφελος τῶν άγροτῶν. Εἶναι βέβαιος χαρακτηριστικό ταυτόχρονα ὅτι ἡ άγροτική πίστη ποὺ δίνεται ἀπό τούς συνεταιρισμούς ἀκοῦμε μόνο βραχυπρόθεσμες πιστώσεις (κυρίως καλλιεργητικά δάνεια) καμηλοῦ κόστους. Παράλληλα ἀπό τίς 7.050 συνεταιριστικές όργανώσεις δέν ξεπερνοῦν τούς 800 οἱ συνεταιρισμοί ποὺ ἀσκοῦν αὐτή τή βραχυπρόθεσμη πιστωτική πολιτική. Γιά τούς ὑπόλοιπους συνεταιρισμούς ἡ γιά μεγαλύτερες πιστώσεις ὁ συνεταιρισμός λειτουργεῖ σάν ἐκπρόσωπος πιστοποιητικῶν ὥστε νά εἶναι βέβαιη ἡ ΑΤΕ ὅτι θά εἰσπράξει τά δάνεια ποὺ παραχωρεῖ. Μ' αὐτές τίς διευκρινήσεις εἶναι σαστό νά λεχθεῖ ὅτι τό 86ο/ο τῆς βραχυπρόθεσμης άγροτικῆς πίστης ἐκτελεῖται μέσω συνεταιριστικῶν όργανώσεων.

Σ' ὅ,τι ἀφορᾶ τίς δραστηριότητες ἐπεξεργασίας - μετατοπίσης τῶν γεωργικῶν προϊόντων ἀπό συνεταιριστικές όργανώσεις αὐτές ἀπαξίωσαν μετά τό 1940 καί ἔχουν διάφορες μορφές. Ἐπιχειρήσεις καθαρά συνεταιριστικές, Κοινοπραξίες, σύμπραξη συνεταιρισμῶν καί ΑΤΕ, σύμπραξη τριτοβάθμιων όργανώσεων (π.χ. ΚΥΔΕΠ, ΣΕΚΕ κ.λ.π.). Ἀπό ὅ,τι ὅμως εἶναι δυνατόν νά ὑπολογιστεῖ οἱ παρεμβάσεις τῶν συνεταιριστικῶν όργανώσεων στήν ἐπεξεργασία - μεταποίηση τῶν γεωργικῶν προϊόντων δέν ξεπερνᾶ τό 5ο/ο τῆς άγροτικῆς παραγωγῆς. Ἀνάλογη εἶναι καί ἡ παρουσία τους στήν διακίνηση - ἐμπορία τῶν άγροτικῶν προϊόντων ὅπου τό 5ο/ο γίνεται μέσω συνεταιρισμῶν καί τό ὑπόλοιπο ἀπό ἰδιῶτες. Τομεῖς ὅπου ἡ γεωργική συνεταιριστική δραστηριότητα ἔπρεπε νά ἀνθεῖ καλύπτονται μόνο ἀπό ἰδιωτική ποιοτοβουλία (π.χ. ἐμπορία τῶν άγροτικῶν προϊόντων). Ἀλλά καί σέ σημεῖα ὅπου ἡ συνεταιριστική δραστηριότητα εἶναι ἐυφανής καί ἔντονη (π.χ. συνεταιριστικές ἐπιχειρήσεις, Α.Ε. στή Β. Ἑλλάδα κύρια) ἡ δανειοδότηση τῆς ΑΤΕ εἶναι ἀπαραίτητη προϋπόθεση γιά τήν συνέχιση τῶν λειτουργιῶν τους. Ἐπιχειρήσεις ποὺ ἔπρεπε νά ἀνθοῦν χοεώνονται συνεχῶς (π.χ. ΣΕΒΑΘ, ΣΕΚΕ, ΣΕΚΟΒΕ, Ὁμοσπονδία Θεσσαλονίκης, ΣΕΠΕΚ, κ.λ.π.). Συμπερασματικά μποροῦμε νά ποῦμε ὅτι ἡ συνεταιριστική δράση ἀναπτύχθηκε σέ τομεῖς τῆς γεωργίας ὅπου τό ἰδιωτικό κεφάλαιο ἀπέφυνε νά ἐπενδύσει.

Η ΠΟΛΙΤΙΚΗ ΣΗΜΑΣΙΑ ΤΩΝ ΕΚΛΟΓΩΝ

Στίς παραπάνω διαπιστώσεις θά πρέπει νά τονίσουμε ὅτι σήμερα οἱ συνεταιροι δέν προσφέρουν οὐσιαστική βοήθεια στούς άγρότες, ὅτι εἶναι ἀποστεωμένα σχήματα χωρίς καμιά ἀποτελεσματική λειτουργικότητα, ὅτι δέν λειτουργοῦν ὑπερ τῶν συμφερόντων τῶν άγροτῶν, ὅτι γιά χρόνια ὁλόκληρα ἡ ΑΤΕ εἶναι μηχανισμός ἐλέγχου τῶν συνεταιρισμῶν, ὅτι ἐπιβάλλεται νά δοθεῖ νέος προσανατολισμός στίς συν)κές όργανώσεις καί ἔχει μέσα ἡ πιστωτική τους λειτουργία κλπ. Τό μόνο ποὺ ἴσως κατάφεραν ἦταν νά ἐγκαθιστήσουν τή συν)κή ἰδέα στα μάτια τῶν άγροτῶν.

2 Ἡ άναγκαιότητα παρέμβασης στήν κατεύθυνση τῆς σωστῆς λειτουργίας τῶν συνεταιριστικῶν όργανώσεων ἐπιβάλλόταν γιά τήν Κυβέρνηση τῆς Ἀλλαγῆς. Ὁ νόμος 9211/1979, ἡ φιλοσοφία τοῦ ἀγροτοπατερισμοῦ, συνέτεινε στήν ἐπιδιώκουν κατεύθυνση γιά τόν γεωργικό συνεταιρισμό. Μιά μικρή μειοψηφία μποροῦσε νά ἐλέγχει καί νά ὁδηγεῖ τόν συνεταιρισμό σέ οἰκονομικά ἐπικίνδυνες δραστηριότητες. Ἡ συμμετοχή τοῦ άγρότη - συνεταίρου κατήντησε τυπική διοίκασία ἔγκρισης ὁρισμένων πράξεων ποὺ οὔτε νά τίς ἐλέγχει καλά - καλά δέν μποροῦσε. Ἄτομα ἀσχετα μέ τή γεωργία μποροῦσαν νά ἀναρριχηθοῦν εὔκολα. Μέ τίς ἐξουσιοδοτήσεις καί προαιρετικές ψηφίδες, στά χέρια ὁρισμένων, ἡ γενική συνέλευση δέν ἦταν, τό ἀνώτατο ὄργανο τοῦ συνεταιρισμοῦ ὅπως ἐπιβάλλουν οἱ ἀρχές τοῦ συνεργατισμοῦ. Ἔτσι φθάσαμε στό ἐξῆς παράδοξο: Ἄλλη ἦταν ἡ ἐπιθυμία τοῦ ἀγροτικοῦ κόσμου καί ἄλλα ἔπρεπε ἡ διοίκηση τοῦ συνεταιρισμοῦ.

Τά πιό περίεργα ὅμως συνέβαιναν στά δευτεροβάθμια ὄργανα (Ε.Γ.Σ.) στίς τριτοβάθμιες όργανώσεις καί στήν ΠΑΣΕΓΕΣ. Ἐκλέγοντας ὁ συνεταιρισμός μόνον ἕνα ἢ δύο ἀντιπροσώπους γιά τήν Ἕνωση ἦταν εὔκολο νά μήν ἔχει ἀνάλογη μέ τή δική του θέληση καί ἐντολή ἔκφραση σπά ἀνώτερά του ὄργανα. Δέν εἶναι λίγες οἱ περιπτώσεις ποὺ οἱ συναλλαγές κάθε εἴδους καθόριζαν τήν ἔκβαση τῶν ἐκλογῶν στίς Ἑνώσεις ἢ στήν ΠΑΣΕΓΕΣ. Καί ἀκόμη πιό γνωστές εἶναι οἱ πολυθεσίες ὁρισμένων ἀνροτοπατέρων, παρά καί ἀντίθετα μέ τα συμφέροντα τῆς άγροτιᾶς, διαστρεβλώνοντας τή θέληση τῆς πεοασσιας πλειοψηφίας τοῦ ἀγροτικοῦ κόσμου. Μιά δράκα 40—50 στελεχῶν ἐλαννασσόνταν στά Δ.Σ. τῶν τριτοβάθμιων ὀργανώσεων τῶν γεωγικῶν βιομηχανιῶν Α.Ε., τῆς ΠΑΣΕΓΕΣ καί ΕΓΣ. Σ' αὐτά θά πρέπει νά προσθέσουμε ὅτι ἡ Δεξιά καί οἱ ἀγροτοπατέρες μετέτρεψαν θόσει τοῦ 92111979 τόν Γεωγικό Συνεταιρισμό καί σέ συνδικαλιστικό ὄργανο τῆς άγροτιᾶς ἐπειδή ἀκριβῶς εἶχαν τή δυνατότητα νά τόν ἐλέγξουν. Ἀφήνοντας ἔκθετο, μή ἀναγνωρίζοντας τό προγραμματικό συνδικαλιστικό ὄρανο τοῦ ἀνρότη: Τόν Ἀγροτικό Σύλλογο.

3 Ἡ Κυβέρνηση τοῦ ΠΑ.ΣΟ.Κ. συνεπής μέ τίς προεκλογικές ἐξαγγελίες, καί τό ἔπροξε σύντομα, δίνει μέ τό νόμο 1257/82 στούς άγρότες τή δυνατότητα νά ἐλέγξουν καί νά καθοδηγήσουν τούς συνεταιρισμούς ὅπως αὐτοί νομίζουν καλύτερα, δίνει τή δυνατότητα στήν άγροτιά νά πάρει τό συνεταιριστικό κίνημα στά χέρια της.

- Ἐπιτρέπει ὅλους τούς άγρότες νά συμμετέχουν στό συνεταιρισμό μέ ἴσα δικαιώματα. Ἕνας ἄνθρωπος — μιά ψῆφος. Ἔτσι γίνεται γιά πρώτη φορά ἡ δημοκρατία νά καταγραφεῖ ἀντικειμενικά ἡ θέληση τοῦ ἀγροτικοῦ κόσμου χωρίς ἀγοραστοεβλάβειες καί ἐκλογικά τεχνάσματα.
- Καταργοῦνται οἱ συνεταιρισμοί σφραγίδες ἔτσι ὥστε νά ὑπάρχουν εὐκαιρίες οἰκονομικές μονάδες μέ προοπτικές ἀνάπτυξης καί ὄχι ὀργανώσεις ποὺ κοῦβουν πολιτική σκοπιμότητα.
- Δέν ἀναγνωρίζει τήν ἡγετική ὁμάδα τῆς ΠΑΣΕΓΕΣ ποὺ κρόνια τώρα καταδυνάστευε τήν άγροτιά.
- Ἀπαγορεύει τίς τριτοβάθμιες συνεταιριστικές ὀργανώσεις (ΚΥΔΕΠ, ΣΕΚΕ, Βιομηχανίες ΑΒ κ.λ.π.) νά συμμετέχουν στήν ΠΑΣΕΓΕΣ καί νά διαμορφώνουν μέ τήν σπφα τους τή σύνθεση τῆς διοίκησής τες.
- Ἀναθέτει σέ μιά ὁδιόβλητη Κεντρική Ἐκλογική Ἐπιτροπή τή διεξαγωγή τῶν ἐκλογῶν στίς συνεταιριστικές ὀργανώσεις ὥστε νά ἐκφραστεῖ ὁθίαστα καί ὁμοκρατικά ἡ θέληση τῆς άγροτιᾶς.

Ὁ Νόμος 1257/82, νόμος θεθά ὁμοκρατικός, ἔκανε βῆμα ἐκδημοκρατισμοῦ καί ἀπαλλαγῆς τῆς άγροτιᾶς ἀπό τό συνεταιριστικό κατεστημένο. Εἶναι νόμος ποὺ κι τίς ἐκλογικές διαδικασίες ποὺ θάζει θά παίξει τεράστιο ρόλο στήν ἐξυγίανση, ἀνανέωση καί ἀνάπτυξη τοῦ συνεταιριστικοῦ Κινήματος.

4 Ἡ πολιτεία ποὺ χαράσσεται ἀπό τήν Κυβέρνηση τῆς Ἀλλαγῆς στά χῶρο τοῦ συνεταιρισμοῦ χρειάζεται αγῶνα γιά νά ὁλοκληθεῖ. Παράλληλα ὅμως καί ὀαζί μέ τή Κυβέρνηση ἐπιδίωξη καί τῆς άγροτιᾶς εἶναι:

- Ἡ ἀποκατάσταση τῆς βάνουσα τραυματισμένης δημοκρατικῆς λειτουργίας στοες συν)ωνα.
- Ἔμπρος τῶν συν)ῶν ὀργανώσεων ἀπό τούς ἴδιους τούς άγρότες, προστασία τῶν ἰδιῶν τους συμφερόντων.
- Συμμετοχή στή λύση τῶν προβλημάτων τους καί στήν παραγωγή ὁλοκλήρου τοῦ συνεταιρισμοῦ τους.
- Συνδολή μέ τήν καθημερινή συμπαστή στούς νέους θεσμούς ποὺ κοδιεύονται στόν ἀγροτικό χῶρο.

Ἐμεῖς διεκδικοῦμε τίς ἐκλογές στούς συνεταιρισμούς γιατί προτείνουμε στον Ἕλληνα ἀγρότη ΑΛΛΑΓΗ στή λειτουργία, ἀλλά καί πάρα πέρα στή ΔΟΜΗ τοῦ συνεταιρισμοῦ.

Ἐπί γνωρίζουμε ὅτι ὁ συνεταιρισμός εἶναι ἡ μόνη λύση στή Σοσιαλιστική προοπτική τῆς Κυβέρνησής μας. Σ' αὐτή τήν κατεύθυνση ἐπιβάλλεται ὁ Ἕλληνας ἀγρότης ν' ἀλλάξει νοοτροπία, στάση καί ἀντίληψη γιά τό νέο συνεταιρισμό. Ὅτι ὁ ἀγροτοβιομηχανικός συνεταιρισμός εἶναι ἡ ΑΛΛΑΓΗ ποὺ προτείνουμε στόν ἀγροτικό κῶρο. Ὅτι μόνον ἡ καθολική, ὁμεση καί ἐνεργή συμμετοχή τοῦ ἀγρότη - συνεταίρου μπορεί νά δδηγήσει στήν ἀναμόρφωση τῆς ὑπαίθρου. στήν ἀνάπτυξη τῆς γεωργίας, στήν οὐσιαστική συνδολή τῆς γεωργίας στήν αὐτοδύναμη ἀνάπτυξη τῆς χώρας μας. Ὅτι, τέλος, κάθε βῆμα ἀνάπτυξης τοῦ συνεταιριστικοῦ κινήματος πρέπει νά ἐγκαίνειαι ἀπό τήν πλειοψηφία τῆς Ἑλληνικῆς Ἀγροτιᾶς.

Ἡ νίκη στίς ἐκλογές γιά τίς συνεταιριστικές ὀργανώσεις ἀποτελεῖ προυποθεση γιά τήν ἐμπέδωση τῆς δημοκρατίας στό συνεταιριστικό κίνημα. Αὐτή μέ τή σειρά της ἀποτελεῖ προϋπόθεση γιά τήν προγράτωση τοῦ προγράμματος ΑΛΛΑΓΗΣ στή γεωργία τῆς χώρας μας, ποὺ μέ τό σειρά της ἀποτελεῖ προϋπόθεση γιά τήν ἀποδύναμη ἀνάπτυξη τῆς Πατρίδος μας.

Δέν ὑπάρχει δυφιβολία ὅτι ὁ ἀγώνας θά εἶναι σκληρός, ἀλλά θά φέρει τή νίκη τῆς ΑΛΛΑΓΗΣ, νίκη τοῦ Λαοῦ μας.

ΝΕΟΙ, ΦΙΛΟΔΟΞΟΙ, ΡΕΑΛΙΣΤΕΣ.

Μας ενδιαφέρουν νέοι ούν κι εσάς. Ἑτοιμοι να κουραστοῦν τώρα λιγάκι, γιά να εξασφαλίσουν αὔριο μιά σίγουρη επαγγελματική καριερα.

Οι Σχολές Μαθητείας σάς προσφέρουν επαγγέλματα με περαση και μέλλον. Με τα ανανεωμένα προγράμματα επαγγελματικής κατάρτισης, που ετοιμάσαμε από φέτος, θα μάθετε τώρα τη δουλειά σας πιό σωστά, πιό γρήγορα, πιό μεθοδευμένα, πιό αποτελεσματικά.

Σχολές Μαθητείας του ΟΑΕΔ επάρχουν σε 28 πόλεις της χώρας μας.

Αθήνα	Πτολεμαΐδα	Καρδίτσα
Πειραιάς	Φλώρινα	Λάρισα
Θεσσαλονίκη	Στρατονί	Κιλκίς
Δικαία	Χαλκιδική	Πύργος
Χίος	Καβάλα	Κόρινθος
Ρόδος	Σέρρες	Καλαμάτα
Μυτιλήνη	Δράμα	Πάτρα
Λεβάδεια	Λάρισα	Αμαλιάδα
Βέροια	Λαμία	Αγρίνιο
Κοζάνη	Βόλος	

Τί είναι οι Σχολές Μαθητείας

Εἶναι τεχνικές και επαγγελματικές σχολές, που ανήκουν και επιβλέπονται από τον Οργανισμό Ανασυγκλήσεως Εργατικού Δυναμικού (ΟΑΕΔ), δηλαδή τον επίσημο κρατικό φορέα για την απασχόληση και την εργασία.

Ποιοί μπαίνουν στις Σχολές Μαθητείας

Κάθε νέος ή νέα 15 ἕως 18 ετών μπορεί να παρακολουθήσει τα μαθήματα. Αρκεί να έχει τουλάχιστον ενδεικτικό τής Β' τάξης Γυμνασίου ή Κατώτερης Τεχνικής Σχολής.

Διαλέξτε μιά ειδικότητα γιά σίγουρη επαγγελματική αποκατάσταση

Στις Σχολές Μαθητείας σάς μαθαίνουμε πρακτικά, σίγουρα και αποδοτικά επαγγέλματα. Διαλέξτε την ειδικότητα, που ταιριάζει καλύτερα στον χαρακτήρα και τα ταλέντα σας:
Μηχανοτεχνίτης, Ηλεκτροτεχνίτης, Μηχανοτεχνίτης Αυτοκινήτων, Ηλεκτροτεχνίτης Αυτοκινήτων, Τεχνίτης Αμαξωμάτων, Υδραυλικός, Τεχνίτης Ψυκτικών Εγκαταστάσεων, Αργυροχρυσοχόος, Τεχνίτης Γραφικών Τεχνών, Κομμωτής / Κομμώτρια.

Πώς γίνονται τα μαθήματα

Η κατάρτισή σας γίνεται και θεωρητικά και πρακτικά. Η θεωρητική κατάρτιση στις Σχολές Μαθητείας, που διαθέτουν άρτιες εγκαταστάσεις, πεπειραμένους καθηγητές και σύγχρονα, εξοπλισμένα εργαστήρια. Η πρακτική εξάσκηση σε δημόσιες και ιδιωτικες επιχειρήσεις απ' όπου και άμείβεσθε. Την τοποθέτηση σας στις επιχειρήσεις αυτές εξασφαλίζει ο ΟΑΕΔ. Ανάλογα με την ειδικότητα που θα διαλέξετε, πρέπει να παρακολουθήσετε ένα ορισμένο αριθμό εξαμήνων.

Σχολές Μαθητείας ο ΟΑΕΔ βάζει σε εφαρμογή ειδικά προγράμματα επαγγελματικού προσανατολισμού. Δείτε τα παρακάτω.

1. ΠΡΟΓΡΑΜΜΑ ΕΝΕΡΓΟΥ ΠΡΟΣΑΝΑΤΟΛΙΣΜΟΥ 3500 ΝΕΩΝ 15 18 ΕΤΩΝ. Γιά παιδιά ποὺ δέν ἤρθαν πολύ καλά στό Γυμνάσιο καί δέν ἔχουν ἐπαγγελματική κατάρτιση.
2. ΠΡΟΓΡΑΜΜΑ ΕΝΕΡΓΟΥ ΠΡΟΣΑΝΑΤΟΛΙΣΜΟΥ 1000 ΓΥΝΑΙΚΩΝ. Γιά νά προετοιμαστοῦν νά [illegible] κατάρτιση ἡ ν' [illegible] σε κάποιο ἐπάγγελμα.

Γιά ένα νέο ή νέα με σοβαρότητα και φ[illegible] δοξι[illegible] Σχολές Μαθητείας αποτελούν το ιδανικό περιβάλλον, που θα του προετοιμάσει για τη ζωή.

Φυσικά ή φοίτηση δωρεάν

Σκεφθήτε το. Συζητήστε με τους γονείς σας κι αποφασίστε. Αλλά μην αργήσετε πολύ. Οι εγγραφές λήγουν στις 25 Οκτώβρη και φέτος θα [illegible] συνολικά 2.600 νέοι μαθητές.

Περισσότερες πληροφορίες ζητήστε στις Κεντρικά Γραφεία του ΟΑΕΔ (Χαλκοκονδύλη 33, Αθήνα, τηλ. 53.32.676) ή στη Σχολή Μαθητείας του τοπου σας.

ΟΑΕΔ

ΣΧΟΛΕΣ ΜΑΘΗΤΕΙΑΣ

Επαγγελματική κατάρτιση με σίγουρο αύριο

ΜΙΑ ΑΠΕΡΓΙΑ ΠΟΥ ΤΑΛΑΙΠΩΡΕΙ ΤΟΥΣ ΑΘΗΝΑΙΟΥΣ

Σέ τί ἐξυπηρετοῦν οἱ στάσεις ἐργασίας στά τρόλλεϋ

Τό κόστος τῶν στάσεων ἐργασίας στά τρόλλεϋ ἔχει δημιουργήσει μιά «μονιμη» κατάσταση ταλαιπωρίας τοῦ ἐπιβατικοῦ κοινοῦ ποὺ δικαιολογημένα ἀγανακτεῖ.

Εἶναι ἡ Διοίκηση τοῦ ΗΛΠΑΠ ποὺ παρουσιάζεται ἀκαμπτη σέ δίκαια αἰτήματα τῶν ἐργαζομένων ἢ ἀντίθετα παράλογες διεκδικήσεις ὁδηγοῦν στό ἀδιέξοδο, μέ ἀποτέλεσμα τήν ταλαιπωρία τοῦ κοινοῦ καί τήν παραπέρα ἐπιδείνωση τῆς οἰκονομικῆς κατάστασης τοῦ ΗΛΠΑΠ; Καί εἶναι τέλος τά αἰτήματα ποὺ προβάλλονται, τόσο μεγάλης σπουδαιότητας ποὺ ἡ διεκδίκησή τους ἰσοσκελίζει τίς ἐργατοώρες ποὺ χάνονται μέ τίς στάσεις ἐργασίας 3 φορές τήν ἑβδομάδα ἀπό τίς 25 Αὐγούστου καί ἔπεπα, καθώς καί τήν σημαντική καθυστέρηση στή διαείνησν τῶν ἐπιβατῶν;

Στά ἐρωτήματα αὐτά συνοψίζεται τό ἐνδιαφέρον τῶν ἐργαζομένων γιά νά ἀποδώσουν ἀνάλογα τίς εὐθύνες. Ἄς ἐπιχειρήσουμε μιά προσέγγιση τοῦ προβλήματος.

Στόν ΗΛΠΑΠ ὑπάσσοιν τρία Σωματεῖα. τῶν ἐργαζομένων στήν κίνηση, στήν ἐσωτερική καί τήν τεχνική ὑπηρεσία. Οἱ στάσεις ἐργασίας ξεκίνησαν ἀπό τούς ἐργαζόμενους στήν κίνηση καί ἀργότερα υἱοθετήθηκαν καί ἀπό τούς ἐργαζόμενους στήν ἐσωτερική ὑπηρεσία, ἐνῶ οἱ συνάδελφοί τους στήν τεχνική ὑπηρεσία διεφώνησαν, μέ ἀπόφαση τῆς Γενικῆς Συνέλευσης.

Η ΣΥΛΛΟΓΙΚΗ ΣΥΜΒΑΣΗ

Μέ τή Συλλογική Σύνβαση Ἐργασίας, ἐτήσιας διάρκειας, ποὺ ὑπογράφηκε στίς 15.4.82, καθορίστηκαν οἱ παροχές - δικαιώματα τῶν ἐργαζομένων, τόσο γιά τά οἰκονομικά δσο καί για ἄλλα αἰτήματά τους. Ἡ συναλική αὔξηση τοῦ κόστους παροχῶν στά προσωπικό γιά τό 1982 ἀνέρχεται, ὅπως τονίζει ἡ Διοίκηση τοῦ ΗΛΠΑΠ, σέ 663.957.000 δραχμές. Θά πρέπει νά σημειωθεῖ ὅτι τό ἔλλειμμα τοῦ Ὀργανισμοῦ τό 1981 ἦταν 502 ἐκατ. δρα., ἐνῶ γιά τό 1982 προβλέπεται νά φθάσει 1.308 ἐκ. δρα. Ὅπως εἶναι γνωστό τά ἔσοδα τοῦ ΗΛΠΑΠ προέρχονται ἀπό ἐπιχορηγήσεις τοῦ κράτους, δανειοδοτήσεις ποὺ μέ τά τοκοχρεωλύσια αὐξάνουν τό ἔλλειμμα καί τό 10ὁσο χμο εἰσιτήριο ποὺ παραμένει σταθερό ἀπό τόν Ἰούλη τοῦ 1979.

Ἀλλά ἄς δοῦμε τίς αὐξήσεις ποὺ δόθηκαν φέτος μέ ὁρισμένα συγκεκριμένα παραδείγματα, ὅπως προκύπτουν ἀπό τά στοιχεῖα τοῦ ΗΛΠΑΠ.

Ὁδηγός μέ 1 5ετία, 2 3ετίες, σύζυγο καί 1 παιδί εἶχε τόν Ἰούλη τό 1981 συνολικές ἀποδοχές 35.882 μέ 43 ὧρες ἐργασίας, ἐνῶ τόν Ἰούλη τοῦ 1982 47.480 μέ 41 ὧρες ἐργασίας, δηλ. ἀπόλυτη αὔξηση 32,5ο)ο, ποὺ ἄν συνυπολογιστεῖ μέ 41 ὧρες ἐργασίας ἀνεβαίνει στό 34ο)ο.

Ὁδηγός μέ 2 5ετίες, 4 3ετίες, σύζυγο καί 1 παιδί ἐπαιρνε τόν Ἰούλη τοῦ '81 42.005 καί τόν ἀντίστοιχο μήνα τοῦ '82 53.901 δηλαδή ἀπόλυτη αὔξηση 28,5ο)ο ποὺ ἄν συνυπολογιστεῖ μέ 41 ὧρες ἐργασίες τή βδομάδα σημαίνει αὔξηση τῆς τάξης τοῦ 47ο)ο.

Ἀντίστοιχα ἕνας ἐργαζόμενος στήν ἐσωτερική ὑπηρεσία ποὺ ἐπαιρνε τόν Ἰούλη τοῦ '81 25.723 παίρνει τόν Ἰούλη τοῦ '82 37.281 δηλαδή αὔξηση 44,8ο)ο (τό παράδειγμα ἀφορᾶ οἰκογένεια μέ 1 παιδί καί χωρίς ἐπαστημονικό ἐπίδομα).

Ὁμοια, ἕνας ἐργαζόμενος στήν ἐσωτερική ὑπηρεσία ποὺ (γιά τόν ἴδιο μήνα) ἐπαιρνε 41.154 τώρα παίρνει 55.338 δηλαδή αὔξηση 34,5ο)ο (πάλι μ' ἕνα παιδί καί χωρίς ἐπαστημονικό ἐπίδομα ποὺ φθάνει στό 8ο)ο).

Ἀπό τά στοιχεῖα αὐτά προκύπτει ὅτι τό συνολικό κόστος τῶν αὐξήσεων δκι μόνο κάλυψε πλήρως τήν κυβερνητική εἰσοδηματική πολιτική, ἀλλά καί τήν ἐπέρασε μέ σημαντική ἀπόκλιση.

Τά αἰτήματα τῶν ἐργαζομένων γιά τά ὁποία πραγματοποιοῦν τίς στάσεις ἐργασίας, ὅπως ἀναφέρονται σέ ἐξώδικό τους εἶναι σκετικά φτέ τήν ἀφαίρεση κεκτημένων δικαιωμάτων (10λεπτο - 15λεπτο), τή μή τήρηση τῆς ρητῆς συμφωνίας γιά τό ὡράριο τοῦ πεθήμερου, τή μή σωστή ἐφαρμογή τῆς ΑΤΑ, δηλ. νά ὑπολογίζεται σπό σύνολο τῶν ἀπαδοχῶν, τήν μή ἀντιμετώπιση τοῦ προβλήματος τῆς ὑπερεργασίας, τή μεθοδευτέν καταστρατήγηση τῆς διμεροῦς συμφωνίας για τήν καταβολή τοῦ χρονοεπιδόματος ἀπό 1. 10-82».

Πρίν προσωρήσουμε στήν ἀνάγνευση τοῦ «δάσμου» τῶν ἐπιχειρημάτων, πρέπει νά ὑπενθυμίσεί ὅτι ἡ ἀπαίτηση ἰκανοποίησής τους γίνεται τή στιγμή ποὺ ἔχει ὑπογραφεῖ ἡ Σ.Σ.Ε. τοῦ 1982 καί ρόλιστα χωρίς νά ἔχει καταγγελθεῖ.

Ἡ Διοίκηση τοῦ ΗΛΠΑΠ ἀντικρούει τά ἐπιχειρήματα τῶν ἐργαζομένων στήν κίνηση καί τήν ἐσωτερική ὑπηρεσία, τονίζοντας ὅτι:

- δέν ὑποφεί νά νοηθεί κεκτημένο δικαίωμα ἡ πληρωμή 10λεπτου ὑπερωρίας, καί σέ ἀπασχόληση!
- ἡ ΑΤΑ καταβάλλεται σύμφωνα μέ τήν ΣΣΕ καί τήν κυβερνητική ἀπόφαση ποὺ δέν ἀποφεί νά ἀλλάξει εἰδικά γιά τούς ἐργαζόμενους στόν ΗΛΠΑΠ.
- δέν ὑπάσχει «ρητή συμφωνία» γιά τό ὡράριο ἀλλά εἶχε δοθεί μιά ὑπόσχεση γιά ἐλάφρυνση τῆς ἀπασχόλησης. Ἡ ὑπόσχεση αὐτή πραγματοποιήθηκε ἀφοῦ οἱ ξήθηκαν κατά 1 ὧρα καί 25' τή βδομ

ΕΞΕΛΙΞΕΙΣ στον κοσμο

ΔΥΤΙΚΗ ΓΕΡΜΑΝΙΑ

Πολιτική ὑποταγῆς στίς ΗΠΑ ἀκολουθεῖ ὁ Χέλμουτ Κόλ

ΑΠΟΦΑΣΙΣΤΙΚΗΣ ΣΗΜΑΣΙΑΣ ΤΟ ΤΑΞΙΔΙ ΤΟΥ ΝΕΟΥ ΚΑΓΚΕΛΑΡΙΟΥ ΣΤΙΣ ΗΠΑ ΓΙΑ ΤΟΝ ΣΥΝΤΗΡΗΤΙΚΟ ΚΥΒΕΡΝΗΤΙΚΟ ΣΥΝΑΣΠΙΣΜΟ

Στὶς 15 Νοεμβρίου ὁ συντηρητικὸς καγκελάριος Χέλμουτ Κόλ, ὁ ὁποῖος διαδέχτηκε μὲ μιὰ χωρὶς προηγούμενο διαδικασία τὸν σοσιαλδημοκράτη καγκελάριο Χέλμουτ Σμίτ, θὰ συναντηθεῖ στὴν Οὐάσιγκτον μὲ τὸν Ἀμερικανὸ πρόεδρο Ρονάλντ Ρήγκαν, τὸν ὑπουργὸ Ἐξωτερικῶν Τζὼρτζ Σοὺλτς καὶ ἄλλους Ἀμερικανοὺς ἐπισήμους.

Ὁ ὑπουργὸς Ἐξωτερικῶν Χάνς Ντήντριχ Γκένσερ, ὁ ὁποῖος μὲ τὴν ἀποστασία του, ἔφερε στὴν ἐξουσία τους χριστιανοδημοκράτες καὶ καταδικάστηκε γι' αὐτὸ ἀπὸ τοὺς Γερμανοὺς ἐκλογεῖς, παίρνει ἐπίσης μέρος στὴν διήμερη αὐτὴ ἐπίσημη ἐπίσκεψη.

Ἡ παραμονὴ τοῦ κ. Γκένσερ στὸ ὑπουργεῖο Ἐξωτερικῶν, διαφημίζεται ἀπὸ τὰ ξένα ἐνδησεογραφικὰ πρακτορεῖα καὶ τὰ παγκόσμιας ἐμβέλειας συντηρητικὰ περιοδικά, ὡς διατήρηση τῆς ἴδιας ἐξωτερικῆς πολιτικῆς τῆς Βόννης, μετὰ τὴν κυβερνητικὴ ἀναλλαγή. Ἡ πραγματικότητα ὅμως φαίνεται πὼς εἶναι διαφορετική. Ἡ ἐξωτερικὴ πολιτικὴ τῆς συντηρητικῆς κυβέρνησης εἶναι πιὸ κοντὰ στὴν ἀτλαντικὴ πολιτική, ποὺ ἀσκοῦσε μὲ συνέπεια μέχρι τὸ 1980 ὁ Χέλμουτ Σμίτ, προσπαθώντας νὰ περάσει τὶς ἀμερικανικὲς θέσεις στὴν Ευρώπη, παρὰ μὲ τὶς προσπάθειές του, τὰ δυὸ τελευταῖα χρόνια, νὰ ὑποστηρίξει τὶς ευρωπαϊκὲς ἀντιρρήσεις, στὴν ἐπιθετική καὶ ψυχροπολεμική πολιτικὴ τῆς Οὐάσιγκτον.

Διαφορὲς στὴν ἐξωτερική καὶ ἀμυντικὴ πολιτική, μὲ τὴν κυβέρνηση τῶν σοσιαλδημοκρατῶν διαφαίνονται στὰ θέματα τοῦ σοβιετικοῦ ἀγωγοῦ φυσικοῦ ἀερίου, στὴν ἐγκατάσταση τῶν πυραύλων «Πέρσινγκ - 2» καὶ «Κρούζ», στὶς σχέσεις Ἀνατολῆς - Δύσης, κυρίως καὶ στὴ στάση τῆς Δ. Γερμανίας μέσα στὸ ΝΑΤΟ καὶ τὴν ΕΟΚ, τῆς ὁποίας θὰ ἀναλάβει τὴν προεδρία, τὴν 1η Ἰανουαρίου.

Στὸ θέμα τοῦ ἀμερικανικοῦ ἐμπάργκο ποὺ ἐπεκτείνεται καὶ στὶς ευρωπαϊκὲς ἑταιρεῖες, (ἀμερικανικῆς τεχνολογίας), γιὰ τὴν κατασκευὴ τοῦ σοβιετικοῦ ἀεροαγωγοῦ, ἡ συντηρητικὴ κυβέρνηση δὲν φαίνεται πὼς θὰ τολμήσει μιὰ ἀνοιχτὴ διαφοροποίηση, γιατὶ τὰ συμφέροντα τῶν δυτικογερμανικῶν κολοσσῶν καὶ ἡ κατάσταση τῆς οἰκονομίας τῆς χώρας δὲν τὴν εὐνοοῦν. Ὡστόσο, ἡ ΑΕΓ ἀπέστειλε ἀποσυσμένα ἕνα ἀριθμὸ ἀεροστροβίλων στὴν ΕΣΣΔ, φοβούμενη μιὰ ἀλλαγὴ στάσης, ἐνῶ ὁ Βίλλυ Μπράντ, κατηγόρησε τοὺς χριστιανοδημοκράτες ὅτι θὰ ἦταν ἐξωτερικὰ ὑποκινητικοὶ στὶς ἀμερικανικὲς πιέσεις.

Ἡ συντηρητικὴ κυβέρνηση εὐνοεῖ τὴ συγκρότηση μιᾶς καθολικῆς «νέας παγκόσμιας στρατηγικῆς» ἀπέναντι στὴ Σοβιετική Ἕνωση, ὥστε νὰ χαλιναγωγηθοῦν οἱ δυτικοευρωπαϊκὲς διαφοροποιήσεις καὶ ν' ἀκολουθοῦν πιστὰ στὸ μέλλον τὰ ἀμερικανικὸ ἅρμα. Αὐτὸ θὰ δώσει τὴ δυνατότητα στὸν Χ. Κόλ νὰ περάσει πιὸ ἀνώδυνα τὴ σκλήρυνση τῶν θέσεών του, ἐνῶ ἐλπίζουν ὅτι ἡ Οὐάσιγκτον θὰ ἄρει τὶς κυρώσεις ἐναντίον τῶν ευρωπαϊκῶν ἑταιρειῶν, διατηρώντας τὰ προσημαία. Πηγὲς τοῦ δυτικογερμανικοῦ ὑπουργείου Ἐξωτερικῶν, δηλώνουν ὅτι ἡ «νέα στρατηγική» πρέπει νὰ ἔχει προσδιορισθεῖ πρὶν ἀπὸ τὴ σύγκληση τοῦ συμβουλίου τοῦ ΝΑΤΟ, ποὺ θὰ συνέλθει στὶς 9 καὶ 10 Δεκεμβρίου στὶς Βρυξέλλες.

Ἐνθαρρυνόμενο, ἀπὸ τὶς δηλώσεις πίστης στὶς ΗΠΑ καὶ τὸ ΝΑΤΟ, ποὺ κάνει ὁ κ. Κόλ μὲ κάθε εὐκαιρία, τὸ ἀμερικανικὸ Πεντάγωνο ἔκφρασε τὴ βεβαιότητα, ὅτι οἱ πύραυλοι «Πέρσινγκ - 2» θὰ ἐγκατασταθοῦν τὸ 1983 στὴ Δυτική Γερμανία, παρὰ τὴ σοβαρή τους ἀποτυχία κατὰ τὴν πρώτη δοκιμή.

Στὶς 22 Ἰουλίου, ὁ πρῶτος πύραυλος, ἐξερράγη ἀμέσως μετὰ τὴν ἐκτόξευσή του, γιὰ ἀγνωστο λόγο. Τώρα οἱ ἐπίσημοι ἀποδίδουν τὴν ἔκρηξη σὲ διαρροὴ καυσίμου(!). Ἡ ἀποτυχία στὶς δοκιμές, εἶχε ἀσκηθεῖ ἀπὸ τὸ θὰ σήμαινε ἐξάμηνη ἰουλάκιστον ἀναβολή, καὶ ἡ Δυτική Γερμανία ὅπου θὰ ἐγκατασταθοῦν οἱ «Πέρσινγκ - 2» θὰ ἦταν ἡ μόνη χώρα ποὺ δὲν θὰ εἶχε «εὐρκαιρυραύλους» τὸ 1983. Αὐτὴ ἡ ἐξέλιξη ἀποδυνάμωνε τὸ ἀμερικανικὸ ἐπιχείρημα ὅτι ὑπάρκει ἄμεση σοβιετική ἀπειλὴ γιὰ τὴ Δύση. Ἐπιβεβαίωνε τὰ ἐπιχειρήματα τῶν ἀριστερῶν κινήματος εἰρήνης, ποὺ ἀντιτίθεται στὴν ἐγκατάσταση τῶν πυραύλων καὶ θὰ ἀντιτίθενται τὶς συντηρητικὲς κυβερνήσεις τοῦ Βελγίου καὶ τῆς Ὁλλανδίας ἀν δεχτοῦν τοὺς πυραύλους «Κρούζ». Τὸ Πεντάγωνο πάντως παραδέχεται πὼς ἡ σπουδὴ γιὰ τὴν ἐγκατάσταση τῶν «Πέρσινγκ - 2» ὀφείλεται στὴν ἀντίδραση τῆς κοινῆς γνώμης ποὺ τάξει τὶς κυβερνήσεις τοῦ ΝΑΤΟ νὰ μὴν ἐγκαταστήσουν τοὺς νέους πυραύλους. Ὑπενθυμίζουμε ὅτι στὶς κινητοποιήσεις ἐναντίον τῶν «Πέρσινγκ», πρωταγωνιστοῦσε ἡ νεολαία τοῦ σοσιαλδημοκρατικοῦ κόμματος Δυτικῆς Γερμανίας.

Ἡ ἐφημερίδα «Οὐάσιγκτον Πόστ» ἀποκάλυψε ἐπίσης πρὶν λίγες ἡμέρες, ὅτι οἱ Ἀμερικανοὶ ἀξιωματοῦχοι, πιστεύουν ὅτι τώρα μποροῦν νὰ ἐξασφαλίσουν τὴ διάθεση μισοῦ δισεκατομμυρίου δολλαρίων ἀπὸ τὴ Δυτική Γερμανία γιὰ τὴ βελτίωση τῶν ἀμερικανικῶν στρατιωτικῶν βάσεων, ποὺ ὁ καγκελάριος Σμίτ εἶχε ἐπαναλημμένα ἀναβάλει. Ἀπόψη πιστεύουν ὅτι ὁ κ. Κόλ θὰ ἐπαναλάβει τὴ γερμανική βοήθεια γιὰ τὸν ἐκσυγχρονισμὸ τῶν τουρκικῶν στρατευμάτων, ποὺ εἶχε ἀναβληθεῖ ἐξαιτίας τῆς καταπάτησης τῶν ἀνθρωπίνων δικαιωμάτων στὴ χώρα, ἀπὸ τὴ στρατιωτικὴ χούντα.

Ἀπὸ τὰ λίγα στοιχεῖα ποὺ ἀναφέρουμε παραπάνω, (γιατὶ ὑπάρχουν πολλὰ περισσότερα), μποροῦμε νὰ διακρίνουμε τὴν τυφλὴ ἀτλαντικὴ πολιτικὴ τῆς νέας συντηρητικῆς κυβέρνησης τῆς Δ. Γερμανίας, ἡ ὁποία δὲν πρόκειται νὰ ἐπιζήσει ὕστερα ἀπὸ πρόσφατες ἐκλογὲς σύμφωνα μὲ σφυγμομέτρηση ποὺ δημοσιεύθηκε στὸ περιοδικὸ «Σπήγκελ».

Ἀπομένει νὰ δοῦμε ἂν ὁ φόβος ἰσᾶς ἐκλογικῆς συντριβῆς συγκοιτήσει τὸ συνασπισμὸ χριστιανοδημοκρατῶν καὶ φιλελευθέρων ἢ ἂν στὸ βωμὸ τῆς ἐξυπηρέτησης τῶν ἀμερικανικῶν συμφερόντων, θυσιαστοῦν ἀκόμη καὶ τὰ προσκήματα δημοκρατικότητας, ποὺ χρησιμοποίησαν γιὰ ν' ἀνέβουν στὴν ἐξουσία. Γιατὶ ὁ Χ. Σμίτ ἔχει δηλώσει, πὼς δὲν πιστεύει τὸν Κόλ ποὺ βεβαιώνει ὅτι θὰ κρατήσει τὴν ὑπόσχεσή του, γιὰ τὴν πραγματοποίηση πρόωρων ἐκλογῶν στὶς 6 Μαρτίου 1983. Τὰ ἀποτελέσματα τοῦ ταξιδιοῦ στὶς Ἡνωμένες Πολιτεῖες τῶν Χόλ καὶ Γκένσερ, ἀναμένεται νὰ διευκρινήσουν τὶς πραγματικὲς διαθέσεις τῶν δύο συνεταίρων.

ΑΝΤΩΝΗΣ ΚΟΚΟΡΙΚΟΣ

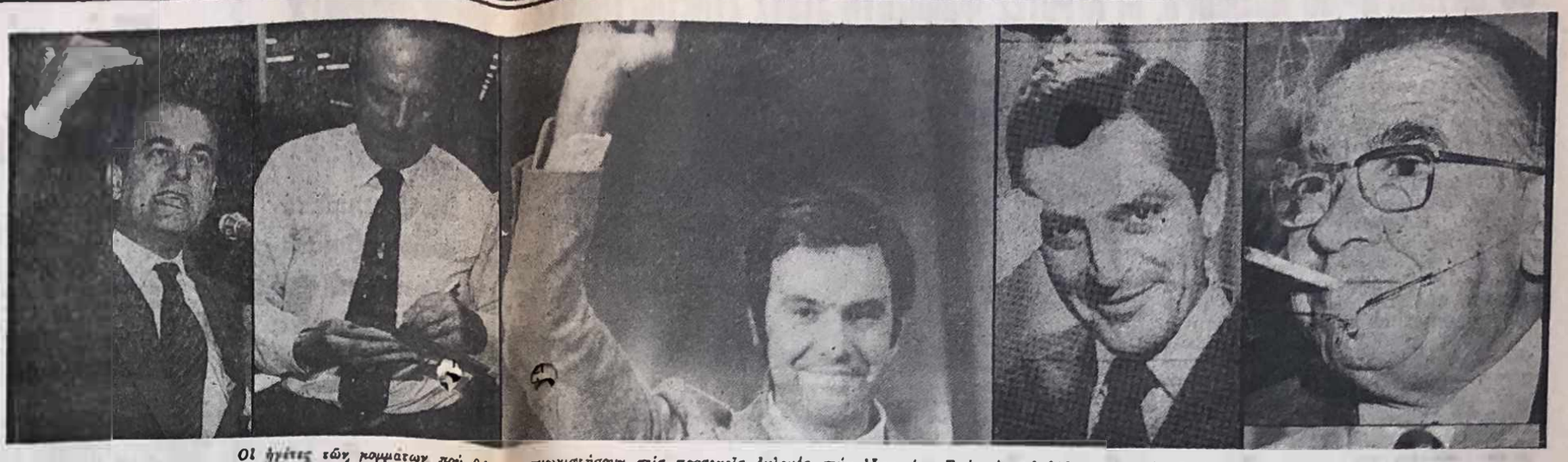

Οἱ ἡγέτες τῶν κομμάτων ποὺ θὰ πρωταγωνιστήσουν στὶς προσεχεῖς ἐκλογὲς στὴν Ἱσπανία. Στὴ μέση ὁ δίδυμος γκεπτὴς Φελίπε Γκονζάλες.

ΙΣΠΑΝΙΑ

Σήμανε ἡ ὥρα τῶν σοσιαλιστῶν

Τὸ μεγαλύτερο πρόβλημα τῆς Ἱσπανίας, μετὰ τὸ θάνατο τοῦ δι κτάτορα Φρανσ. Φράνκο, εἶναι ἡ προστασία τῆς νεαρῆς δημοκρατί ας. Ἀλλὰ ἡ πρόσφατη συνωμοσία ποὺ ἀποκα λύφθηκε μὲ τὴ μυστικὴ ὀνομασία «Θερβάντες» εἶχε διπλὸ πρόσωπο.

Οἱ «ἱππότες τῆς ἐλεεινῆς μορφῆς», ὅπως χαρακτήρισε ὁ ἱσπανικὸς Τύπος τοὺς ἐπίδοξους πραξικοπηματίες, λειτούργησαν περισσότερο σὰν φόβητρο γιὰ τὸν Ἱσπανικὸ λαό, παρὰ σὰν ἀπειλὴ γιὰ τὴ δημοκρατία.

Ὅλοι οἱ παράγοντες στὸ ἐσωτερικὸ τῆς χώρας ὁδηγοῦν τὸ σοσιαλιστικο κομμα τοῦ Φελίπε Γκονζάλες στὴν ἐξουσία. Τὸ μόνο στοιχεῖο ποὺ, ἴσως, δὲν εὐνοεῖ τοὺς σοσιαλιστες, εἶναι ὁ φόβος ἑνὸς πραξικοπήματος, ὁ περίφημος κάστάθμητος παράγοντας. Καὶ ἡ Δεξια φροντίζει νὰ ἐκμεταλλευθεῖ αὐτὴ τὴν κατάσταση, δημιουργώντας εντυπώσεις καὶ ἀποκαλύπτοντας μόνο ὅσα στοιχεῖα ἐκτιμάει πὼς τὴ συμφέρουν.

Ὁ Φελίπε Γκονζάλες κατήγγειλε αὐτὴ τὴ συνωμοσία μὲ τὰ δύο πρόσωπα καὶ δήλωσε ὅτι δὲν εἶχε πιθανότητα ἐπιτυχίας ἡ ἔστω καὶ δημιουργίας σημαντικοῦ προβλήματος, ἀλλὰ κυρίως εἶναι μία συνωμοσία γιὰ νὰ παρεμποδισθεῖ ἡ ἄνοδος τοῦ Σοσιαλιστικοῦ κόμματος στὴν ἐξουσία. Καὶ αὐτὴ ἡ συνωμοσία «βολεύει» τὰ ἀντιδραστικὰ κόμματα, ποὺ δὲν θέλουν νὰ παραδεχθοῦν τὴν ἀποτυχία τους, ἀλλὰ καὶ συνωμοτοῦν γιὰ νὰ ἀποτρέψουν τὴν πολιτική καὶ κοινωνική μεταβολή ποὺ ἐπέρχεται.

Τὸ μεγαλύτερο πρόβλημα τῆς Ἱσπανίας σήμερα εἶναι ἡ διασφάλιση τῆς νεαρῆς δημοκρατίας. Στὴ φωτογραφία ἡ κατάληψη τοῦ κοινοβουλίου ἀπὸ τὸν συνταγματάρχη Τεχέρο.

ΤΟ ΤΡΙΟ ΤΩΝ ΣΥΝΤΑΓΜΑΤΑΡΧΩΝ

Τὸ σενάριο τῶν πιστολέρος τῆς Ἱσπανίας ἔχει γίνει, πλέον γνωστὸ καὶ ἀποδείχνει τὴ στειρό τητά του: τρεῖς συνταγματάρχες κινοῦνται καὶ ἀπειλοῦν νὰ καταλάβουν τὴν ἐξουσία. Ἡ ἐντύπωση ποὺ δημιουργεῖται εἶναι μεγαλύτερη ἀπὸ τὸν ουσιαστικὸ κίνδυνο. Ἀλλὰ ἄστω καὶ αὐτή ἡ ὀπερετικὴ κινητοποίηση γίνεται ἀφορμὴ νὰ δηλητηριασθεῖ τὸ πολιτικο κλίμα τοῦ τόπου.

Αὐτὴ τὴ φορὰ τὸ τρίο τῶν συνταγματαρχῶν κινήθηκε τρεῖς μόλις μέρες πρὶν ἀσκήσει ἡ προεκλογική ἐκστρατεία. Στόχος ἦταν ἡ κοινὴ γνώμη. Μιὰ προειδοποίηση: «Προσέχετε, μὴν τυχὸν καὶ ψηφίσετε τὸ Σοσιαλιστικὸ κόμμα».

Οἱ Ἱσπανοὶ εἶναι εὐαίσθητοι σὲ δύο πράγματα: Τὸ προξενιὸ πτμα καὶ τὸν ἐμφύλιο πόλεμο.

Δὲν θέλουν πλέον στρατιωτικὲς φατρίες νὰ ἐλέγχουν τὴν πολιτικὴ ἐξουσία, τὸ παρὸν καὶ τὸ μέλλον τῆς χώρας. Δὲν θέλουν νὰ δημιουργηθεῖ στὸ ἐσωτερικὸ μιὰ παρόμοια κατάσταση, μὲ ἀκεῖνη τοῦ 1936, πρὶν τὴν ἔναρξη τοῦ ἐμφυλίου πολέμου.

Ἡ προηγούμενη ἀπόπειρα στὶς 23 Φεβρουαρίου 1981, εἶχε γίνει ἀπὸ ἕναν «θερμοκέφαλο» καραβανὰ τὸν Τεχέρο, ὁ ὁποῖος εἰσέβαλε στὸ μέγαρο τῆς Βουλῆς καὶ μὲ τὸ πιστόλι στὸ χέρι, ὑπερχόμενος ὁ ἀξιωματικὸς κι μείνων στὴ θέση τοῦ. Ὁ Τεχέρο περίμενε τοὺς στρατηγοὺς νὰ ἔρθουν ἀπὸ τοὺς στρατώνες τους μὲ τὰ τάνκς ἀλλὰ μόνο ὁ Ντέλ Μπόσκ κινήθηκε. Ἔτσι, ἐκάγκωσαν σὲ λίγο τὸν ἴδιο, τὸν καταδίκασαν, μαζὶ μὲ τοὺς ἄλλους συνωμότες, σὲ βαριὲς ποινὲς καὶ τώρα ἀπὸ τὴ φυλακή, τολμὰ νὰ θέλει νὰ θέσει ὑποψηφιότητα καὶ νὰ ἀπειλεῖ θεοὺς καὶ δαίμονες.

Ἀλλὰ οἱ συνωμοσίες στὸν Ἱσπανικὸ στρατὸ δὲν εἶναι μόνον φαιδρὲς ὑποθέσεις. Εἶναι καὶ ἐπικίνδυνες. Καθὼς ἀκόμη δὲν ἐνεγίνει ἀποφασιστικοποίηση, ὄχι μόνο στὸ στράτευμα, ἀλλὰ καὶ στὸν κρατικὸ μηχανισμό, οἱ λίγοι ἀδιόρθωτοι ἀξιωματικοί, ἀποτελοῦν ἕνα ὑπαρκτὸ στοιχεῖο ἀνωμαλίας.

Τὸ ζήτημα, θὰ μποροῦσε νὰ εἶνε τακτοποιηθεῖ, ἂν ἔπεφτε ὁ πέλεκυς τῆς δημοκρατίας πάνω τους. Τὰ κυβερνητικὰ χέρια ὅμως εἶναι ἀδύνατα νὰ συγκρατήσουν τὸν πέλεκυ καὶ οἱ σημερινοὶ κυβερνητικοὶ εἶναι ἔγκεφαλοι ἀδύναμοι νὰ πάρουν ἀποφάσεις ὅτι μόνον γιὰ τοὺς πιστολέρος τοῦ στρατοῦ, ἀλλὰ καὶ γιὰ ὅλα συγεδόν τὰ προβλήματα ποὺ ἀπασχολοῦν τὸ Ἱσπανικὸ Ἔθνος.

Ἀπέτυχαν νὰ διαμορφώσουν μιὰ ἀποτελεσματική οἰκονομική πολιτική, νὰ ἀντιμετωπίσουν τὸ ὀξύτατο πρόβλημα τῆς ἀνεργίας στὴ χώρα ποὺ ἔφθασε σὲ μεγάλα ὅρια —εἶναι τώρα 2.000.000 οἱ ἄνεργοι σὲ σύνολο πληθυσμοῦ 37.000.000— ἀπέτυχαν νὰ περιορίσουν τὸν πληθωρισμὸ καὶ νὰ ἀναπτύξουν τὴν παραγωγή καὶ τὸ ἐμπόριο. Ἀκόμη καὶ τὸ Μουντιάλ, ἀποτέλεσε οἰκονομικὸ φιάσκο. Ὑπάρχει, λοιπόν, μιὰ ἀνικανότητα ἀπὸ μέρους τῶν δυνάμεων τῆς Δεξιᾶς νὰ κυβερνήσει τὴν Ἱσπανία. Καὶ αὐτὴ ἡ ἀνικανότητα ὁδήγησε στὸν ἀφορὸ θάνατο τὴν Ἕνωση Δημοκρατικοῦ Κέντρου, ποὺ ἀποτελεῖ τὴν κυρία δυναμη στὴν κυβέρνηση, τὸ ὁποῖο τώρα ἔχει καταληφθεῖ ἀπὸ ἕναν πανικὸ διότι βλέπει ὅτι τὸ ἔδαφος γλιστρᾶ κάτω ἀπὸ τὰ πόδια του.

ΑΝΑΜΟΡΦΩΣΗ

Δὲν εἶναι μόνον τὸ κόμπλεξ ἐνοχῆς γιὰ τὴν ἀνικανότητα καὶ τὴν ἀνεπάρκεια. Εἶναι ἀκόμη καὶ ὁ πανικὸς γιὰ τὸ ἀποτέλεσμα τῶν ἐκλογῶν τῆς 28ης Ὀκτώβρίου. Ὁ πανικὸς αὐτὸς δὲν ἀφορᾶ μόνο τὴν Ἕνωση Δημοκρατικοῦ Κέντρου, ἀλλὰ καὶ τὰ κόμματα τῆς Δεξιᾶς, ὅπως εἶναι ἡ λαϊκὴ Συμμαχία τοῦ Μανουέλ Φράγκα. Ἰδιμπάρνε, πρώην ὑπουργοῦ Πληροφοριῶν τοῦ Φρανκο, ἀλλὰ καὶ τὰ λείψανα τοῦ φρανκισμοῦ τίς ἀντιδραστικὲς δυνάμεις καὶ ὁρισμένα στοιχεῖα τῆς Ἐκκλησίας, κυρίως αὐτὰ ποὺ συνωστοῦν κάτω ἀπὸ τὴν σκέπη τοῦ "Οπους Ντέι, τὰ μεγάλα οἰκονομικὰ συμφέροντα τῆς Ἱσπανίας.

Ὅλοι αὐτοὶ βλέπουν ὅτι ἡ Ἱσπανία βαίνει καὶ σταμπὴ τοῦ δρόμου καὶ ὅτι προτιμᾶ νὰ ἀκολουθήσει τὸν ἡγέτη τοῦ Σοσιαλιστικοῦ κόμματος Φελίπε Γκονζάλες, ὁ ὁποῖος ὀργάνωσε μιὰ χωρὶς προηγούμενο προεκλογική ἐκστρατεία, δούλεψε ἐντατικά, κι, κινητοποίησε τοὺς μηχανισμοὺς τοῦ κόμματος καὶ τὸ ἀποτέλεσμα ἦταν νὰ καταστήσει τὸν Ἱσπανικὸ λαό, νὰ τὸν θέσει ἐπὶ ποδὸς γιὰ τὴ μεγάλη ἀλλαγή, ποὺ ἦταν καὶ τὸ κυρίοτερο, τὸ μοναδικὸ σχεδὸν σύνθημα τῆς ἐκστρατείας του.

Αὐτὴ τὴν ἀλλαγή, τὴν ποθεῖ ὁ Ἱσπανικὸς λαός, ὅπως καὶ ὁ ἑλληνικός, ὅπως κι ὁ γαλλικός καὶ ὁ σουηδικός. Γιατί τὰ ἀστικὰ κόμματα ἔχουν χάσει τὴ γοητεία τους πλέον δὲν ἐμπιστεύονται καὶ δὲν μποροῦν νὰ παρασύρουν οὔτε τοὺς ἀφελεῖς.

Ὅλες οἱ σφυγμομετρήσεις δίνουν τώρα τὴν πλειοψηφία στὸ σοσιαλιστικὸ κόμμα καὶ δείχνουν ὅτι οἱ Ἱσπανοὶ εἶναι ἀποφασισμένοι νὰ ἀνεβάσουν τὸν Φελίπε Γκονζάλες στὴν ἐξουσία, μὲ μία αὐτόνομη κυβέρνηση, ποὺ θὰ θέσει τέρμα στοὺς παλλαϊκισμοὺς τῶν πιστολέρος, θὰ κινήσει τὸν παραγωγικὸ μηχανισμὸ τῆς χώρας, θὰ διαμορφώσει μιὰ νέα ἐξωτερική πολιτική, οὐσιαστική καὶ σύμφωνη μὲ τὰ γενικότερα συμφέροντα τῶν Ἱσπανῶν καὶ θὰ προχωρήσει στὴν ἀναμόρφωση τοῦ Ἱσπανικοῦ κράτους, ποὺ ὑποφέρει ἀπὸ ἀρτηριοσκλήρωση.

Ἀκριβῶς γιατὶ δὲν ἔγιναν οἱ ἀπαραίτητες μετασυρθμίσεις καὶ γιατὶ δὲν προχώρησε ὁ δημοκρατισμός.

Ἡ Ἀλλαγή, εἶναι γιὰ τὸν Φελίπε Γκονζάλες, ἕνα ἀρκετὰ ἐπαναστατικὸ σύνθημα γιὰ τὴν τωρινὴ στιγμή. Ἔτσι ὥστε νὰ ἐπιτευχθεῖ ὁ βασικὸς στρατηγικὸς στόχος. Γιὰ τὸ λόγο αὐτὸ λοιπόν, ὁ Φελίπε Γκονζάλες καὶ τὸ κόμμα του προχώρησε σὲ ἕνα μετριοπαθὲς πρόγραμμα, γιὰ τὴν ἐπίτευξη ὁρισμένων ἀπαραίτητων μεταβολῶν, ὥστε νὰ ἐκσυγχρονισθεῖ τὸ Ἱσπανικὸ κράτος, νὰ δημοκρατικοποιηθεῖ καὶ νὰ προχωρήσουν κατόπιν σὲ οὐσιαστικότερες ἀλλαγές. Ὁ σοσιαλιστικὸς μετασχηματισμὸς δὲν εἶναι τῆς παρούσης στιγμῆς.

Ἡ τακτική τοῦ σοσιαλιστὴ ἡγέτη βασίζεται σὲ μία ἐκτίμηση τῆς σημερινῆς κατάστασης στὴν Ἱσπανία. Γνωρίζει ὅτι ἡ νέα γενιὰ εἶναι μὲ τὸ μέρος του καὶ θέλει τὴν ἀλλαγή. Ἀλλὰ γνωρίζει ἐπίσης ὅτι καὶ πολλοὶ Ἱσπανοί, ποὺ ἀνήκουν στὶς προηγούμενες γενιὲς καὶ ζοῦν ἀκόμη μὲ τὸ τραῦμα τοῦ ἐμφυλίου πολέμου καὶ τὸ αἴσχος τῆς δικτατορίας, εἶναι ἐπιφυλακτικοί στοὺς ριζοσπαστισμοὺς καὶ τὶς ἐξάλλες καὶ βιαστικὲς ἀντιμετωπίσεις.

Ἡ ἐπαναστατική φρασεολογία δὲν ὠφελεῖ σὲ τίποτε σήμερα τὴν Ἱσπανία. Ἡ σωτηρία τῆς χώρας βρίσκεται στὰ χέρια τοῦ Φελίπε Γκονζάλες, ὁ ὁποῖος προσπαθεῖ νὰ συνενώσει ὅλα τὰ κοινωνικὰ στοιχεῖα, νὰ ἐπιτύχει μιὰ εὐρύτερη κατὰ τὰ δυνατὸν συνεργασία, κατανόηση, ἀκόμη καὶ συμμαχία τῶν λαϊκῶν δυνάμεων ὥστε νὰ καταστήσει τὴν ἐξουσία καὶ νὰ προχωρήσει ἀμέσως κατόπιν στὴν ἀναμόρφωση τῆς χώρας.

ΝΙΚΗ ΤΩΝ ΣΟΣΙΑΛΙΣΤΩΝ

Αὐτὴ ἡ μεταβολὴ στὴ σκέψη, στὰ αἰσθήματα, στὶς ἀντιλήψεις τοῦ Ἱσπανικοῦ λαοῦ, δὲν ἐπιτεύχθηκε κατὰ τρόπο θαυματουργό. Εἶναι καρπὸς μιᾶς ἀσκνης προσπάθειας ποὺ κατέβαλε τὸ σοσιαλιστικὸ κόμμα καὶ μιᾶς κινητοποίησης, ποὺ δὲν ἔχει τὸ προηγούμενό της στὴν πολιτική ἱστορία τῆς χώρας. Μέχρι καὶ στελέχη τοῦ κόμματος κτύπησαν πόρτα μὲ πόρτα ὅλα τὰ σπίτια καὶ συζήτησαν μὲ ἄνδρες, γυναῖκες, γέροντες γιὰ τὴ σημερινὴ κατάσταση καὶ γιὰ τὴν ἀνάγκη μιᾶς λύσης ἔτσι ὥστε νὰ τεθεῖ τέρμα στὸν οἰκονομικὸ καὶ ἠθικὸ μαρασμὸ τῆς χώρας. Καὶ γιὰ νὰ γίνει αὐτό, δὲν ὑπάρχει ἄλλη λύση ἀπὸ τὴ νίκη τῶν σοσιαλιστῶν καὶ τὴν ἄνοδό τους στὴν ἐξουσία ὥστε νὰ σχηματίσουν κυβέρνηση πλειοψηφίας καὶ νὰ ἐφαρμόσουν τὸ προγραμμά τους, ποὺ εἶναι πράγραμμα πλατείας ἀποδοχῆς.

Γιὰ τοὺς περισσότερους ἀφοσιγούς τῶν κομμάτων καὶ περισσότερο γιὰ τὸν Φελίπε Γκονζάλες δὲν ὑπάρχει δύναμη μέσα στὸ στρατὸ ποὺ νὰ ἐπιφρούσε γιὰ τὴν πραγματοποίηση τοῦ πραξικοπήματος. Εἶπε μάλιστα ὁ Φ. Γκονζάλες, ὅτι πρόκειται γιὰ φαντασματα καὶ ὅτι ἡ σχετικὴ εἰδησεογραφία διογκώνεται ἐπίτηδες γιὰ νὰ τρομάξει τὴν Ἱσπανική κοινὴ γνώμη καὶ νὰ ὠφεῖσει τὴ Δεξιά, σὰν ἀφορμὴ γιὰ ἀντίποινα τῆς δικαιοσύνης κτιάσεις, ἐνῶ ὅλοι τώρα πλέον γνωρίζουν ὅτι δὲν εἶναι ἡ Δεξιὰ τίποτε ἄλλο παρὰ ἕνα στήριγμα τῶν ἀντιδραστικῶν δυνάμεων, ποὺ ἐλλοχεύουν εἴτε μέσα στὸ στρατό, εἴτε στὸν κρατικὸ μηχανισμο, εἴτε στὴν οἰκονομική καὶ κοινωνική ζωὴ γιὰ νὰ πλήξουν τὴ δημοκρατία.

Φθινοπωρινοὶ διάλογοι τῶν Μεγάλων μπροστὰ στὴν παγκόσμια κρίση

Συνομιλίες διεξάγονται αὐτὴ τὴν ἐποχὴ στὴ Νέα Ὑόρκη, μεταξὺ τοῦ Ἀμερικανοῦ ὑπουργοῦ Ἐξωτερικῶν Τζὼρτζ Σούλτς καὶ τοῦ Σοβιετικοῦ συναβέλφου του Ἀντρέι Γκρομύκο μὲ θέμα τὰ παγκόσμια προβλήματα καὶ τὶς σχέσεις τῶν δύο ὑπερδυνάμεων.

Γίνεται ἀκόμη λόγος γιὰ μιὰ διάσκεψη κορυφῆς μεταξὺ τῶν ἡγετῶν τῶν δύο χωρῶν. Ταυτόχρονα, σοβιετικὴ ἀντιπροσωπεία μὲ ἐπικεφαλῆς τὸν ὑφυπουργὸ Ἐξωτερικῶν κ. Ἰλιτσεφ διαπραγματεύεται στὸ Πεκίνο πάνω σὲ ὅλα τὰ ζητήματα διαφωνίας μὲ τὴν Κίνα.

Αὐτοὶ οἱ φθινοπωρινοὶ διάλογοι μποροῦν νὰ μᾶς γεννοῦν μεγάλες ἐλπίδες ὅτι θὰ προχωρήσουμε σὲ μιὰ διεθνὴ ὕφεση καὶ ὅτι θὰ ἀπομακρυνθοῦμε ἀπὸ τὴ σημερινὴ ἔνταση ποὺ ἐπικρατεῖ στὴν ὑδρόγειο.

Ἡ συμπεριφορὰ τῶν ὑπερδυνάμεων στὰ μεταπολεμικὰ χρόνια, ἀποκαλεῖ μιὰ τέτοια αἰσιοδοξία, ἀλλὰ εἶναι γεγονὸς ὅτι τώρα μὲ τὴν παγκόσμια οἰκονομική κρίση, τὰ πράγματα περιπλέκονται ἀκόμη περισσότερο ἐνῶ μὲ τὴν ἀδιαλλαξία καὶ τὴ «στιβῆ» πολιτική δὲν διορθώνεται τίποτα.

Ἐπίσης μὲ τὴν πολιτική τῶν ἐξοπλισμῶν, κλιμακώνεται μιὰ ἀπειθήνεια, ποὺ σὲ καμιὰ περίπτωση, δὲν πρόκειται νὰ ὀγεῖ σὲ καλὸ γιὰ κανένον.

«Στὶς ἀνάγκες κα ἰοὶ θεοὶ πείθονται, ἔλεγαν οἱ ἀρχαῖοι.

Δὲν ὑπῆρχαν ὅμως τότε οἱ Μεγάλοι γιὰ νὰ μποροῦμε νὰ κρίνουμε σήμερα ἂν τὸ σοφὸ ἰσχύει καὶ γι' αὐτούς. Ἀλλὰ ἀσφὰ ἡ γνήσιοτερα θὰ πειστοῦν, γιατὶ ἐξέσου ὁπὸ ἡ ἄλλη ἀναλλοιστική λύση εἶναι ὁ πυρηνικὸς πόλεμος καὶ ἡ ἀλοκληρωτικὴ καταστροφὴ καὶ ὄχι κανεὶς σ' αὐτὸν τὸν κόσμο, ἔστω μπορεῖ νὰ ἀφολαβεῖ τέτοιες εὐκαιρίες καὶ κα ἀδηγηθεῖ σὲ μιὰ ἀκρωτηριάζει ἐκ τοῦ ἀσφαλοῦς.

Ἡ ἀνάγκη, κυτήρηση ἔχει ἐπιβεβαιωθεῖ καὶ ἐφόσο τὴ γνωρίζει ἀφ' ἑνὸς ἡ τεχνολογία κλείσιμος τῆς γῆς, κοινῆ, ὑγιεῖν, γιατὶ οἱ σχέσεις τῶν δύο ὑπερδυνάμεων ἐπιδεινώθηκαν.

Ὅλοι ξέρουν ἐπίσης ὅτι, μιὰ τέτοια κατάσταση ἐγκυμονεῖ μεγάλους κινδύνους γιὰ τὴν εἰρήνη τοῦ κόσμου. Οἱ διαπραγματεύσεις ποὺ διεξάγονται ἐπὶ χρόνια τώρα στὴ Γενεύη, γιὰ τοὺς στρατηγικοὺς ἐξοπλισμοὺς δὲν καταλήγουν σὲ κανένα ἀποτέλεσμα καὶ οἱ ἐξοπλισμοὶ κλιμακώνονται σὲ μία περίοδο οἰκονομικῆς κρίσης, ποὺ βαθαίνει περισσότερο.

Ὁ Ἀμερικανὸς πρόεδρος Ρόναλντ Ρήγκαν εἶχε τὴν ἀφέλεια νὰ πιστεύει ὅτι βοήθεια εἶναι ἡ κρίση ποὺ περνᾶ ἡ Σοβιετική Ἕνωση καὶ θεωρεῖ ὅτι, συνεχίζοντας ἡ ἀκόμη κλιμ

Επεκτείνεται ἡ συνεργασία μας με Βούλγαρία - Τσεχοσλοβακία

Τὴν κάθετη ἀνάπτυξη τῶν οἰκονομικῶν καὶ ἐμπορικῶν σχέσεων μεταξὺ Ἑλλάδος καὶ Βουλγαρίας - Τσεχοσλοβακίας ἐπιδιώκει ἡ Κυβέρνηση τῆς Ἀλλαγῆς. Μέσα στὰ πλαίσια αὐτὰ, ἄρχισαν τὴν Τετάρτη καὶ τερματίζονται σήμερα Σάββατο οἱ ἐργασίες τῆς μικτῆς διυπουργικῆς ἐπιτροπῆς Ἑλλάδος - Βουλγαρίας στὴν ὁποία ἀναζητοῦνται τρόποι καὶ μεθοδεύσεις γιὰ τὴν ἀνάπτυξη τῶν διμερῶν ἀνταλλαγῶν.

ΟΙΚΟΝΟΜΙΑ

Ὅπως ἐτονίσαμε ὁ ἀναπληρωτὴς Ἐθνικῆς Οἰκονομίας Γιάννης Ποττάκης, οἱ ἀνταλλαγὲς τῶν δύο χωρῶν στὴ διάρκεια τοῦ 1931, ὁπότε καταργήθηκε τὸ κλήρινγκ, σημείωσαν κάθετη πτῶση.

Ἀνάμεσα στὰ προγράμματα ποὺ συζητοῦνται γιὰ ἀνάπτυξη τῆς συνεργασίας τῶν δύο χωρῶν στὸ βιομηχανικό, ἐμπορικὸ καὶ ἐνεργειακὸ τομέα, περιλαμβάνονται:

— Ἡ κατασκευὴ στὴν Ἑλλάδα ἐργοστασίου παραγωγῆς ἀνταλλακτικῶν καὶ ἐξαρτημάτων γιὰ τὰ ἀεροφορεῖα ΙΚΑΡΟΥΣ, ποὺ ὁ ἀριθμὸς τῶν κυκλοφορούντων στὴν Ἑλλάδα τὸ 1983 θὰ φθάσει τὰ 900. Σὲ δεύτερη φάση τὸ ἐργοστάσιο αὐτὸ θὰ ἐπεκταθεῖ στὴν συναρμολόγηση καὶ παραγωγὴ ἀμαξωμάτων.

— Ἡ μελέτη γιὰ τὴν δυνατότητα παραγματοποιήσεως τῆς δεύτερης γεωθερμικῆς γεώτρησης στὴ Νίσυρο καὶ πάλι ἀπὸ τοὺς Οὐγγρους.

— Ἡ συμμετοχὴ τῆς Οὐγγαρίας στὴ μονάδα ἀλουμίνας μὲ προσφορὰ τεχνολογίας καὶ ἀπορρόφηση μέρους τῆς παραγωγῆς σὲ συνεργασία μὲ τὴ Βουλγαρία.

— Ἡ δημιουργία ἀπὸ τὴν Οὐγγαρία ἑνὸς ἰχθυογεννητικοῦ σταθμοῦ γιὰ τὴν ἀνάπτυξη τῆς ἰχθυοπαραγωγῆς.

— Κατασκευὴ ἐργοστασίου στὴ χώρα μας νυμῶν καὶ κομπόστας. Ἡ ἐξόφληση τοῦ μηχανολογικοῦ ἐξοπλισμοῦ θὰ γίνει μὲ τὴν ἀγορὰ προϊόντων τῆς μονάδας ἀπὸ τὴν Οὐγγαρία.

— Κατασκευὴ μονάδας προσαγωγῆς κρέατος, ἡ ὁποία θὰ εἶναι κάθετη καὶ θὰ ἀστίζει ἀπὸ τὴν προσαγωγὴ κτηνοτροφῶν καὶ θὰ φθάνει μέχρι τὴν παραγωγὴ ἀλλαντικῶν.

ΟΙ ΑΡΤΑΛΛΑΓΕΣ ΜΕ ΤΣΕΧΟΣΛΟΒΑΚΙΑ

Στὸ μεταξύ, φθάνει τὴ Δευτέρα στὴν Ἀθήνα τσεχοσλοβακικὴ ἀντιπροσωπεία μὲ ἐπικεφαλῆς τὸν ὑφυπουργὸ Βιομηχανίας τῆς χώρας αὐτῆς γιὰ νὰ συζητήσει θέματα ἀνάπτυξης τῶν οἰκονομικῶν σχέσεων τῶν δύο χωρῶν. Ἐ.δικότερα:

— Στὸν τομέα τοῦ ἐμπορίου θὰ συζητηθεῖ ὁ διπλασιασμὸς τοῦ σημερινοῦ ὁρίου ἀνταλλαγῶν σὲ πενταετὲς βάση. Οἱ Τσέχοι ἐνδιαφέρονται γιὰ σταφίδα, καπνά, ἐσπεριδοειδή, ὑφάσματα κλπ.

— Ἡ δυνατότητα κατασκευῆς ἀπὸ τοὺς Τσέχους μονάδας ἐξαερώσεως λιγνίτη, ἡ ἐξόφληση τῆς ἀξίας τῆς ὁποίας θὰ γίνει κατὰ 80% μὲ τὴν ἐξαγωγὴ ἑλληνικῶν προϊόντων.

— Ἡ δημιουργία διαφόρων μικτῶν ἐπιχειρήσεων παραγωγῆς καὶ συναρμολόγησης ἐξαρτημάτων γεωργικῶν μηχανημάτων, ἀμαξωμάτων τρόλλεϋ, λεωφορείων κλπ.

Ἀνακατανομὴ τοῦ εἰσοδήματος πραγματοποιεῖται μέσα στὸ '82

ΟΙ ΜΙΣΘΩΤΟΙ Θ' ΑΠΟΣΠΑΣΟΥΝ ΜΕΓΑΛΥΤΕΡΟ ΠΟΣΟΣΤΟ

«Σημαντικὲς αὐξήσεις δόθηκαν φέτος στοὺς μισθοὺς καὶ ἡμερομίσθια τῶν ἐργαζομένων στὸν ἰδιωτικὸ καὶ δημόσιο τομέα τῆς οἰκονομίας, ἐνῶ παράλληλα θελτιώθηκε αἰσθητὰ ὑπὲρ τῶν ἐργαζομένων ἡ κατανομὴ τοῦ ἐθνικοῦ εἰσοδήματος».

Αὐτὰ, μεταξὺ ἄλλων, τόνισε ὁ ὑπουργὸς Ἐθνικῆς Οἰκονομίας Γεράσιμος Ἀρσένης —κατὰ τὴν συνάντησή του μὲ τοὺς οἰκονομικοὺς συντάκτες τῶν ἐφημερίδων— ὑπογραμμίζοντας ὅτι:

1 Τὸ μέσο εἰσόδημα τοῦ μισθωτοῦ ποὺ ἐργάζεται στὸν ἀστικὸ τομέα τῆς οἰκονομίας θὰ αὐξηθεῖ φέτος κατὰ 27,7%, ἐνῶ στὴ διάρκεια τοῦ 1981 αὐξήθηκε κατὰ 24%.

Ἐάν ληφθεῖ ὑπόψη ἡ φορολογικὴ ἐπιβάρυνση τῶν μισθωτῶν, καθὼς καὶ ὁ πληθωρισμός, τότε ἡ πραγματικὴ αὐξηση τοῦ εἰσοδήματος τῶν μισθωτῶν τὸ '82 ὑπολογίζεται σὲ 3%, ἐνῶ πέρσι μειώθηκε κατὰ 2,5%.

2 Οἱ ἀμειβόμενοι μὲ τὰ κατώτατα ὅρια μισθῶν καὶ ἡμερομισθίων, μὲ βάση τὴν ἐθνικὴ συλλογικὴ σύμβαση ἐργασίας, θὰ πάρουν τὸ '82 αὐξηση 44,6%, ἐναντι 24,2% τὸ 1981.

3 Ἡ συμμετοχὴ τοῦ εἰσοδήματος τῶν μισθωτῶν στὸ συνολικὸ εἰσόδημα τοῦ ἀστικοῦ τομέα τῆς οἰκονομίας θὰ φθάσει φέτος στὸ 55%, ἐναντι 52,5% τὸ 1981, ποὺ σημαίνει ὅτι τὸ 1982 ἔγινε μιὰ ἀνακατανομὴ τοῦ εἰσοδήματος ὑπὲρ τῶν ἐργαζομένων.

4 Γιὰ τοὺς βιομηχανικοὺς ἐργάτες, ἡ αὐξηση, ὅσον ἀφορᾶ τὶς ὡριαῖες ἀποδοχές, εἶναι 36%, γιὰ δὲ τὶς ἑβδομαδιαίες 32%.

5 Γιὰ τοὺς ὑπαλλήλους τῶν καταστημάτων λιανικοῦ ἐμπορίου ἡ αὐξηση εἶναι 35%. γιὰ δὲ τοὺς ὑπαλλήλους τοῦ δημοσίου 31%.

ΑΥΞΗΣΗ ΚΑΤΑΘΕΣΕΩΝ - ΜΕΙΩΣΗ ΕΛΛΕΙΜΜΑΤΩΝ

Στὸ μεταξύ, στὰ προγραμματισμένα ὅρια θὰ συγκρατηθεῖ «λίγο» ἡ αὐξηση τῆς νομισματικῆς κυκλοφορίας, ἐνῶ παράλληλα συνεχίζεται μὲ ταχύτερους ρυθμοὺς ἡ ἄνοδος τῶν ἰδιωτικῶν καταθέσεων καὶ τὸ ἔλλειμμα τοῦ δημόσιου τομέα θὰ περιορισθεῖ γύρω στὰ 400 δισεκατομμύρια δραχμές.

Σύμφωνα μὲ τὰ τελευταῖα στοιχεῖα —ποὺ ἔδωσε στὴ δημοσιότητα ὁ ὑπουργὸς Ἐθνικῆς Οἰκονομίας Γεράσιμος Ἀρσένης— προκύπτουν τὰ ἑξῆς:

—Ἡ νομισματικὴ κυκλοφορία στὶς 14 Ὀκτωβρίου ἐκινεῖτο μὲ ρυθμὸ 19,6% —ἐπὶ ἐτήσιας βάσεως. Γιὰ ὁλόκληρο τὸ χρόνο καὶ μέχρι τέλους Δεκεμβρίου, ἡ αὐξησή της δὲν θὰ ξεπεράσει τὸ 24% ποὺ προβλέπει τὸ νομισματοπιστωτικὸ πρόγραμμα.

— Μέχρι τὰ τέλη Σεπτεμβρίου οἱ καταθέσεις αὐξήνονταν μὲ ρυθμὸ 32%, ἐναντι ρυθμοῦ 30,5% τοῦ προγράμματος.

ΣΤΕΛΙΟΣ ΑΓΟΥΡΙΔΗΣ

Συγκρατημένος ὁ δείκτης τιμῶν χονδρικῆς

Νέα σημαντικὴ ἐπιβράδυνση — ποὺ ἀνήλθε στὸ ποσοστὸ 11,2%— τοῦ ρυθμοῦ ἀνόδου του παρουσίασε ὁ δείκτης τιμῶν χονδρικῆς στὸ διάστημα Ἰανουαρίου - Σεπτεμ. βρίου 1982 καὶ σὲ σύγκριση μὲ τὸ ἀντίστοιχο χρονικὸ διάστημα τοῦ περασμένου ἔτους 1981.

Σύμφωνα μὲ ἐπίσημα στοιχεῖα τῆς Ἐθνικῆς Στατιστικῆς Ὑπηρεσίας τῆς Ἑλλάδος (ΕΣΥΕ) —ποὺ δόθηκαν στὴ δημοσιότητα ἀπὸ τὸν ὑπουργὸ Ἐθνικῆς Οἰκονομίας Γεράσιμο Ἀρσένη— ἀποκάλυπτουν μεταξὺ ἄλλων καὶ τὰ ἑξῆς:

1 Στὸ διάστημα Ἰανουαρίου - Σεπτεμβρίου 1982 τὸ μέσο ἐπίπεδο τοῦ γενικοῦ δείκτη παρουσίασε αὔξηση 16%, σὲ σχέση μὲ τὴν αὐτὴ περίοδο τοῦ 1981.

Γιὰ τὴν 15ια μορφὴ σύγκρισης γιὰ τὸ ἔτος 1981 πρὸς 1980 καὶ 1980 πρὸς 1979 προκύπτει αὔξηση 27,2% καὶ 28,4% ἀντίστοιχα.

2 Χαρακτηριστικὸ εἶναι ὅτι ἀπὸ τὴν σύγκριση τοῦ γενικοῦ δείκτη Σεπτεμβρίου 1982 σὲ σχέση μὲ τὸν ἴδιο μῆνα τοῦ 1981 παρουσιάζεται σὲ ἐτήσια βάση αὔξηση 16%. Ἔναντι αὐξήσεως 24,5% καὶ 28,1% ποὺ σημειώθηκε ἀντίστοιχα κατὰ τὸ ἔτος 1981 πρὸς 1980 καὶ 1980 πρὸς 1979.

3 Ὁ γενικὸς δείκτης τιμῶν συναλλαγῶν χονδρικῆς τελικῶν προϊόντων τοῦ Σεπτεμβρίου 1982 σημείωσε σὲ σύγκριση μὲ τὸν προηγούμενο μῆνα Αὔγουστο αὔξηση 1,0% ἐναντι αὐξήσεως 0,7% ποὺ σημειώθηκε κατὰ τὸ ἔτος 1981 καὶ 1980.

Ἡ αὔξηση αὐτὴ τοῦ γενικοῦ δείκτη Σεπτεμβρίου 1982 ὀφείλεται κυρίως στὴν ἄνοδο τοῦ δείκτου τοῦ τομέα «Τελικὰ προϊόντα ἐνιαίας βιομηχανικῆς παραγωγῆς γιὰ ἰδιωτικὴ κατανάλωση».

Σ.Α.

Ὁλοκληρώθηκε προχθὲς ἡ διαδικασία ἐκλογῆς Μαθητικῶν Συμβουλίων

ΣΤΑ ΓΥΜΝΑΣΙΑ ΚΑΙ ΛΥΚΕΙΑ ΟΛΗΣ ΤΗΣ ΧΩΡΑΣ

Ὁλοκληρώθηκε προχτὲς στὰ Γυμνάσια καὶ Λύκεια ὅλης τῆς χώρας ἡ διαδικασία τῆς ἐκλογῆς τῶν μαθητικῶν Συμβουλίων. Μὲ πρωτοφανέρωτες γιὰ τὰ ἑλληνικὰ σχολεῖα, γνήσια ἐλεύθερες καὶ δημοκρατικὲς διαδικασίες, οἱ μαθητὲς πῆγαν γιὰ πρώτη φορὰ στὴν κάλπη καὶ ἀνάδειξαν τοὺς ἐκπροσώπους τους ποὺ θὰ τοὺς ἐκφράσουν στὰ ὄργανα διοίκησης τοῦ σχολείου.

Πράγματι, ἡ ἐκλογὴ τῶν μαθητικῶν συμβουλίων, ἀποτελεῖ ἀναμφισβήτητα καθοριστικὸ παράγοντα γιὰ τὴν ὀργάνωση καὶ τὴν δημοκρατικὴ ἀνάπτυξη τοῦ μαθητικοῦ κινήματος. Μὲ προϋπόθεση τὴ σωστὴ λειτουργία τους, τόνιζαν νεολαιίστικοι κύκλοι, τὰ μαθητικὰ συμβούλια μποροῦν νὰ εἶναι μοχλὸς γιὰ τὴν ἀλλαγὴ στὴ σχολικὴ ζωή. Διατηρώντας τὸν συντονιστικό τους χαρακτήρα, παίρνοντας ὑπόψη τὴ γνώμη ὅλων τῶν μαθητῶν, πρέπει νὰ τοὺς ἐκπροσωπήσουν χωρὶς νὰ χάσουν τὴν ἐπαφή μαζί τους. Εἶναι στὸ χέρι του κινήματος, κατέληγαν νὰ προχωρήσει ἡ ὀργάνωση τῆς σχολικῆς ζωῆς σὲ κάθε σχολεῖο.

Βλέποντας τὴν συμμετοχὴ τῶν μαθητῶν στὶς ἐκλογὲς καὶ αὐτὰ καθαυτὰ τὰ ἀποτελέσματα, εἶναι φανερὸ ὅτι οἱ μαθητὲς καταδίκασαν μὲ τὴν ψῆφο τους τὴν πολιτικὴ τῆς Δεξιᾶς ποὺ προσπάθησε γιὰ χρόνια νὰ τοὺς περάσει στὸ περιθώριο.

Οἱ ἐκπρόσωποι τῆς ΟΝΝΕΔ στὰ σχολεῖα κυριολεκτικὰ ἐξαφανίστηκαν, πράγμα ἄλλωστε ποὺ συμβαίνει καὶ στὸ σύνολο τῆς δημόσιας ζωῆς τοῦ τόπου, ἐνῶ μάταια προσπάθησαν νὰ δικαιολογήσουν τὴν συντριβή τους ἐπικαλούμενοι τὴν «καμματικοποίηση» τῶν ἐκλογῶν.

Ἐξάλλου, οἱ ἐκλογὲς στὰ σχολεῖα, ἔδειξαν ὅτι οἱ μαθητὲς πέρα ἀπὸ τὴν ἀλλαγὴ στὴ σχολικὴ ζωή, ἐνδιέφερναν τὰ μέτρα καὶ τὴν πολιτικὴ τῆς σοσιαλιστικῆς κυβέρνησης, ποὺ ἐπιδιώκει τὴν ἀνάπτυξη τοῦ κινήματος τῶν μαθητῶν, μακριὰ ἀπὸ προσπάθειες χειραγώγησης τῆς θέλησής τους.

Ἔδειξαν, τέλος, οἱ μαθητὲς μὲ τὴν ψῆφο τους ὅτι ἔχουν τὴν ὡριμότητα νὰ κατανοοῦν τὴν πολιτικὴ πρόθεση τοῦ καθένα, ἀνεξάρτητα ἂν προσπαθεῖ νὰ κρυφτεῖ πίσω ἀπὸ «ἀνεξαρτησία» καὶ «συνέπεια».

Οἱ μαθητὲς εἶναι ἑνωμένοι στὴν προσπάθειά τους γιὰ τὴν ἀλλαγὴ στὸ σχολεῖο ὅπως γνωρίζουν καὶ τὶς διαφορετικὲς ἀπόψεις ποὺ ὑπάρχουν καὶ τὶς ἐκτιμοῦν ἀνάλογα.

Τὸ κίνημα τῶν μαθητῶν καὶ τὰ ὄργανά του δὲν θὰ γίνουν ἐκδοτήρια ψηφισμάτων ἀλλὰ ὄργανα πάλης τῶν μαθητῶν γιὰ τὴν κατοχύρωση τῆς δημοκρατίας καὶ τῆς ἀλλαγῆς στὸ σχολεῖο.

5 χιλ. ἐθελοντὲς στὸ Στρατὸ Ξηρᾶς

ΓΙΑ ΑΝΤΙΜΕΤΩΠΙΣΗ ΑΝΑΓΚΩΝ ΤΟΥ ΚΛΑΔΟΥ

Πέντε χιλιάδες ἐθελοντὲς ὁπλίτες μὲ πενταετὴ ὑποχρέωση θητείας θὰ καταταγοῦν στὸ Στρατὸ Ξηρᾶς, σταδιακὰ σὲ πέντε χρόνια, γιὰ τὴν ἀντιμετώπιση τῶν ἀναγκῶν τοῦ Κλάδου σὲ εἰδικευμένο προσωπικὸ μὲ «μονιμότερη» παρουσία στὸ Στράτευμα.

Ἡ ρύθμιση αὐτὴ γίνεται μὲ νομοσχέδιο τοῦ ὑπουργείου Ἀμύνης ποὺ ὁρίζει καὶ τὰ ἑξῆς:

Οἱ ἐθελοντὲς θὰ γίνονται, ὕστερα ἀπὸ ἐκπαίδευση, ὑπαξιωματικοὶ καὶ θὰ παίρνουν τὸ μισθὸ τῶν μόνιμων ὁμοιοβάθμων τους αὐξημένο κατὰ τὸ τεχνικὸ ἐπίδομα. Ὅταν ἀπολύονται θὰ παίρνουν ἐφ' ἅπαξ ἀποζημίωση ἴσο μὲ 16 μισθοὺς ἐπιλογίας. Ὅσο καιρὸ ὑπηρετοῦν θὰ μποροῦν νὰ παίρνουν μέρος στὶς ἐξετάσεις γιὰ τὶς Σχολὲς Μόνιμων Ἀξιωματικῶν, ἀνώ, ἀφοῦ ἀφυπηρετήσουν, θὰ ἔχουν ἕνα ποσὸ τῆς τάξης τοῦ 5% στὴ βαθμολογία τους σὲ διαγωνισμοὺς γιὰ τὴν πρόσληψη στὸ Δημόσιο. Μποροῦν νὰ καταταγοῦν σὰν ἐθελοντὲς νέοι ἀλικίας ἀπὸ 17 μέχρι 22 ἐτῶν, ποὺ θὰ προέρχονται κανονικὰ στὴ διάρκεια τῆς θητείας τους.

Μὲ ἄλλο νομοσχέδιο τοῦ ἴδιου ὑπουργείου, καταργοῦνται οἱ ἐξαιρετικὲς ἐξετάσεις γιὰ τὴν Ἀνωτέρη Σχολὴ Πολέμου καὶ ἡ θητεία σ' αὐτὴν γίνεται ὑποχρεωτικὴ γιὰ ὅλους τοὺς ἀξιωματικούς. Ἐξ ἄλλου, ἀναδιαρθρώνεται ἡ λειτουργία τῆς Σχολῆς μὲ βάση τὴν ἐμπειρία ποὺ ἀποκτήθηκε ὡς τώρα.

ΑΝΤΙΠΡΟΕΔΡΟΣ ΓΙΑ ΤΗ ΝΑΜΙΜΠΙΑ

ΚΟΠΕΓΧΑΓΗ (ΑΠΕ - Ρόιτ.) Ὁ Κοσβανὸς ἀντιπρόεδρος Κόλιας Ραφαὴλ Ροντρίγκεθ δήλωσε χθὲς στὴν Κοπεγχάγη ὅτι βρίσκεται, ὅτι τὰ στρατεύματα τῆς Κούβας θὰ ἀποχωρήσουν ἀπὸ τὴν Ἀγκόλα, μόνον ὅταν ἡ Ναμίμπια (Νοτιοδυτικὴ Ἀφρική) ἀποκτήσει τὴν πλήρη ἀνεξαρτησία της καὶ ὅλα τὰ νοτιοαφρικανικὰ στρατεύματα ἀποχωρήσουν ἀπὸ τὴν περιοχὴ αὐτή.

Ο ΤΖΕΜΑΓΙΕΛ ΕΠΕΣΤΡΕΨΕ ΣΤΗ ΒΗΡΥΤΟ

ΡΩΜΗ. (Α.Π.Ε. Γαλλ. Πρακτ.) Ὁ πρόεδρος τοῦ Λιβάνου Ἀμίν Τζεμαγιὲλ ὁλοκλήρωσε χθὲς τὶς συνομιλίες του μὲ τοὺς Ἰταλοὺς ἡγέτες μὲ μιὰ μακρὰ συνομιλία του μὲ τὸν πρωθυπουργὸ κ. Σπαντολίνι καὶ ἐπέστρεψε χτὲς τὸ πρωὶ ἀεροπορικῶς στὴ Βηρυτό.

ΒΑΣΩ ΠΑΠΑΝΔΡΕΟΥ

ΠΟΛΥΕΘΝΙΚΕΣ ΕΠΙΧΕΙΡΗΣΕΙΣ ΚΑΙ ΑΝΑΠΤΥΣΣΟΜΕΝΕΣ ΧΩΡΕΣ

Η ΠΕΡΙΠΤΩΣΗ ΤΗΣ ΕΛΛΑΔΑΣ

Gutenberg

Ἀθήνα 1981

Ἐπιμαιρότητες

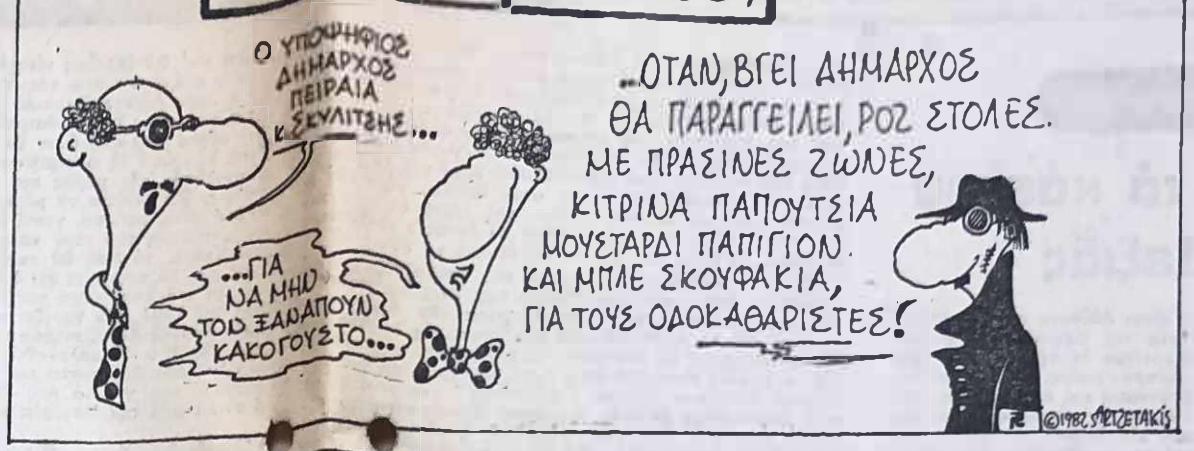

Μπέης, Παπασπύρου, Μαναβῆς, Σολωμὸς

Συνέχεια ἀπὸ τὴν 1η σελίδα

βάνω: Ὁ Πειραιὰς εἶναι δημοκρατικός. ΚΑΙ ΘΑ ΜΕΙΝΕΙ. Ἄριστο, θὰ ἀποδειχτεῖ.

ΘΕΣΣΑΛΟΝΙΚΗ: ΘΕΟΧΑΡΗΣ ΜΑΝΑΒΗΣ

Στὶς αὐριανὲς ἐκλογὲς δίνεται ἡ μάχη τῆς Δημοκρατίας. Ὅλες οἱ δημοκρατικὲς δυνάμεις, ὁλόκληρος ὁ δημοκρατικὸς Λαὸς τῆς Θεσσαλονίκης ἑνωμένος, θὰ δώσει τὴ μάχη —καὶ θὰ τὴν κερδίσει— ἐνάντια στὸν ἐκλεκτὸ τῆς ἀκροδεξιᾶς καὶ τῶν χουντοφασιστικῶν στοιχείων.

Ὁ Λαὸς τῆς Θεσσαλονίκης μὲ τὴν ψῆφο του θὰ βάλει στὸ περιθώριο τὸν ἀκροδεξιὸ ὑποψήφιο τῆς Ν.Δ.

Αὔριο, αὐτὸς ὁ Λαὸς, θὰ ὑποψηφίσει τὴν ΔΗΜΟΚΡΑΤΙΚΗ ΠΛΑΤΑΞΗ ΘΕΣΣΑΛΟΝΙΚΗΣ. Θὰ ψηφίσει τὴν Δημοκρατία, τὴν Ἀλλαγὴ στὴν Τοπικὴ Αὐτοδιοίκηση, τὴ δημοκρατικὴ ἀμαλάμητα καὶ τὴ λαϊκὴ ἀνεξαρτησία.

Αὔριο, ἡ Δημοκρατία θὰ θριαμβεύσει καὶ ἡ Τοπικὴ Αὐτοδιοίκηση θὰ ἀναγεννηθεῖ.

ΠΑΤΡΑ: ΓΡΗΓΟΡΗΣ ΣΟΛΩΜΟΣ

Αὔριο, κατεβαίνουμε σὲ μιὰ δεύτερη ἀναμέτρηση ἀναμετρήσεις μὲ τὴ δεξιότητα τῆς νίκης. Ἐκθέσαμε τὸ πρόγραμμά μας στὸ λαὸ τῆς Πάτρας καὶ πιστεύουμε ὅτι τὸ συμφέρον τῆς πόλης κ α ι μ ό ν ο αὐτὸ ὑπερισχύει. Σὲ καμιὰ περίπτωση αὐτὸς ὁ λαὸς, ποὺ ἀγαπᾶει τὸ [illegible] τὴν πόλη, δὲν θὰ [illegible] πολιτικὴ τῆς στείρας ὁρισμοῦς, τῶν κραυγῶν καὶ τῶν συνθημάτων. Εἴμαστε βέβαιοι ὅτι θέλει ἔργο δημιουργικὸ τὸ ὁποῖο μ ό ν ο ἐμεῖς θέλουμε καὶ μποροῦμε νὰ τοῦ προσφέρουμε.

Ὁ Δήμος, ἀπὸ αὔριο, θὰ ἀνήκει στὸ λαὸ καὶ ὁ δήμαρχος στοὺς δημότες.

ΜΥΤΙΛΗΝΗ: ΛΕΦΤΕΡΗΣ ΚΙΟΣΚΛΗΣ

Τὴν πίστη του ὅτι ὁ λαὸς τῆς Μυτιλήνης θὰ τὸν ὑποστηρίσει στὶς αὐριανὲς ἐπαναληπτικὲς ἐκλογὲς ἐξέφρασε ὁ ὑποψήφιος Δήμαρχος Μυτιλήνης Λεφτέρης Κιοσκλῆς σὲ τηλεφωνικὴ ἐπικοινωνία ποὺ εἴχαμε μαζί του.

Ἡ αἰσιοδοξία τοῦ Λεφτέρη Κιοσκλῆ στηρίζεται στὴν ἀποδεικνυμένη αἰσθησία τῶν Μυτιληνίων οἱ ὁποῖοι γνωρίζουν τὶς ἱκανότητές του καὶ τὴ βίωσιμη ποὺ διαθέτει γιὰ νὰ βοηθήσει τὸν τόπο.

«Πάνω ἀπ' ὅλα, εἶπε, πιστεύω ὅτι στὶς αὐριανὲς ἐκλογὲς αὐτὸ ποὺ θὰ ἐπιδράσει στὴν ἀπόφαση τῶν συμπατριωτῶν μου εἶναι τὸ συμφέρον τῆς πόλης μου».

ΑΙΓΙΝΑ

Δημοκρατικὸ κάλεσμα στοὺς Αἰγινῆτες καὶ τὶς Αἰγινήτισσες ποὺ μένουν στὴν Ἀθήνα καὶ τὸν Πειραιὰ ἀπηύθυνε ὁ συνδυασμὸς τῆς ΔΗΜΟΚΡΑΤΙΚΗΣ ΕΝΟΤΗΤΑΣ τοῦ ὑποψηφίου Δήμαρχου Αἴγινας Γιόργου Γιαννούλη.

Ὁ συνδυασμὸς καλεῖ κάθε Αἰγινήτη δημοτοῦ ποὺ μένει στὴν Ἀθήνα καὶ τὸν Πειραιὰ νὰ μεταβεῖ αὔριο στὴν Αἴγινα καὶ νὰ δώσει τὴ δική του μάχη γιὰ τὴ Δημοκρατία καὶ τὴν ὑποψηφιότητα τοῦ Γιόργου Γιαννούλη.

Τὰ δαιμόνια τοῦ χωριοῦ Μπαμπίνι

Συνέχεια ἀπὸ τὴν 1η σελίδα

σεύκεται, νηστεύει! Γίνονται λειτανίες καὶ ξορκισμοί, ἔρχονται παραψυχολόγοι καὶ μάγοι ἀπὸ τὰ γύρω χωριὰ νὰ ξεδιαλύνουν τὸ ἀνεξήγητο φαινόμενο, ἀλλὰ κανεὶς δὲν μπορεῖ νὰ ἀνακαλύψει τίποτα, νὰ καταλάβει τίποτα. Γκαπί οἱ Δαίμονες Ἀμάθεια, Πράληψη, Μιζέρια καὶ Δεισιδαιμονία εἶναι πανέξυπνοι, πανίσχυροι καὶ γερὰ ριζωμένοι στὶς ψυχὲς τῶν κατοίκων τοῦ χωριοῦ Μπαμπίνι, τῆς Αἰτωλοακαρνανίας.

Οἱ Δαίμονες αὐτοὶ δὲν εἶναι κτεσινὰ δημιουργήματα, νεκροπνοὶ σοπανάδες, ἢ μεταφάσια τοῦ Διαβόλου. Αἰώνες ἀμορφωσιᾶς, ἀπαιδευσιᾶς καὶ ἀγραμματοσύνης τοὺς δημιούργησαν. Αἰώνες πολυπαιμιᾶς ἐρήμωσης, ἀποβλάκωσης καὶ κατασίσεσης τοὺς συνηλάτησαν. Αἰώνες ξένης καὶ ντόπιας ἐκμετάλλευσης τοὺς γαλούχησαν.

Τὴν καταγωγή τους πρέπει ν' ἀναζητήσουμε πέρα μακριὰ στὰ χρόνια τῆς τουρκοκρατίας. Στὴν προδοσία ἐπανάσταση καὶ τὴν βαβαροκρατία, τὴν ξενοδουλεία καὶ τὴν ἐυριαρχία τῆς ὀλιγαρχίας ποὺ ἀπέτυχε νὰ φτιάξει Παιδεία σὰ Ἐλεύθερο νεοελληνικὸ κράτος.

Δίδαξε τὴν προγονολατρεία. Θρόνιασε τοὺς σκοτοδιοῖτες καὶ τοὺς καλαμαράδες στὰ πνευματικὰ ἱδρύματα τῆς χώρας, κυνήγησε τὴν ἐθνικὴ μας γλώσσα. Ἔ στειλνε σὰ ἐξωτερικὸ, οἱ ξένα Πανεπιστήμια τοὺς φοιτητὲς μας. Κράτησε τὴν ὑπαιθρο καὶ τὴ συνοικία σὰν γκέτο ἀποβλάκωσης, μακριὰ ἀπὸ κάθε πνευματικὴ κίνηση. Κποβίκασε τὸν ἑλληνικὸ λαὸ σὰν ἡμιμάθεια καὶ τὴν πολιτιστικὴ ἀστία.

Ἐφάρμοσε ἐκπαιδευτικὰ συστήματα ἀνάλογα μὲ κεῖνα ποὺ καθιέρωσαν οἱ Ἄγγλοι στὶς κοπεχάμενες Ἰνδίες. Στὰ 1835, ὁ πρωτεργάτης τῆς ἐκπαιδευτικῆς μεταρρύθμισης τῶν ὑπόδουλων Ἰνδιῶν, Μακωλέϋ, γράφει:

«Δὲν ὑπάρχει λόγος νὰ μορφώνονται οἱ μάζες. Πρέπει ὅμως νὰ προσπαθήσουμε μὲ ὅλες μας τὶς δυνάμεις νὰ δημιουργήσουμε ἕνα στρῶμα ποὺ θὰ εἶναι δυνατὸ νὰ παίξει ρόλο συνδετικοῦ κρίκου ἀνάμεσα στοὺς Ἄγγλους καὶ στὶς ἑκατοντάδες ἑκατομμύρια τῶν Ἰνδιῶν ποὺ ἐξουσιάζουμε, ἕνα στρῶμα ποὺ θὰ ἔχει ἰνδικὸ αἷμα καὶ ἰνδικὸ χρῶμα ἐπιδερμίδας ἀλλὰ θὰ ἔχει τὰ γούστα, τὶς ἰδέες, τὴν ἠθική καὶ τὴ νοημοσύνη ποὺ ἔχουν οἱ Ἄγγλοι» (Παγκόσμια Ἱστορία, Ἀκαδ. Ἐνιστ. ΕΣΣΔ).

Οἱ ἰδέες τοῦ Μακωλέϋ ἐφαρμόστηκαν κατὰ ἕνα τρόπο καὶ στὴν Ἑλλάδα πολὺ πρὶν ἀπὸ τὶς Ἰνδίες. Οἱ Φαναριῶτες δὲν ἦσαν ἕνα παράμισο στρῶμα, ἀπὸ ὁποῖο ἡ σουλτανικὴ τυραννία ἐπιδίωκε νὰ μορφωθεῖ γιὰ νὰ τὴν ὑπηρετήσει;

Ἀλλὰ κι ἡ Παιδεία, στὴν ἀπελεύθερη Ἑλλάδα τοῦ 19ου αἰώνα καὶ τῶν ἀρχῶν τοῦ αἰώνα μας, μονοδικὸ της σκοπὸ ἔχει νὰ κατασκευάσει ἀνθρώπινα λείψανα στὴν ὑπηρεσία τῆς ἀρχουσας τάξης. Οἱ σπουδὲς της εἶναι εὐνουχισμοὶ καὶ ἀποκεφαλισμοὶ κάθε ἐλεύθερης καὶ πεφωτισμένης προσπάθειας, κάθε δημιουργικῆς ἀναζήτησης καὶ ἔρευνας. Δὲν εἶναι τυχαῖο ὅτι οἱ φοιτητὲς πρωτοστατοῦν στὸν ἀγώνα κατὰ τῆς ἐθνικῆς δημοτικῆς μας γλώσσας στὰ εὐαγγελικὰ καὶ στὰ σαντόβικα. Τὰ Πανεπιστήμια σύμφωνα μὲ τὸν Κοντζάβελλο τῆς ἐποχῆς, εἰσάγουν κουπουρα καὶ ἐξάγουν τουβλο, τουβλο ἱκανὰ νὰ ἀναλάβουν τὴ διακυβέρνηση τῆς χώρας. Ἱκανὰ νὰ ἀπανθρώσουν τὶς ὑπαλληλικὲς ὄψεις τοῦ παραμορφωμένου μακροπαταλιστικοῦ συστήματος.

Ὁ λαὸς συστηματικὰ καταδικάζεται σὲ περιθώριο. Νὰ φυτοζωεῖ καὶ νὰ ὑποστήριζεται πνευματικά.

«Ζῆ χειρότερα ἀπὸ τὰ ζῶα τὰ ζῶα», ὅπως ἔγραφε ὁ Ἀνώνυμος συνάδελφος τῆς «Ἑλληνικῆς Νομαρχίας».

Θὰ μοῦ πεῖτε βεβαιος γιατί μιλάω γιὰ μιὰ ἐποχὴ ποὺ ἀνήκει πιὰ στὸ παρελθόν; Γιατί πῆγα τόσο μακριά, στὶς ἀρχὲς τοῦ 20οῦ αἰώνα καὶ ἔκαμε τὴν τουρκοκρατία γιὰ νὰ λύσ

ΠΟΛΙΤΙΚΑ ΘΕΜΑΤΑ σκέψεις • απόψεις • αναλύσεις

Χωρίς περιστροφές

Πέφτουν τά κάστρα τῆς Δεξιᾶς

Ὁριστικά καί ἀμετάκλητα εἶναι ἀδύνατο νά παρακολουθήσουμε τήν ἐπιχειρηματολογία τῆς Δεξιᾶς —ἀναφορικά μέ τά ἀποτελέσματα τῶν δημοτικῶν ἐκλογῶν— πού προσπαθεῖ νά παρουσιάσει τό ἄσπρο - μαῦρο. Μόνη φυσιολογική ἐξήγηση, τό ἄγχος, ἡ ἀπόγνωση καί ὁ σαλεμένος νοῦς μπροστά στό σάρωμα πού ὑπέστη ἀπ' ἄκρου σέ ἄκρο τῆς χώρας στη μεγάλη πλειοψηφία τῶν δήμων, τῶν κοινοτήτων καί τῶν δημοτικῶν καί κοινοτικῶν συμβουλίων, ἕνα σαρωμα πού θά ὁλοκληρωθεῖ στόν αὐριανό δεύτερο γύρο. Μόνη σωστή φωνή ἡ καημενούλα ἡ «Ἑστία» πού τούς τά εἶπε προχθές σταράτα γράφοντας πάνω - κάτω: «Τί καθόσαστε καί ὑπολογίζετε ψτώση τοῦ ΠΑΣΟΚ καί δέν βλέπετε ὅτι σᾶς ἔχει πάρει ὅλους τούς κυριότερους δήμους τῆς χώρας». Μάταια ὁ κ. Ἀβέρωφ ξεμπροστιάζεται ἀπό μόνος του καί μπαίνοντας μέ τά ὅλα του στήν κομματικοποίηση τῶν δημοτικῶν ἐκλογῶν δηλώνει προχτές Πέμπτη: «...Στούς δήμους πού συμμετέχει στό δεύτερο γύρο ὑποψήφιος πού ὑποστήριξε ἡ Ν.Δ. ἡ ὑποψήφιος πού προέρχεται ἀπό τό δικό της Ἰδεολογικό χῶρο, καλοῦμε τούς ὁπαδούς μας νά τούς ὑποστηρίξουν μέ ἐνθουσιασμό». Καί γράφει ἡ «σοβαρή» «Μεσημβρινή» μέ κρυφή ἐλπίδα: «Δευσμεύθηκε χθές ὁ κ. Α. Παπανδρέου μέ δήλωσή του στή συνεντεύξη τῶν ξένων ἀνταποκριτῶν ὅτι δέν θά συναλλαγεῖ μέ τό ΚΚΕ γιά τήν ἐκχώρηση τῶν κομμουνιστικῶν ψήφων πρός ἐνίσχυση τῶν ὑποψηφίων τοῦ ΠΑΣΟΚ...». Ἀλλά ἡ συμπαράταξη τοῦ δημοκρατικοῦ προοδευτικοῦ λαοῦ γιά τό ὑκρέμισμα τῶν κάστρων τῆς δεξιᾶς στόν δεύτερο γύρο τῶν ἐκλογῶν εἶναι αὐτονόητος στόχος καί λαϊκή ἐπιταγή καί ὄχι προϊόν κάποιων παζαρεμάτων σέ ἐπίπεδο κομματικῶν κορυφῶν. Τί ἄλλο ἀπ' αὐτό εἶναι δυνατό νά γίνει;

Ὅμως ἡ Δεξιά χωρίς ντροπή καί ὑποβαθμίζοντας τή νοημοσύνη ἀτόμα καί τῶν ὁπαδῶν της, ἐπιχειρεῖ νά κάνει σύγκριση ἀνάμεσα στά ἀποτελέσματα τῶν βουλευτικῶν ἐκλογῶν καί τα ἀποτελέσματα τῶν δημοτικῶν ἐκλογῶν τοῦ 1978. Ἐπιχειρεῖ νά συγκρίνει τά μῆλα μέ τά πορτοκάλια, γιά νά βγάλει συμπεράσματα κατά τά κέφια της, γιά ὁρισμένους μεγάλους δημους. Γιατί εἶναι πασίγνωστο ὅτι στίς βουλευτικές ἐκλογές κυριαρχεῖ ἀποκλειστικά τό πολιτικό κριτήριο, ἐνῶ στίς δημοτικές ὑπεισέρχονται μιά σειρά ἄλλοι παράγοντες. Θά τούς ἀπαντήσουμε μέ τό ἀδιάσειστο ἐπιχείρημα πού ἀνέφερε ὁ πρωθυπουργός Ἀνδρέας Παπανδρέου στή συνεντεύξη τῶν ἀνταποκριτῶν τοῦ Ξένου Τύπου. Ὅτι δηλαδή ὑπῆρξε διαφορετικό τό ποσοστό πού πῆρε τό ΠΑΣΟΚ στίς ἐκλογές τοῦ '81, προκειμένου γιά τήν Ἀθήνα, ἀνάμεσα στούς βουλευτές καί τούς εὐρωβουλευτές, γιατί καί σ' αὐτή τήν περίπτωση λειτούργησαν διαφορετικά κριτήρια (44% γιά τήν Ἐθνική Βουλή, 31% γιά τήν Εὐρωβουλή). Καί θά προσθέσουμε ὅτι ἄν οἱ ἐκλογές γιά τήν Εὐρωβουλή δέν εἶχαν διεξαχθεῖ τήν ἴδια μέρα, ἀλλά μερικοῦς μῆνες ἀργότερα, ἡ Δεξιά θά ἰσχυριζόταν ὅτι τό ΠΑΣΟΚ ἔχασε ὡς διά μαγείας τή λαϊκή του βάση καί θά ζητοῦσε νέες ἐκλογές.

Δεν σώζεστε κύριοι τῆς Δεξιᾶς μέ τέτοια τερτίπια, γιατί ὁ λαός ξέφυγε ὁριστικά ἀπό τό μακροχρόνο μάντρωμα στίς πολιτικές σας αὐθαιρεσίες. Καί ἄν εἴσαστε βέβαιοι ὅτι αὔριο Κυριακή ὅταν θά κλείσουν οἱ κάλπες θά βρεθεῖτε ἔξω ἀπό τή συντριπτική πλειοψηφία τῶν Δήμων καί Κοινοτήτων τῆς χώρας καί κυρίως ἔξω ἀπό τίς μεγάλες πόλεις. Θά τρίβετε τά μάτια σας καί θά «κραυγάζετε γιά δῆθεν λαϊκά μέτωπα, γιατί δέν εἴσαστε ἱκανοί νά πιάσετε τα μηνύματα τῶν νέων καιρῶν. Τό πνεῦμα τῆς Ἀλλαγῆς πού ἐνώνει τό Λαό θά σαρώσει καί τά τελευταία ὀχυρα σας. Καί θά πεισθεῖτε ὅτι ὁ λαϊκός χείμαρρος πού ξεκίνησε τήν 3η τοῦ Σεπτέμβρη τοῦ 1974 καί φουντωσε τόν Ὀκτώβρη τοῦ 1981, δέν γυρίζει πίσω. Ἡ Ἀλλαγή θά περάσει στήν Τοπική Αὐτοδιοίκηση καί μιά νέα ἐποχή ἀναδημιουργίας θά ἔχει δρομολογηθεῖ ὁριστικά καί ἀμετάκλητα. Ἡ νέα Ἑλλάδα θά χτιστεῖ καί θά μείνουν μόνο οἱ μακάβριες κραυγές σας γιά νά μᾶς θυμίζουν ἕνα καταδικασμένο ὁριστικά ἀπό τήν Ἱστορία μαῦρο παρελθόν.

Μιά νέα ἐποχή ἀρχίζει

Οἱ ἡγέτες τῆς Δεξιᾶς ξύπνησαν πολύ ἀπότομα ἀπό τό προσφιλές τους ὄνειρο γιά διάσπαση τῆς κοινοβουλευτικῆς ὁμάδας τοῦ ΠΑΣΟΚ, ποὺ θα συνέβαινε τάχα κατά τήν ψηφοφορία πάνω στό νομοσχέδιο γιά τήν κατάργηση τοῦ σταυροῦ προτίμησης. Εἶναι γιά λύπηση. Γιατί πάνω σ' αὐτό τό ὄνειρο εἶχαν στηρίξει τή μόνη τους ἐλπίδα γιά νά φρενάρουν τόν ἄνεμο τῆς Ἀλλαγῆς πού πνέει ἀπό ἄκρου σέ ἄκρο τῆς χώρας. Καί γιά ἑβδομάδες τώρα ὁ Τύπος τους μᾶς ἔχει σκοτίσει μέ τά πιό ἀπίθανα σενάρια. Κι ἀφοῦ πείστηκαν, ἀπό τά πράγματα, ὅτι δέν ὑπάρχουν κερκόπορτες στίς τάξεις τοῦ ΠΑΣΟΚ γιά νά περάσει μέσα ἀπ' αὐτές ἡ προδοσία τῆς λαϊκῆς ἐντολῆς, προσπαθοῦν τώρα νά ἐφεύρουν νέα μυθεύματα γιά δῆθεν πιέσεις πρός τούς βουλευτές ἀπό τήν ἡγεσία τοῦ ΠΑΣΟΚ. «Ἡ κυβέρνηση — γράφει ἡ «Μεσημβρινή»— ἀσκώντας ἀφόρητες πιέσεις ἐπί των βουλευτῶν της καί ἐγκλωβίζοντάς τους ἐντός τοῦ Κοινοβουλίου πέτυχε τήν ὑπερψήφιση τοῦ νομοσχεδίου γιά τήν κατάργηση τοῦ σταυροῦ προτιμήσεως, ἕνα ἀπό τούς μεγαλύτερους στόχους της στήν περίοδο αὐτή». «Ἐγκλωβίστηκανε οἱ βουλευτές στό Κοινοβούλιο, κατά τή «Μεσημβρινή». Ἀλλά ποῦ ἀλλοῦ θά ἔπρεπε να βρίσκονται ἐν ὀχι ἐκεῖ; Σίγουρα κάτι δέν πάει καλά στά μυαλά τῶν ἡγετῶν τῆς Δεξιᾶς καί τοῦ Τύπου της.

Ὅσο γιά τούς βουλευτές τοῦ ΠΑΣΟΚ, περήφανοι, ἑνωμένοι κα πειθαρχημένοι στίς προεκλογικές διακηρύξεις καί τό κυβερνητικό πρόγραμμα τοῦ Κινήματος, τερμάτισαν προχθές μέ τό ἀκαταπολέμητο ὅπλο τῆς ψήφου τους ἕνα καθεστώς ἑνός αἰώνα πολιτικῆς ὑπανάπτυξης, παλαιοκομματικῆς συναλλαγῆς κα ρουσφετολογίας. Πρόκειται γιά μιά εἰρηνική ἐπανάσταση μεγάλου βεληνεκοῦς πού ὡρίμασε ἀπό χρόνια καί χρόνια στή λαϊκή συνείδηση καί συντελέστηκε μέσα σέ μιά νύχτα. Πρόκειται γιά ἕνα ἀκόμα βῆμα στό δρόμο τῆς ἐκπλήρωσης ὅλων τῶν ὅρων τοῦ συμβολαίου πού ὑπέγραψε τό ΠΑΣΟΚ μέ τό λαό. Πρόκειται γιά τήν αὐγή μιᾶς νέας ἐποχῆς στήν πολιτική ἱστορία τοῦ τόπου μας μέ ἀπροσμέτρητες συνέπειες πάνω στην ἐξυγίανση τοῦ πολιτικοῦ βίου. Οἱ γενιές πού θά ἔρθουν, θά εὐγνωμονοῦν τούς πρωτοπόρους ἐκείνους πού εἶχαν τό θάρρος καί τήν τόλμη ν' ἀνοιξουν τό δρόμο τῆς νέας Ἑλλάδας. Κα τά ὀνόματά τους θά περάσουν στίς σελίδες τῆς Ἱστορίας, γιατί μέ ἕνα ἁπλό ἀλλά παντοδύναμο «ναί» γκρέμισαν ἀκόμα ἕνα κάστρο τῆς ὀπισθοδρόμησης.

Δικαίωμα στό σήμερα γιά τούς νέους ἐργαζόμενους

Ἀδύνατο· τήν Τετάρτη στή δημοσιότητα τά θέματα μέ τά ὁποῖα θα ἀσχοληθεῖ ἡ Διεύθυνση Ἀπασχόλησης τοῦ ὑφυπουργείου Νέας Γενιᾶς τό 1983, στους τομεῖς Ἐργασία καί Ἀνθρωπική Νεολαία.

Τό πρόγραμμα αὐτό ἐργασίας πού δημιουργεῖ σίγουρα τό πλαίσιο τῶν δραστηριοτήτων τῆς πιό πάνω Διεύθυνσης τοῦ νεοσύστατου ὑφυπουργείου, πρόκειται νά ὑλοποιηθεῖ μέρα στά ἑπόμενο ἔτος μέ τή συνεργασία τοῦ Ὀργανισμοῦ Ἀπασχόλησης, τοῦ Ἐθνικοῦ Ὀργανισμοῦ Χειροτεχνίας καί τῶν ὑπουργείων Παιδείας, Ἐργασίας, Γεωργίας, Ἐμπορικῆς Ναυτιλίας καί τόν ΕΟΤ.

Συγκεκριμένα γιά τόν τομέα Ἐργασία, τό πρόγραμμα τοῦ ὑφυπουργείου Νέας Γενιᾶς περιλαμβάνει:

- Ἐπισήνωση καί προώθηση προγραμμάτων σε συνεργασία μέ τόν Ο.Α.Ε.Δ. γιά τήν ἀντιμετώπιση τῆς ἀνεργίας τῶν νέων, ὑποαπασχόλησης καί ἐκπ-ροσωπόλησης
- Προώθηση ἐρευνας καί ἐνίσχυση σε συνεργασία με Ο.Α.Ε.Δ. προγραμμάτων Ταχύρυθμης Ἐπαγγελματικῆς Ἐκπαίδευσης καθώς καί Συνεχιζόμενης Ἐκπαίδευσης.
- Προώθηση ἐρευνας καί ἐνίσχυση προτύπων καί πειραματικῶν μονάδων ἀπό φορεῖς νέων γιά τήν παραγωγική ἀνασυγκρότηση τῆς ἀνεργίας ἐπιστημόνων, τεχνιτῶν κα ἀνειδίκευτων. Ἡ μελέτη καί ἱεράρχηση τοῦ σχεδίου αὐτοῦ θά εἶναι κοινή μέ τόν ΟΑΕΔ καί ὑλοποιεῖται σε συνεργασία μέ τις ἀντίστοιχες κάθε φορά Τράπεζες καί τόν ΕΟΜΜΕΧ.
- Ἔρευνα καί ὑπόδειξη λύσεων γιά τά σύνθετα προβλήματα [illegible] καί [illegible] νέων [illegible] στήν ἐπικράτεια καί τήν ἀλλοδαπή.
- Εἰδική ἔρευνα καί ταυτόχρονα προσφορά καί προώθηση ἐναλλακτικῶν λύσεων — σε συνεργασία μέ ΟΑΕΔ— γιά τους ἀνήλικους ἐργαζόμενους.
- Ἐπίσης εἰδική ἔρευνα γιά τήν καταγραφή τῶν κοινωνικοοικονομικῶν ἀναγκῶν κατά γεωγραφικές ἑνότητες. Ἔρευνα γιά τήν καταγραφή τῶν ἐπαγγελματικῶν ἐνδιαφερόντων καί προσδοκιῶν τῶν νέων καί τῶν παραγόντων πού ἐπιδροῦν στή διαμόρφωσή τους, καί τήν ἐξαγωγή γενικεύσιμων συμπερασμάτων, ἀπαραίτητων γιά τήν καθοδήγηση τῶν νέων στό πλαίσιο τοῦ ἐπαγγελματικοῦ προσανατολισμοῦ.
- Μελέτη, ἐπεξεργασία καί καθοικοποίηση σε συνεργασία μέ τά ὑπουργεῖο Ἐργασίας καί συνάφειας τοπικούς φορεῖς τοῦ θεσμικοῦ πλαισίου πού διέπει τις σχέσεις ἐργασίας τῶν νέων ἐργαζομένων. Στόχος τῆς μελέτης ἡ δημιουργία τοῦ καταλληλοτερου νομικοῦ πλαισίου γιά τή δημιουργική ἀπασχόληση τῶν νέων.
- Διαμόρφωση, ἐνίσχυση καί προώθηση ἐπιμορφωτικῶν σεμιναρίων, μέ φορεῖς τή Γ.Σ.Ε.Ε. καί τά κατά τόπους ἐργατικά κέντρα. Στόχος τῶν σεμιναρίων εἶναι ἡ ἐνημέρωση τῶν νέων ἐργαζομένων σε θέματα ὅπως ἡ ἱστορία τοῦ ἐργατικοῦ κινήματος καί ὁ νομικός, κοινωνικός καί πολιτικός χαρακτήρας τοῦ συνδικαλιστικοῦ κινήματος, οἱ νέοι θεσμοί καί ὁ ρόλος τῶν νέων στή συμμετοχή, τόν κοινωνικό ἔλεγχο καί τήν αὐτοδιαχείριση.
- Ἐπισήνωση ἐρευνας καί ἐνίσχυση μελετῶν γιά τά προβλήματα ζωῆς καί ἐργασίας τῶν νέων μεταναστῶν. Ἰδιαίτερη κατεύθυνση στά προβλήματα πολιτισμοῦ καί προσφυγικῆς τους.

ΓΙΑ ΤΗ ΝΕΟΛΑΙΑ ΤΗΣ ΕΠΑΡΧΙΑΣ

Ἐπεξεργασία καί προώθηση προγραμμάτων ἀγροτικῆς καί τεχνικῆς ἐπιμόρφωσης, σε συνεργασία μέ τά ὑπουργεῖο Γεωργίας καί Παιδείας γιά τήν ὅσο τό δυνατό καλύτερη γνώση καί ἀφομοίωση τῶν μέσων καί τρόπων πού ἡ σύγχρονη ἀνάπτυξη καί τεχνική ἰσχυεῖ νά προσφέρει στήν γεωργική παραγωγή. Ἡ ὁλοκλήρωσή τοῦ προγράμματος θά γίνει μέσα ἀπό:

α) Πειραματικά ἀγροκτήματα σχολεῖα ἀγροτικῆς καί τεχνικῆς ἐπιμόρφωσης.

β) Κέντρα Γεωργικῆς Ἐκπαίδευσης ἐξάμηνης διάρκειας. Ὁ τύπος ἀγράφης μέσα ἀπ' αὐτά τά κέντρα ἐκτός τῶν ἄλλων θά πάρει μοναδικά Λαϊκῆς παράδοσης - Λαϊκῆς τέχνης, Ἱστορίας τοῦ ἀγροτικοῦ κινήματος, συνεταιρισμοῦ - συνεταιριστικῆς ἰδέας, περιβάλλοντος, ἀγροτικῆς κατοικίας, ὑγιεινοῦ περιβάλλοντος κλπ.

- Διοργάνωση σεμιναρίων καί ἐκδηλώσεων σε πανελλαδικό ἐπίπεδο γιά ἀγροτικές καί ἀστικές περιοχές, πού θά δίνουν τή δυνατότητα στήν ἀγροτική καί γενικότερα στή νεολαία τῆς ὑπαίθρου νά ἐπιδοθεῖ πάνω σιά προβλήματα πού ἀφοροῦν, ἐκφράζοντας ταυτόχρονα καί τις ἰδιαιτερότητες πού ὑπάρχουν στό πλαίσιο τῆς Νέας Γενιᾶς (π.χ. Νεολαία καί παράδοση, Κοινωνική ἀτοξη Νέων, Νεολαία καί Ἐργασία, Διστομική Ἐπικοινωνία κλπ.).
- Προώθηση μελετῶν καί κατάληξη σε συγκεκριμένα σημπεράσματα ως πρός τά Κοινωνικά, Οἰκονομικά καί Πολιτιστικά αἴτια τῆς ἐξωτερικῆς καί ἐσωτερικῆς μετανάστευσης καί τῆς ἀστυφιλίας. Ταυτόχρονα, ἐνίσχυση τῶν διαδικασιῶν πολιτισμοῦ μέ τήν ὑποβοήθηση μέτρων πού ἐξελίσσουν τίς ἀνεξάρτητες εὐκαιρίες καί δυνατότητες σεβασμοῦ νέων τοῦ χωριοῦ καί τῆς πόλης.
- Ἐπεξεργασία προγραμμάτων σε συνεργασία μέ τις συνεταιριστικές ἑνώσεις, ὑπουργεῖα Γεωργίας καί Ἐθν. Οἰκονομίας γιά δημιουργία πρότυπων παραγωγικῶν ἀγροκλάν καί κτηνοτροφικῶν μονάδων, ἀπό συνεταιριστικούς φορεῖς νέων γιά τήν ἀντιμετώπιση τοῦ προβλήματος ἀπασχόλησής τους στήν ὑπαιθρο.
- "Ἔρευνα γιά τή δημιουργία κανονισθῆσης ἡ ἴσως θά καταγράφες καταστάσεις τῆς κοινωνικῆς ζωῆς καί θά συμβάλει στην ἐμπέδωση καί ἐξαγγελία τῶν κοινοτικῶν σπάνιων. Ἐπιχείρηση κωμωγίνεται ἀπό ἐνοποιή σαὶ τή μν πανδήμαι καὶ ἡ ἐκφρασμένη καὶ ἀνωνύμαι μὲν ἐθίμων. Ἐπιχείρηση τὴν ὀλίγε ἐκφανεῖ ἐκκλησιῶν γιά τὴς ἀγγέλες ἐπιμαρτυρία τὴν ἀντιμετωπίζει νεολαίας.

Αὐξάνονται οἱ συντάξεις δικηγόρων

Κατά 15% αὐξάνονται ἀπό τήν 1η Ὀκτώβρη, οἱ συντάξεις τοῦ κλάδου Ἐπικουρικῆς Ἀσφάλισης Δικηγόρων.

Ἡ συμπληρωματική αὔξηση, ὁ θῆκε μέ ἀπόφαση τοῦ ὑπουργοῦ Κοινωνικῶν Ἀσφαλίσεων Λευτέρη Βαρυβάκη, πού στάλθηκε γιά δημοσίευση στήν Ἐφημερίδα τῆς Κυβέρνησης.

Ἐξάλλου, μέ ἄλλη ἀπόφαση τοῦ ὑπουργοῦ Κοινωνικῶν Ἀσφαλίσεων, χορηγεῖται ἐκτάκτη οἰκονομική ἐνίσχυση στούς συνταξιούχους τοῦ Ταμείου Συντάξεων Προσωπικοῦ Ἐφημερίδων Ἀθήνας Θεσσαλονίκης..

Ἡ ἐνίσχυση θά εἶναι ἴση μέ τό ποσό μιᾶς σύνταξης καί δέν μπορεῖ νά ξεπεράσει τίς 47.000 δρχ.

Χειροτεχνήματα τοῦ Ἐθνικοῦ Ὀργανισμοῦ Πρόνοιας

ΔΙΑΤΙΘΕΝΤΑΙ ΣΕ 4 ΠΡΑΤΗΡΙΑ

Θαυμάσια χειροτεχνήματα μέ παραδοσιακά λαϊκά σχέδια καί σέ πολύ προσιτές τιμές, διαθέτει σε τέσσερα καταστήματα ὁ Ἐθνικός Ὀργανισμός Πρόνοιας.

Τά χειροτεχνήματα αὐτά (χαλιά, κιλίμια, κεντητοί πάπιτες πού ἔγιναν φτιάξει μέ τά χέρια τους οἱ γυναῖκες τῶν ἀγροτικῶν περιοχῶν) μποροῦν νά προμηθευτοῦν μέ εὐκολίες πληρωμῆς καί ἔκπτωση 18% οἱ δημόσιοι ὑπάλληλοι, οἱ ὑπάλληλοι Ν.Π.Δ.Δ., Ν.Π.Ι.Δ., Κοινωφελῶν Ὀργανισμῶν, Τραπεζῶν, οἱ μόνιμοι ἀξιωματικοί, οἱ διδάσκαλοι, οἱ δημοσιογράφοι καί οἱ ὑπάλληλοι τῶν ραδιοφωνικῶν καί τηλεοπτικῶν δικτύων τῆς χώρας.

Τά καταστήματα (Βουκουρεστίου 24, Βασ Βοφίας 135, Ὑμηττίας 6 καί ξενοδοχεῖο Χίλτον) λειτουργοῦν κάθε μέρα, ἐκτός Κυριακῆς, ἀπό τίς 8 τό πρωί μέχρι τίς 9 τό βράδυ χωρίς μεσημβρινή διακοπή.

Στεγάσθηκε τό Κρατικό Ὠδεῖο τῆς Θεσσαλονίκης

Τό Κρατικό Ὠδεῖο Θεσσαλονίκης βρῆκε στέγη στό παραδοσιακό κτίριο τῆς ὁδοῦ Φράγκων.

Τό κτίριο, πού πολύτερα στέγαζε τήν Ὀθωμανική Τράπεζα καί εἶχε περιέλθει στήν κυριότητα τοῦ ΙΚΑ, παραχωρήθηκε ἀπό τήν διοίκηση τοῦ Ἱδρύματος στό Ὑπουργεῖο Πολιτισμοῦ.

Τό ΙΚΑ ἀντίδοσε καί αὐτή τήν ἐνεργεια στήν προσπάθεια γιά τήν ἀνάπτυξη τῆς πολιτιστικῆς ζωῆς τῆς Θεσσαλονίκης.

Ὑπενθυμίζεται ὅτι πολύτερα συνέβαλε μέ ἀνάλογο τρόπο, στήν δημιουργία τοῦ Μουσείου τῆς πόλης.

Ἑλληνική ἀντιπροσωπεία στήν Ἰνδία

Μεγάλα βιομηχανικά καί ἐμπορικά ἐπόρια τῆς Ἰνδίας θά ἐπισκεφθεῖ ἡ ἑλληνική ἀντιπροσωπεία πού ἀναχώρησε τήν περασμένη Πέμπτη, γιά νά μελετήσει ἐπί τόπου τίς δυνατότητες συνεργασίας μέ τήν μορφή μικτῶν ἐπιχειρήσεων ἀλλά καί τήν ἀνάπτυξη τῶν γεωργικῶν συνεταιρισμῶν καί τήν ὀργάνωση τῶν μικρομεσαίων ἐπιχειρήσεων στήν Ἰνδία.

Ἡ ἑλληνική ἀντιπροσωπεία συγκροτήθηκε μέ ἀπόφαση τοῦ ὑπουργοῦ ἀναπτυξιακῆς τῆς Ἐθνικῆς Οἰκονομίας Γιάννη Ποττάκη καί θα παραμείνει στην Ἰνδία 10 μέρες.

ΤΟΥ Κ. ΦΩΝΗ

ΠΕΡΑΝ ΤΩΝ 6 ΠΟΥ ΚΑΤΟΝΟΜΑΖΕΙ ΤΟ ΠΟΡΙΣΜΑ ΛΙΝΑΡΔΟΥ

Διώκονται καί ἄλλοι δικαστικοί λειτουργοί

Ο ΥΠΟΥΡΓΟΣ ΔΙΚΑΙΟΣΥΝΗΣ ΘΑ ΑΣΚΗΣΕΙ ΤΟ ΣΥΝΤΑΓΜΑΤΙΚΟ ΚΑΘΗΚΟΝ ΤΟΥ

Ὁ ὑπουργός Δικαιοσύνης Γ. Α. Μαγκάκης θά ζητήσει τήν πειθαρχική δίωξη τῶν ἕξη δικαστικῶν λειτουργῶν γιά τούς ὁποίους προκύπτουν εὐθύνες ὅτι ἔδρασαν κατά τρόπο παράνομο καί διαβλητό τά καθήκοντά τους, σύμφωνα μέ τό πόρισμα τοῦ ἀντεισαγγελέα τοῦ Ἀρείου Πάγου Β. Λινάρδου.

Τό δικαίωμα αὐτό τοῦ ὑπουργοῦ ἐκπορεύεται ἀπό τό ἄρθρο 91§3 τοῦ ἰσχύοντος συντάγματος, τό ὁποῖο ὁρίζει ὅτι: «Ἡ πειθαρχική ἐπί τῶν λοιπῶν δικαστικῶν λειτουργῶν (ἀπό ἐφέτες καί κάτω, ὅπως εἶναι οἱ 6) ἀσκεῖται εἰς πρῶτον καί εἰς δεύτερον βαθμόν ὑπό συμβουλίων συγκροτουμένων ἐκ τακτικῶν δικαστῶν διά πλειοψηφίας, κατά τά ὑπό τοῦ νόμου διοριζόμενα. Τήν πειθαρχικήν ἀγωγήν ἐγείρει καί ὁ ὑπουργός τῆς Δικαιοσύνης».

Ἡ ἐκδίκαση τοῦ ὑπουργοῦ θεωρεῖται, σύμφωνα μέ πληροφορίες, βέβαιη, λόγω τῶν σοβαρῶν [illegible] ποὺ προκύπτουν γιά τοὺς ἕξι καί λόγω τῆς κοινῆς ἀποψης νά ἐπέλθει ἐξυγίανση στο δικαστικό Σῶμα, πού ἀποτελεῖ ἀλλοστε καί προγραμματικό στόχο τοῦ ΠΑΣΟΚ.

Ἐξ ἴσου βέβαιη θεωρεῖται ἡ ἐπειδοση τοῦ ὑπουργοῦ γιά τήν πειθαρχική δίωξη καί ἄλλων δικαστικῶν λειτουργῶν, πού στήν ἔκθεση Παπαιωάνου φερονται ὅτι ἄσκησαν τά καθήκοντά τους κατά τρόπο διαβλητό, ἀλλά σύμφωνα μέ τό πόρισμα Λινάρδου, δέν συντρέχει λόγος πειθαρχικῆς ἀγωγῆς γιά διάφορους λόγους.

Στό σημεῖο αὐτό θα πρέπει να ἐπισημάνουμε τήν ἄποψη νομικῶν κύκλων ὅτι τό πόρισμα Λινάρδου εἶναι «ἐιδικότερα ἐπαφυλακτικό».

ΟΙ ΕΞΗ

Οἱ ἕξη δικαστικοί γιά τούς ὁποίους προκύπτουν πειθαρχικές εὐθύνες, εἶναι:

— Ὁ Πρωτοδίκης Κορνήλιος Σπαθάρης, ὁ ὁποῖος κατά τήν ἐκδίκαση ποινικῆς ὑπόθεσης στο Τριμελές Πλημμελειοδικείο, στο ὁποῖο συμμετεῖχε μέ κατηγορούμενο τόν δικαστικό [illegible] (1980) Θ. Κατσέλλο γιά ψευδή βεβαίωση, ἐκφοβίστηκε στόν εἰσαγγελέα τῆς ἕδρας Α. Ρούσσο, ὅτι δέν ἦταν διατεθειμένος νά δώσει καταδικαστική ψῆφο γιατί σε λίγες μέρες ἐπρόκειτο νά κοιθεῖ ἀπό τό Ἀνώτατο Δικαστικό Συνεδρίο ἡ παραγωγή του. Δηλαδή ὁ πρωτοδίκης κ. Σπαθάρης, σύμφωνα μέ τό πόρισμα, συνέβεσε τήν ἐξέλιξη του μέ τήν δικαστική κρίση.

— Ὁ πρόεδρος ποινοδικῶν Βασίλης Καραβέλας, ὁ ὁποῖος σε διαιτησία τόν Μάη τοῦ 1980, περολύτησε ὑπάλ τοῦ ἑνός διαδίκου μέ τόν ὁποῖο συνδεόταν φιλικά.

— Ὁ ἀποστάρχης τῶν ὑπηρεσιῶν τοῦ Πρωτοδικείου Ἀθήνας Γ. Καυτέρης, ὁ ὁποῖος κατά τή διάρκεια ἀνακρίσεων, γιά τη γνωστή ὑπόθεση ὑπεξαίρεσης πετρελαίου σε βάρος του δημοσίου [illegible] (1980), [illegible] νά ἐκδιδασει ἀνακριτή για νά κλείσει τήν ὑπόθεση.

— Ὁ Π. Ἀναστασόπουλος πρό ἑβδος Πρωτοδικῶν, σε δίκη της ἐφημερίδας «Ἐλεύθερος κόσμος», γιά κρουσβολή διά τοῦ Τύπου τῆς μνήμης τοῦ Μακαρίου (1980), ἔδωσε τήν ἐντύπωση ὅτι διηύθυνε τή διαδικασία, ὥστε νά ἐξελιχθεῖ ὅπως ἐκεῖνος ἐπιθυμοῦσε, ἐνῶ διέκοψε παράνομα τή δίκη τέσσερις φορές.

— Ὁ Πρωτοδίκης καί ἀναπληρωτής Θηβῶν Γ. Ἀθανασιάδης, γιά ἀδικαιολόγητη καθυστέρηση ἀνακοπῆς ἔρευνας, στή γνωστή ὑπόθεση μυστικείας τοῦ πρωτοδίκη Α. Καλαντζάκου (1980).

— Ὁ πρωτοδίκης Χ. Μακιοῆς, γιατί ἐνῶ εἶχε ἀναλάβει τίς ἀνακρίσεις στήν ὑπόθεση Πλούτου — Ἀλφαντάκη — Μανούρη, ἐκάστοτε ψε τή δικογραφία γραφίς νά ἀπαγγείλει κατηγορία, ἐνῶ «ἐξ ἐπαγγέλματος» διευκόλυνε ψευδοκοία καί ἠθική ἀπτουνία σε σπίτι.

Θ. ΜΠΑΡΜΠΑΡΟΥΣΗΣ

Στή Βουλή σύντομα τό νομοσχέδιο γιά τήν ἰσότητα

[illegible] τό ἀστρόπορο [illegible] θά [illegible] γυναικῶν, [illegible] ὁ ὑπουργός Δικαιοσύνης Α.Γ. Μαγκάκης σε συνέντευξη Τύπου στούς ξένους ἀνταποκριτές.

Τό ὑπουργεῖο ἀποφάσισε νά [illegible] ἀπό τήν ἀρμόδια Διακομματική Ἐπιτροπή τῆς Βουλῆς τό νομοσχέδιο γιά τήν ἰσότητα ἀνδρός καί γυναικός.

— Σύντομα θά ἑτοιμασθεῖ νομοσχέδιο — θά ἐπιβάλλει αὐστηρούς ὁρισμούς [illegible] ἐπιβάλλει τή νομοθεσία [illegible] γυναικείου.

— Θά ἀναφερθεῖ τόν γυναικείο ἀνδρικό ἀφέντη, εἶπε, χαρακτηριστικά ὁ ὑπουργός, δέν μπορεῖ καί δέν [illegible] ἀντιμετωπίζει τό [illegible] μέ κριτήρια [illegible] ἀπό μέ κριτήρια [illegible].

— Μέσα στό Νοέμβρη θά γίνει ἡ διαγραφή γιά τήν πλήρωση τῶν 300 ἀγγελικῶν θέσεων στό δικαστικό σῶμα.

— Ἀναφερόμενος στό θέμα τῆς ἀπαρτίας τῶν δικαστικῶν [illegible] τόν νόμο γιά τήν εἰδική θέση τῶν ἐφέτων, τόνισε ὅτι τό ὀρθολογικό ἐξάσκησε, θά εἶναι γιά τόν ἀρχαῖο Πάγου.

Ἡ πρότασή [illegible] ἔκθεση, συζητήθηκε στίς 19 - 20 Ὀκτωβρίου, στήν Πολιτική Ἐπιτροπή στίς Βρυξέλλες καί καταψηφίσθηκε ἀκόμη ἀπό τόν Λ. Κύρκο.

Ἀξίζει νά σημειωθεῖ, ὅτι ἡ εὐρωβουλευτής κ. Χάμερσκ, πρότεινε στήν Πολιτική Ἐπιτροπή, τήν ἀπόσυρση τῆς ἔκθεσης Φέρκινσον λόγω ἔλλειψης ἀρμοδιότητας τῆς Πολιτικῆς Ἐπιτροπῆς.

Ἐπίσης, ἡ κ. Χάμερσκ, ἰσχυρίσθηκε, ὅτι σύμφωνα μέ τό ἄρθρο 223 τῆς Συνθήκης τῆς Ρώμης, τά θέματα ἀσφάλειας καί Ἐθνικῆς Ἄμυνας δέν ὑπάγονται στίς ἀρμοδιότητες τῆς ΕΟΚ.

Ὑποστηρίζοντας τήν ἔκθεσή του ὁ κ. Φέρκινσον, εἶπε, ὅτι αὐτή προβλέπει:

1.— Συντονισμό σε Κοινοτικό ἐπίπεδο τῶν ἐθνικῶν πολιτικῶν, σχετικά μέ τήν ἀγορά καί τήν παραγωγή πολεμικοῦ ἐξοπλισμοῦ καί προώθηση τῆς Εὐρωπαϊκῆς Πολεμικῆς Βιομηχανίας σε συνεργασία μέ τις ΗΠΑ.

2.— Καθορισμό μιᾶς κοινῆς πολιτικῆς, μέ κοινά κριτήρια στόν τομέα πώλησης πολεμικοῦ ἐξοπλισμοῦ.

3.— Συνεργασία τῶν κρατῶν - μελῶν τῆς Κοινότητας σε θεσμικά θέματα δηλ. συνεργασία ΝΑΤΟ - ΕΟΚ, σε πολιτικες τῆς ΕΟΚ καί τοῦ ΝΑΤΟ σε θέματα ἀσφάλειας, ἄμυνας καί πολεμικῆς βιομηχανίας, καί

4.— Καθορισμό ἐνιαίας πολιτικῆς, σχετικά μέ τήν προμήθεια ὁπλικῶν καί ἐξοπλισμοῦ γιά τήν πολιτική ἄμυνα (καταφύγια κλπ.) σε περίπτωση χρησιμοποίησης πυρην