«ΕΔΩ ΚΑΙ ΤΩΡΑ ΑΛΛΑΓΗ»

Η ομιλία τού αρχηγού τής Αξιωματικής Αντιπολίτευσης, προέδρου τού ΠΑΣΟΚ, Ανδρέα Γ. Παπανδρέου στή συγκέντρωση στελεχών (μέλη Κ.Ε., βουλευτές, Επιτροπών Κινήματος, μέλη Ν.Ε., Κλαδικών και μέλη Νομαρχιακών Εκλογικών Επιτροπών) χτές στό Σπόρτινγκ γιά τήν έναρξη τής εκλογικής δουλειάς τού Κινήματος.

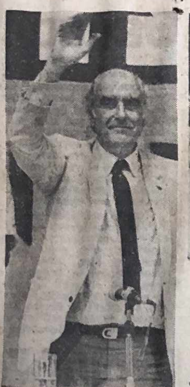

Τό Ε.Γ. τού ΠΑΣΟΚ: Από αριστερά: Ν. Δαλιώτης, Χ. Μύραλης, Γ. Γεννηματάς, Α. Τσοχατζόπουλος, Α. Παπανδρέου, Γ. Αλευράς, Γ. Χαραλαμπόπουλος, Α. Χριστοδουλίδης.

Ολόκληρος ο λόγος του Ανδρέα Παπανδρέου στο «Σπόρτιγκ»

Σύντροφοι,

θέλω νά άρχίσω δηλώνοντας πώς ή σημερινή μας συγκέντρωση έχει μιά έντελώς ίδιαίτερη σημασία γιά όλους μας, πού δουλέψαμε τά 7 αύτά χρόνια γιά τό κτίσιμο μιάς άξιόμαχης όργάνωσης. Η σημερινή παρουσία τών 3.000 στελεχών τού Κινήματος, είναι μιά συγκέντρωση σταθμός στήν πορεία τού ΠΑΣΟΚ πρός τήν Κυβέρνηση καί τού Λαού πρός τήν Εξουσία.

Σήμερα, έπίσημα τό ΠΑΣΟΚ κηρύσσει τήν έναρξη τού έκλογικού άγώνα τής τελευταίας εύθείας πού όδηγεί στήν συντριπτική λαϊκή νίκη στίς 18 Οκτώβρη καί τήν άπαρχή ένός δημιουργικού έργου άπό τό Λαό στό πλευρό τής Κυβέρνησης τού ΠΑΣΟΚ γιά τή μεγάλη Αλλαγή.

Έχουν περάσει 7 χρόνια, χρόνια άγώνα καί δημιουργίας. Σέ 3—4 μέρες συμπληρώνουμε τά 7 χρόνια άπό τήν Ιστορική Διακήρυξη τής 3ης Σεπτέμβρη. Μέσα στά 7 αύτά χρόνια, χρόνια άγωνιστικά, δημιουργικά, διαμορφώθηκε μιά όργάνωση πού ξεκίνησε άρχικά γύρω άπό τό σύνθημα τής λαϊκής αύτο - όργάνωσης καί κατέληξε σήμερα σέ μιά άπό τίς πιό σημαντικές πολιτικές όργανώσεις πού έχει γνωρίσει ό τόπος μας.

Σείς, τά 3.000 στελέχη, τά 100.000 μέλη, οί πολλές έκατοντάδες χιλιάδων φίλοι τού ΠΑΣΟΚ, σήμερα μέ μιά φωνή ζητούμε άπό τούς μή προνομιούχους Έλληνες, άπό τούς έργάτες, τούς άγρότες, τούς μισθωτούς, τούς μικρομεσαίους, τή γυναίκα καί τή νέα γενιά, νά ένώσουν τίς δυνάμεις τους στό μεγάλο άγώνα γιά τήν έπιβίωση τού Έθνους. Διακηρύσσουμε σήμερα, έδώ καί τώρα, τήν ταύτιση, τή σύμπτωση τού «θέλω» μέ τό «μπορώ», τού άγώνα μέ τή νίκη.

Στήν Ιδρυτική μας Διακήρυξη, ένα κείμενο πού θά μείνει στήν ίστορία τής πατρίδας μας, ρίξαμε τούς σπόρους ένός μεγάλου όράματος. Σήμερα, αύτοί οί σπόροι έχουν άνθίσει, έχουν καρπίσει. Τό 1974, μέ τό 13,5 ο)ο είμαστε οί όραματιστές· τό 1977, μέ τό 25,5 ο)ο είμαστε οί άξιόπιστοι διεκδικητές τής έξουσίας. Καί σήμερα, τό 1981, άπό τίς 18 Οκτώβρη, θά είμαστε οί θεμελιωτές μιάς νέας δημοκρατικής σοσιαλιστικής κοινωνίας.

Επτά χρόνια άγώνα καί δημιουργίας:

Η Ιδρυτική Διακήρυξη, ή Πανελλαδική Συνδιάσκεψη, οί άποφάσεις όκτώ Συνόδων τής Κ.Ε., ή κοινοβουλευτική καί έξωκοινοβουλευτική δράση, ή στρατηγική τής Εθνικής Λαϊκής Ενότητας, έξασφαλίζουν τή συντριπτική νίκη τού Λαού καί τού ΠΑΣΟΚ στίς έκλογές πού έρχονται.

Έτσι σήμερα, μπορούμε νά πούμε ότι τό ΠΑΣΟΚ έχει Ιστορία· τό ΠΑΣΟΚ γράφει ίστορία καί τό ΠΑΣΟΚ ύπόσχεται ίστορία.

Ο ΣΟΣΙΑΛΙΣΜΟΣ

Είναι δύσκολο νά ξεχάσω, έγώ καί πολλοί συνάδελφοι, τίς πρώτες μέρες τής θεμελίωσης τού ΠΑΣΟΚ. Η λέξη σοσιαλισμός θεωρούνταν άπό τούς περισσότερους σάν μιά έπικίνδυνη καινοτομία, κάτι πού θά όδηγούσε τό ΠΑΣΟΚ, σέ μιά γωνιά, άπομόνωση, ένα μικρό κόμμα - λέσχη ίδεολογικών άντιπαραθέσεων. Αλλά βρήκε αύτό τό όραμα μιάς σοσιαλιστικής Ελλάδας, άμεση άνταπόκριση στίς ψυχές τών Ελλήνων, πού γιά τόσες 10ετίες άγωνίζονται γιά τήν κοινωνική άπελευθέρωση, γιά τήν ούσιαστική κοινωνική, οίκονομική καί πολιτική δημοκρατία.

Τό ΠΑΣΟΚ δέν ήταν χίμαιρα. Αντίθετα σήμερα άποτελεί τή μοναδική διαζευκτική λύση, μιά λύση έφικτή, τή μόνη λύση πού ύπόσχεται μιά πορεία έθνικά περήφανη καί κοινωνικά δίκαιη γιά τό Λαό. Είναι ή έπαγγελία σήμερα, ή μοναδική πολιτική έπαγγελία μέ χειροπιαστή καί όρατή μετουσίωση σέ πράξη. Είμαστε Κίνημα αύθεντικά λαογέννητο. Σέ μιά πραγματικά κρίσιμη καμπή όχι μόνο στήν ίστορία τού τόπου μας, άλλά στήν ίστορία τής Εύρώπης καί ίσως τού κόσμου.

Είμαστε τό Κίνημα πού έδωσε ξανά τή χαμένη ίστορική ταυτότητα στίς δημοκρατικές καί προοδευτικές δυνάμεις τού τόπου. Γιά τόσες καί τόσες γενιές έδωσαν οί λαϊκές προοδευτικές καί δημοκρατικές δυνάμεις τή μάχη, έφαυσαν τήν έξουσία, άλλά ποτέ δέ χάρηκαν τήν Αλλαγή. Αιτίες, γνωστές σέ όλους: Οί άπροκάλυπτες έκτροπές τής Δεξιάς καί τών πατρώνων της, πού μ' ένα δομημένο κομματικό κράτος κατόρθωσαν νά στραγγαλίσουν τόσες φορές τή λαϊκή βούληση.

Αλλά θά πρέπει νά τονίσουμε ταυτόχρονα, ότι καί οί ήγεσίες τών προοδευτικών λαϊκών δυνάμεων έκαναν κρίσιμα ίστορικά λάθη· δέ φάνηκαν άντάξιοι τών καιρών. Καί είναι, γι' αύτό, ή εύθύνη ή δική μας άπέναντι στήν Ιστορία, τό Λαό καί τό Έθνος τεράστια. Εμείς έδώ, οί 3.000, έπωμιζόμαστε τήν εύθύνη τής νικηφόρας καθοδήγησης τού Λαού πρός τή νίκη. Δέν έχουμε τό δικαίωμα νά άποτύχουμε.

ΤΡΕΙΣ ΓΕΝΙΕΣ

Διακηρύξαμε καί δημιουργήσαμε τούς όρους γιά μιά πλατιά ίσότιμη συμμαχία τών μή προνομιούχων τής πατρίδας μας, τών έργατών, τών άγροτών, τών μισθωτών, τών μικρομεσαίων, τής νέας γενιάς καί τής γυναίκας. Είμαστε ταυτόχρονα τό Κίνημα μέσα στό όποίο συμπορεύτηκαν καί ένοποιήθηκαν, γιά πρώτη φορά, τρείς διαφορετικές γενιές: Η γενιά τής Εθνικής Αντίστασης — τήν Εθνική Αντίσταση πού τό ΠΑΣΟΚ θ' άναγνωρίσει έπίσημα — είναι ύστερα ή γενιά τών δύο άνένδοτων δημοκρατικών άγώνων καί είναι τέλος ή γενιά τής άντίστασης στήν 7χρονη ξενοκίνητη δικτατορία.

Τό ΠΑΣΟΚ έκφράζει ταυτόχρονα τήν έλπίδα μιάς γενιάς πού ήθελε, πού μπορούσε, μά πού δέν άξιώθηκε. Τήν πίστη μιάς γενιάς πού διδάχτηκε καί ώρίμασε. Τό όνειρο μιάς νέας γενιάς πού μάχεται καί άπαιτεί καί αύτή τή φορά θά πετύχει, θά νικήσει.

Η Δεξιά καί ή πολιτική της έκπροσώπηση, ή Ν.Δ., προσπάθησε νά φορέσει τό 1974 ένα νέο μανδύα. Τό μανδύα ένός κόμματος συντηρητικού άλλά βασικά φιλελεύθερου, εύρωπαϊκού. Γιά νά ξεχάσουμε τό άπίστευτο, άμαρτωλό παρελθόν της, τίς βίες καί τίς νοθείες, τά βασιλικά πραξικοπήματα, τήν προδοσία τής Κύπρου, τίς παραχωρήσεις στό Αιγαίο, τήν 7χρονη βάναυση ξενοκίνητη δικτατορία. Έγινε λοιπόν ή Ν.Δ. τό κόμμα τού φιλελεύθερου ριζοσπαστισμού. Καί όλα είχαν καλώς, ώς τή στιγμή πού αίσθάνθηκε, πού είδε, πού άναγνώρισε ή Δεξιά, ότι αύτή τή φορά, σ' αύτές τίς έκλογές διακυβεύεται γιά πρώτη φορά ή έξουσία.

Καί ήταν φυσικό, έντρομη νά άποβάλει τό μανδύα τού ριζοσπαστικού φιλελευθερισμού καί νά φορέσει ξανά τά παλιά της ένδύματα, νά προχωρήσει ξανά στήν κινδυνολογία. Ήταν στό παρελθόν κάτω άπ' τή σκιά τού έμφύλιου πολέμου, ό κίνδυνος τού κομμουνισμού καί σήμερα ό κίνδυνος τού μαρξισμού. Η πολιτική τής μισαλλοδοξίας, τής διαίρεσης τών Ελλήνων άνάμεσα σέ μιάσματα καί μή, ή πολιτική πού ταυτίζει τό Έθνος, τό Κράτος μέ τή Δεξιά, πού ήταν καί είναι τό όργανο τής έξάρτησης καί τών συμφερόντων τής ντόπιας καί ξένης όλιγαρχίας. Τό σωσίβιο τής Δεξιάς είναι ξανά ή πολιτική άνησυχία, ή κινδυνολογία καί ή πόλωση. Αλλά ή ήγεσία τής Δεξιάς σήμερα, ή πολιτική της έκπροσώπηση, έχει πιά άποκοπεί άπό τίς λαϊκές της δυνάμεις καί έχει μείνει μόνη της ν' άντιμετωπίσει τούς άγώνες τών λαϊκών μαζών.

Η ΔΕΞΙΑ ΕΙΝΑΙ ΜΕΙΟΨΗΦΙΑ

Έργο μας σ' αύτό τόν έκλογικό άγώνα είναι νά άπομονώσουμε τή Δεξιά, τή μισαλλόδοξη Δεξιά άπό τόν έλληνικό Λαό καί νά τής δώσουμε τίς πραγματικές της διαστάσεις μιάς μικρής μειοψηφίας τού έλληνικού Λαού. Χρέος μας παραμένει, στά πλαίσια τής Εθνικής Λαϊκής Ενότητας, νά άπεγκλωβίσουμε τή λαϊκή βάση τής Δεξιάς άπ' τά δεσμά πού τής χάλκευσαν 10ετίες διακυβέρνησης άπό τή Δεξιά.

Όπως είπαμε καί στή Σπάρτη, γιά τό ΠΑΣΟΚ δέν ύπάρχουν δεξιά, κεντρώα καί άριστερά μεροκάματα. Τό ΠΑΣΟΚ είναι άλληλέγγυο μέ όλους τούς άνθρώπους τού μόχθου. Μάς ένώνει ή κοινωνική τους προέλευση, έστω καί έάν μάς χώριζε μέχρι τώρα ή κομματική τους προτίμηση. Ανοίγουμε διάπλατα τίς καρδιές μας, τή σκέψη μας, τίς πόρτες, σ' όλους τούς Έλληνες τού μόχθου, πού τά συμφέροντά τους τά μόνιμα έκφράζονται μονάχα άπό ένα Κίνημα σάν τό ΠΑΣΟΚ, πού όδηγεί στό Σοσιαλισμό καί τή Δημοκρατία.

Γι' αύτό βροντοφωνούμε ό χ ι στό μήνυμα τής μισαλλοδοξίας.

Ό χ ι στό σπόρο τής διάσπασης καί τού διχασμού.

Ν α ί, στό μήνυμα ένότητας καί συμφιλίωσης τού Λαού μας.

Γιατί ή πολιτική μας, ή πολιτική τού ΠΑΣΟΚ, δέν είναι ή πολιτική τής «πυγμής». Είναι πολιτική άλληλεγγύης καί άδελφοσύνης.

Σήμερα άπό τό Σπόρτιγκ, άπευθύνουμε προειδοποίηση πρός τήν ήγεσία τής Ν.Δ., νά θέσει τέρμα στούς τυφλούς φανατισμούς καί τήν κατολίσθηση πρός έπικίνδυνες γιά τόν τόπο άκροδεξιές τοποθετήσεις. Αλλά καί τούς πληροφορούμε ταυτόχρονα, ότι τά στρατευμένα παιδιά τού Λαού, οί Ένοπλες Δυνάμεις τής χώρας μας είναι άδελφωμένες μέ τό Λαό στήν κοινή ύπόθεση τήν προάσπισης τής έθνικής άνεξαρτησίας καί τών δημοκρατικών θεσμών.

Πληροφορούμε έπίσης τή Δεξιά ότι τό ΠΑΣΟΚ δέν πρόκειται νά πέσει στήν παγίδα τών έντεχνα κλιμακούμενων προκλήσεων, τής πόλωσης καί τής κινδυνολογίας. Μά τούς καταγγέλουμε ταυτόχρονα, γιά τήν άνεύθυνη πολιτική προεκλογικών οίκονομικών πυροτεχνημάτων, πού δέν έξαγοράζουν τή συνείδηση τού έργαζόμενου Έλληνα, μά πού ταυτόχρονα ύπονομεύουν τήν οίκονομική πορεία τής χώρας μέ τήν πολιτική τής «καμένης γής».

ΑΥΤΟΔΥΝΑΜΟΙ ΣΤΗΝ ΕΞΟΥΣΙΑ

Είναι απο το 1974, απο την ίδρυσή μας, σαφής και μόνιμη η επιλογή: είναι αυτόνομη πάντα η κάθοδός μας στις εκλογές. Σ' αυτές τις εκλογές τίθεται το μέγα θέμα της εξουσίας. Είναι, όπως έχουμε πει, η 18η Οκτωβρίου, το συναπάντημα του λαού και του έθνους με την ιστορία, αυτό που ήδη έχει συνειδητοποιήσει και ο λαός μας:

Ότι «Ο Λαός στην Εξουσία» σημαίνει το ΠΑΣΟΚ στην κυβέρνηση με α υ τ ο δ ύ ν α μ η πλειοψηφία. Μόνο έτσι θα είμαστε σε θέση χωρίς νοθεύσεις, χωρίς παραχωρήσεις, χωρίς άκαιρα άλματα, να υλοποιήσουμε το πρόγραμμα που οδηγεί στο Σοσιαλιστικό Μετασχηματισμό της κοινωνίας μας.

Τό ΠΑΣΟΚ απορρίπτει κάθε στενή ή εύρεία προσυμφωνία πολιτικής και μετωπικής πολιτικής σύμπραξης, γιατί οι συμφωνίες κορυφής αλλοιώνουν τούς στόχους και ταυτόχρονα περικλείουν το σπέρμα της διάσπασης στην κορυφή.

Τό ΠΑΣΟΚ, με την στρατηγική της Εθνικής Λαϊκής Ενότητας με το κυβερνητικό του πρόγραμμα, οδεύει πρός τον σοσιαλισμό με διασφαλισμένους τους δημοκρατικούς θεσμούς, για την πραγμάτωση της ιστορικής αλλαγής.

Η Εθνική Λαϊκή Ενότητα δεν είναι μιά εύκαιριακή στρατηγική. Αποτελεί τη μόνη στρατηγική εξουσίας. Κι αυτό, γιατί αποβλέπει στη συσπείρωση των λαϊκών κοινωνικών δυνάμεων σ' αντιπαράθεση με τη Δεξιά, την οίκονομική ολιγαρχία και το σύστημα εξάρτησης.

Η Εθνική Λαϊκή Ενότητα αποτελεί ένα νέο ιστορικό, κοινωνικό συνασπισμό εξουσίας. Με την Εθνική Λαϊκή Ενότητα το ΠΑΣΟΚ απευθύνεται στην συντριπτική πλειοψηφία τών Ελλήνων. Τούς προσκαλεί να ξεπεράσουν τις κομματικές τους εξαρτήσεις, τις σκόπιμα καλλιεργημένες ψυχώσεις και να συσπειρωθούν στο παλλαϊκό, πατριωτικό κίνημα για την Εθνική Ανεξαρτησία, τη Λαϊκή Κυριαρχία, τη Δημοκρατία και το Σοσιαλισμό.

Δεν υποτιμούμε και ούτε αντιμαχόμαστε τις άλλες πολιτικές δυνάμεις, που ανήκουν στη δημοκρατική αντιπολίτευση. Δεν παραγράφουμε ούτε το ρόλο τους, ούτε το ειδικό τους βάρος στον αγώνα για την απομάκρυνση της Δεξιάς και για τη θεμελίωση της αλλαγής. Αλλά αυτήν την ώρα, πρέπει κι αυτές οι δυνάμεις να συνειδητοποιήσουν, πως έλαχε στο ΠΑΣΟΚ ο ιστορικός κλήρος και η εύθύνη για την πραγμάτωση της ιστορικής αλλαγής.

Στις εβδομάδες που έρχονται, έχουμε το χρέος όλα τα στελέχη του ΠΑΣΟΚ, να πείσουμε το λαό σε κάθε γωνιά της γής μας, πως οι στόχοι του ΠΑΣΟΚ είναι εφικτοί και πώς η στρατηγική του είναι νικηφόρα. Πρέπει να συνειδητοποιήσουμε, πώς κανένας στόχος του ΠΑΣΟΚ δεν πρόκειται να πραγματωθεί, να μετουσιωθεί σε πράξη, αν δεν γίνει κτήμα στη συνείδηση του λαού, άν ο ίδιος ο λαός δεν συμμετάσχει στη κατάκτηση τών στόχων του Κινήματος.

Τό πρόγραμμα του ΠΑΣΟΚ δεν είναι προϊόν τεχνοκρατών, δεν είναι συνταγή έτοιμη για να λύσει όλα τα προβλήματα. Αντίθετα είναι μόνο το πλαίσιο δράσης για την κυβέρνηση του ΠΑΣΟΚ, για τα λαϊκά στρώματα, στον αγώνα, στην πορεία πρός τη μεγάλη αλλαγή.

Γιά μας, ο πολίτης δεν είναι αντικείμενο. Είναι το υποκείμενο της ιστορίας· είναι το υποκείμενο του προγράμματος του ΠΑΣΟΚ. Ο πολίτης δρά, ασκεί κριτική, ελέγχει και υπερασπίζεται τους στόχους και τις κατακτήσεις του. Και είναι αυτό ένα σημείο που απαιτεί προσοχή.

Έχουμε τους στρατηγικούς μας στόχους, όπως αυτοί εκφράζονται στην Ιδρυτική Διακήρυξη της 3ης Σεπτέμβρη. Έχουμε στόχους ενδιάμεσους και στόχους άμεσους. Η κυβερνητική πολιτική του ΠΑΣΟΚ, του ΠΑΣΟΚ στην κυβέρνηση, είναι η δέσμη των άμεσων και ενδιάμεσων συγκεκριμένων στόχων, που αποτελούν την προϋπόθεση για την παραπέρα εξέλιξη πρός το όραμα μιάς σοσιαλιστικής Ελλάδας.

Η Διακήρυξη του ΠΑΣΟΚ που μόλις κυκλοφόρησε, αποτελεί την εκκίνηση του ΠΑΣΟΚ στην κυβέρνηση και του λαού στην εξουσία. Απαντά στο ΤΙ θα πραγματοποιήσουμε, στο ΠΩΣ θα το πραγματοποιήσουμε, στο ΠΟΤΕ θα το πραγματοποιήσουμε. Αυτή η αλληλουχία των μέτρων, θα δώσει σάρκα και οστά στην πορεία για την Εθνική Ανεξαρτησία, τη Λαϊκή Κυριαρχία και τον Σοσιαλιστικό Μετασχηματισμό.

Αυτοί οι ενδιάμεσοι στόχοι δεν είναι αυτοτελείς, δεν είναι αυτοσκοπός.

Αποτελούν μια μεταβατική κατάσταση στα πλαίσια μιάς στρατηγικής που, με την εσωτερική της λογική αλληλουχία, οδηγεί στη μεγάλη αλλαγή. Κι αυτό για μάς, για το ΠΑΣΟΚ, το όλα ή τίποτα, οδηγεί στην άρνηση της μόνης εφικτής πορείας προς την πραγμάτωση, την υλοποίηση των στόχων μας. Δεν είμαστε θαυματοποιοί, δεν είμαστε μάγοι. Και είναι κάτι που πάντα πρέπει να λέμε στο λαό.

Εκείνο που υποσχόμαστε, είναι βήματα και καμιά φορά άλματα σταθερά, συνεχόμενα, που δεν επιτρέπουν την επιστροφή στο παρελθόν και που συσπειρώνουν τις πλατιές λαϊκές μάζες, που η συμμετοχή τους είναι προϋπόθεση για την πραγμάτωση του προγράμματος του ΠΑΣΟΚ.

Και μερικά λόγια για το περιβόητο ήπιο κλίμα, σ' αυτή την εκλογική αναμέτρηση. Για το ΠΑΣΟΚ, η ενεργητική στήριξη του Συντάγματος — με όσες και όποιες επιφυλάξεις έχουμε διατυπώσει, αλλά αυτό είναι το Σύνταγμα σήμερα, μέσα στα πλαίσια του οποίου κινούμαστε και το οποίο επομένως είναι σεβαστό — η ενεργητική στήριξη της δημοκρατίας και της ελευθερίας δε φαλκιδεύει την επαγγελία και την πορεία προς τον σοσιαλισμό. Αντίθετα, το δημοκρατικό πλαίσιο κάνει πιό στέρεη, πιό φερέγγυα την πορεία πρός τον σοσιαλισμό, χωρίς πισωγυρίσματα και περιπέτειες.

Τό ΠΑΣΟΚ δίνει νέο και πλουσιότερο περιεχόμενο στη σχέση της δημοκρατίας με την αλλαγή. Αναμφισβήτητα το κοινοβουλευτικό καθεστώς, με την παρουσία κομμάτων που πρεσβεύουν θέσεις αντίθετες, Κοινοβούλιο και κομματικός πλουραλισμός, αποτελεί ένα από τα βάθρα της δημοκρατίας και της λαϊκής κυριαρχίας.

Αλλά υπάρχει ταυτόχρονα η άμεση συμμετοχή του πολίτη, στα πλαίσια της Τοπικής Αυτοδιοίκησης, πρωτοβάθμιας, δευτεροβάθμιας, τριτοβάθμιας, χωρίς την ενεργοποίηση της οποίας πραγματικά δε λειτουργεί ουσιαστικά και αποτελεσματικά η δημοκρατία.

Και υπάρχει πρόσθετα, ο συνδικαλισμός των εργαζομένων, των εργατών, των αγροτών, των μισθωτών, των υπαλλήλων. Ο συνδικαλισμός ο ακηδεμόνευτος, ο ελεύθερος, ο πολιτικοποιημένος και όχι κομματικοποιημένος, που θα εξασφαλίζει πάντα απο την κυβέρνηση σεβασμό στα απαράγραπτα δικαιώματα των εργαζομένων, τα συμφέροντα των οποίων, επιτέλους, προτίθεται να εξυπηρετήσει. Με την πολιτική μας, την πολιτική του ΠΑΣΟΚ, θα συνεχίσουμε να συμβάλλουμε στην εδραίωση, κατοχύρωση και προέκταση των δημοκρατικών θεσμών, στην ολοκλήρωση της δημοκρατίας και της λαϊκής κυριαρχίας.

Σ' αυτά τα πλαίσια, ο δημοκρατικός διάλογος σ' αυτή την προεκλογική περίοδο, είναι ήπιο κλίμα. Αλλά ήπιο κλίμα δε σημαίνει ανοχή, δε σημαίνει παραχώρηση θέσεων. Σημαίνει αντιπαράθεση και ιδεολογική σύγκρουση πάνω στα προγράμματα και όχι στα πρόσωπα. Πάνω στις ιδέες και όχι στην προσωπική ιστορία των αντιπάλων μας.

Θ. ΑΦΗΣΟΥΜΕ ΙΣΤΟΡΙΑ

Πιστεύω, πώς σ' αυτές τις εκλογές θα πρέπει εμείς, τα στελέχη του ΠΑΣΟΚ, ν' αφήσουμε ιστορία, να διαμορφώσουμε ένα επίπεδο αγώνα σκληρού μέν, αλλά δημοκρατικού και εύπρεπούς. Να κατοχυρώσουμε επιτέλους αυτές τις διαδικασίες για να θέσουμε τέρμα στην μικροπολιτική και στις μικροπολιτικές κομματικές εξαρτήσεις.

Γι' αυτό, για άλλη μια φορά, απο την σημερινή μας συγκέντρωση καταγγέλλουμε την ανεύθυνη, υπονομευτική, αντιδημοκρατική, φευδολόγα και κινδυνολόγα προπαγάνδα της Δεξιάς και των εντύπων της.

Θά πρέπει να συνειδητοποιήσουμε, πως ο άμεσος στόχος του λαού μας είναι να φύγει η Δεξιά. Είναι όραμα 10ετιών, γιατί απο τον εμφύλιο και ύστερα — για να μην πάω πίσω στο 1932 — έχει ουσιαστικά κυβερνήσει η Δεξιά, ταυτίζοντας κόμμα με κράτος, ταυτίζοντας ξένα συμφέροντα με τα δικά μας. Υπήρξαν δυό - τρείς αναλαμπές δημοκρατικής, κεντρώας διακυβέρνησης, αλλά απλώς έφαυσαν την εξουσία.

Ανατράπηκαν γρήγορα για να αποδείξει και τότε η Δεξιά, πώς ο πλουραλισμός, η κοινοβουλευτική δημοκρατία, η ελευθερία του πολίτη, είναι επιτρεπτά στο μέτρο και εφόσον η Δεξιά κατέχει την εξουσία. Και ήρθε η ώρα που περίμενε ο λαός μας για 10ετίες, για να οδηγηθεί επιτέλους, η Δεξιά στο μεγάλο Βατερλώ της και στη «συνταξιοδότηση» τών στελεχών της.

Σήμερα υπάρχει μιά κυρίαρχη διπολική αναμέτρηση. Αναμέτρηση ανάμεσα στις δυνάμεις της αλλαγής και τις δυνάμεις της συντήρησης. Αυτή η πολιτική πόλωση αντανακλά την κοινωνική πόλωση, αντανακλά το γεγονός ότι απεγκλωβίστηκαν απο τις παγίδες της Δεξιάς τα λαϊκά στρώματα και τώρα ενωμένα βαδίζουν πρός την πραγμάτωση του μεγάλου οράματος.

ΜΟΝΟ ΚΑΤΑ ΔΕΞΙΑΣ

Γι' αυτό και, κύριος και πραγματικός στόχος της κριτικής του ΠΑΣΟΚ και της αντιπαράθεσης, είναι η Ν.Δ. και η Δεξιά, τώρα και πρίν, γιά 7 ολόκληρα χρόνια.

Δέν πρόκειται να ανοίξουμε πολυμέτωπο αγώνα, αγώνα ενάντια στα άλλα κόμματα της δημοκρατικής αντιπολίτευσης, γιατί τόσο ο διμέτωπος όσο και ο πολυμέτωπος αποτελούν σωσίβιο για τη Δεξιά.

Έχουμε βέβαια καθήκον να προασπίσουμε την ιδεολογική μας ταυτότητα, όταν τίθεται σε αμφισβήτηση απο κάποιο κόμμα της δημοκρατικής αντιπολίτευσης. Αλλά μένει στο επίπεδο της ιδεολογικής και πολιτικής αντιπαράθεσης και όχι της σύγκρουσης.

Τα βασικά χαρακτηριστικά του προεκλογικού μας αγώνα είναι ουσιαστικά δύο:

ΠΡΩΤΟ, η παρουσίαση του προγράμματος του ΠΑΣΟΚ, η ενημέρωση του Έλληνα πολίτη απ' άκρου σ' άκρο της χώρας μας, στο χωριό και στην πόλη, στο υπαίθριο και στο χωράφι.

ΔΕΥΤΕΡΟ, η άσκηση της κριτικής — ανελέητης κριτικής — για τα έργα και τις ημέρες της Ν.Δ. και της Δεξιάς. Όχι για το πρόγραμμά τους, γιατί αυτό ποτέ δέν υπήρξε. Υπάρχει μόνο μια ιστορία που θα καταδικάσει οριστικά ο λαός μας στις κάλπες τις 18 Οκτώβρη.

Η όργάνωση τού ΠΑΣΟΚ καί ό ρόλος τής όργάνωσης σήμερα καί αύριο, γιά μάς καί γιά μένα προσωπικά, άποτελεί προϋπόθεση γιά τήν άνάπτυξη τού ΠΑΣΟΚ καί έγγύηση γιά τή νικηφόρα έκβαση τού άγώνα τού λαϊκού κινήματος.

Στή σημερινή ίστορική φάση, ό ρόλος τής όργάνωσης τόσο προεκλογικά όσο καί μετεκλογικά, είναι καθοριστικός. Προεκλογικά είναι ό μοχλός πληροφόρησης, ένημέρωσης, κινητοποίησης καί άντιπαράθεσης. Μετεκλογικά — μέ τή συμμετοχή τής όργάνωσης μας σ' όλους τούς κοινωνικούς χώρους — ή όργάνωση θά άποτελέσει τον πόλο συσπείρωσης καί συνοχής τών μαζικών κινημάτων στήν κοινή πορεία πρός τή μεγάλη Αλλαγή.

Η έκλογική μάχη άπαιτεί συνειδητή στράτευση. Θά πρέπει νά καταλάβουμε όλοι μας ότι αύτή ή μάχη πού δίνουμε δέν άποτελεί μιά στενή κομματική ύπόθεση. Αποτελεί ίστορικό σταθμό γιά τό λαϊκό κίνημα τής χώρας μας καί γι' αύτό ο στόχος μας είναι μιά αύτοδύναμη Κυβέρνηση. Δέν είναι άπλά μιά δική μας έπιλογή. Είναι λαϊκή έπιταγή.

Γι' αυτό, στα πλαίσια της μεγάλης και αξιόμαχης οργάνωσής μας, καταδικάζουμε πάντα το πνεύμα του σεχταρισμού, της κομματικής αυτάρκειας, γιατί η δική μας κομματική οργάνωση δεν είναι αποκομμένη από τις κοινωνικές δυνάμεις που εκφράζει, δεν είναι αυτοσκοπός. Είναι το μέσον του Λαού γιά τη μεγάλη Αλλαγή. Η οργάνωση δεν είναι οχυρό μυημένων, αλλά έπαλξη ζωτικού πολιτικού αγώνα.

ΠΡΟΣ ΒΟΥΛΕΥΤΕΣ

Καί τώρα, γιά τούς κοινοβουλευτικούς μας έκπροσώπους, πού σήμερα είναι 94 καί αύριο θά είναι 184...

Στά τέσσερα χρόνια πού πέρασαν, έδωσε ή Κοινοβουλευτική μας Ομάδα σκληρές καί πετυχημένες νικηφόρες μάχες στή Βουλή. Τό «νικηφόρες» δέν άφορά τίς προτάσεις νόμου πού περάσαμε. Αφορά όμως τή σύγκρουση καί τήν άντιπαράθεση πού διαμόρφωσε σημαντικά τό λαϊκό κίνημα καί ένημέρωσε σέ μεγάλο βαθμό τό Λαό μας στόν άγώνα του γιά τήν πραγμάτωση τής Αλλαγής.

Όμως, θά ήθελα νά τονίσω δύο πράγματα: Πάντοτε — είτε σάν άντιπολίτευση, είτε σάν συμπολίτευση — γιά ένα κόμμα σάν τό ΠΑΣΟΚ, γιά ένα κόμμα σοσιαλιστικό, ή Κοινοβουλευτική Ομάδα δέν είναι συνασπισμός άνεξάρτητων προσωπικοτήτων μέ έκλογική βάση, όπως καί τό έκλογικό άποτέλεσμα δέν είναι άθροισμα τών έκλογικών έπιτυχιών τών βουλευτών μας.

Σάν άγωνιστές, οί ύποψήφιοι μας, οί βουλευτές μας, έχουν τούς δικούς τους τίτλους τιμής — άγωνιστικούς τίτλους τιμής — καί άσφαλώς έχουν τήν έμπιστοσύνη ένός μεγάλου τμήματος τού Λαού τών νομών στούς όποίους έκλέγονται.

Γιά ένα Σοσιαλιστικό Κίνημα θά πρέπει νά είναι σαφές, ότι ή Κοινοβουλευτική Εκπροσώπηση άποτελεί κι αύτή ένα όργανο τού Κινήματος, πού μάχεται σέ ορισμένες συγκεκριμένες έπάλξεις.

Καί έδώ θά ήθελα νά μιλήσω καί γιά κάτι άκόμα. Στό παρελθόν, ένας άπό τούς τρόπους πού τό κατεστημένο, ξένο καί ντόπιο ύπονόμευσε τήν πορεία τού Λαού, ήταν μέ τή διάσπαση τών Κοινοβουλευτικών όμάδων. Τέτοια διάσπαση δέν είναι νοητή στά πλαίσια τού Πανελλήνιου Σοσιαλιστικού Κινήματος, πού σημαίνει ότι όποτεδήποτε ύπάρξει — τώρα καί στό μέλλον — όποιαδήποτε προσπάθεια διαφοροποίησης θά χτυπηθεί σκληρά άπό τό Λαό μας.

Αύτό άποτελεί τό βασικό χαρακτηριστικό μιάς Κοινοβουλευτικής Ομάδας, στά πλαίσια ένός σοσιαλιστικού, ένός λαϊκού κινήματος.

Ήρθε ή ώρα. Έφθασε ή ώρα τής μεγάλης ίστορικής άναμέτρησης. Ε δ ώ κ α ί τ ώ ρ α, θά δοθεί ή μάχη. Ε δ ώ κ α ί τ ώ ρ α θά ύποστεί ή Δεξιά τή συντριπτική της ήττα. Ε δ ώ κ α ί τ ώ ρ α θά νικήσουν οί λαϊκές δυνάμεις γιά νά πάρει τήν Εξουσία στά χέρια του ό Λαός, γιά νά άνήκει ή Ελλάδα στούς Έλληνες.

Βραχυκύκλωμα

ΟΠΩΣ ΔΙΑΠΙΣΤΩΘΗΚΕ ΣΕ ΣΥΝΕΔΡΙΟ ΓΙΑ ΤΟ ΠΕΡΙΒΑΛΛΟΝ