TV

ΟΙ ΓΑΛΛΟΙ ΔΕΝ «ΑΦΗΝΟΥΝ ΤΟΥΣ ΝΕΚΡΟΥΣ ΝΑ ΘΑΨΟΥΝ ΤΟΥΣ ΝΕΚΡΟΥΣ»

«Επιστροφή» στα χιτλερικά στρατόπεδα

Στίς 29 Απριλίου στίς 10.15 μ. μ. τό γαλλικό κανάλι TF 1 παρουσίασε ένα συγκλονιστικό ντοκυμαντέρ αφιερωμένο στή μνήμη όλων όσοι εξοντώθηκαν μέσα στά χιτλερικά στρατόπεδα τού θανάτου.

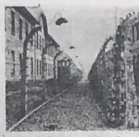

Αυτό ήταν τό Άουσβιτς

Το ντοκυμανταίρ έφερε τον τίτλο «Να μη αφήσουμε τους νεκρούς να θάψουν τους νεκρούς» κι ήταν μια παραγωγή του «Οίκου των πολεμιστών των γκέττο». Παίχτηκε στην τηλεόραση την ημέρα που καθιερώθηκε από τη Γαλλία σαν ημέρα εθνικού πένθους για την αιχμαλωσία.

Μια ομάδα Ισραηλινών κινηματογραφιστών έψαξε κι ανακάλυψε εικονογραφημένα στοιχεία, μερικά από τα οποία είχαν κινηματογραφήσει οι ίδιοι οι Ναζί και δεν έχουν ποτέ ως σήμερα γίνει γνωστά. Το φιλμ διαρκείας τριών τετάρτων, αποτελείται από αυθεντικές εικόνες που δεν είναι τοποθετημένες με χρονολογική σειρά. Δένονται με τραγούδια που ερμηνεύει ο Ισραηλινός Σούλι Νάθαν.

Το ντοκυμανταίρ δεν θέλησε να δραματοποιήσει τα γεγονότα σε στύλ «Ολοκαυτώματος». Έδειξε άνδρες και γυναίκες αληθινούς που τούς ένωσε η ίδια μοίρα η «τελειωτική λύση» του στυγερού εγκληματία Αδόλφου Άιχμαν.

Την ίδια μέρα στο δεύτερο κανάλι της γαλλικής τηλεόρασης το FR3, προβλήθηκε η ταινία του Αλαίν Ρεναί «Νύχτα και καταχνιά» με θέμα την εξόντωση μέσα στα φασιστικά στρατόπεδα. Η ταινία γυρίστηκε το 1955 και βασίστηκε και αυτή σε ντοκουμέντα που χρειάστηκε τέσσερα χρόνια για να συγκεντρωθούν και σε ένα σχόλιο που έγραψε ο συγγραφέας Ζάν Καϋρόλ παλιός κρατούμενος. Ο σχολιαστής παρουσιάζει με την λιτότητα μιας επιστημονικής ανακοίνωσης τον καταχθόνιο μηχανισμό που στήθηκε για να εξοντωθούν εκατομμύρια άνθρωποι.

Η ταινία αυτή προοριζόταν για το Φεστιβάλ των Καννών του 1956 αλλά τελικά προβλήθηκε εκτός φεστιβάλ ύστερα από διάβημα της γερμανικής πρεσβείας στο υπουργείο Εξωτερικών της Γαλλίας. Ωστόσο αργότερα παίχτηκε στο Δυτικό Βερολίνο κι είχε μεγάλη απήχηση. Έχει βραβευτεί με το «βραβείο Ζάν Βιγκό» το 1956.

Φάκελλος για το νέο αεροδρόμιο

Ο «Φάκελλος» εξετάζει σήμερα σήμερα την υπόθεση του νέου αεροδρομίου που θα γίνει στα Μεσόγεια (ΕΡΤ 9.30).

Έπρεπε ή όχι να γίνει στην περιοχή αυτή; Υπήρχε άλλη λύση; Πόσο καταστρέφει και πόσο ωφελεί την περιοχή αυτή; Μιλούν κάτοικοι της περιοχής, οι εκπρόσωποί τους, οι εκπρόσωποι των κρατικών εταιριών του νέου αεροδρομίου, ο πρόεδρος του Τεχνικού Επιμελητηρίου και ο υπουργός Συγκοινωνιών.

Ο «Φάκελλος» προσπαθεί να ερευνήσει όλες τις πτυχές του θέματος που τόσο θόρυβο έχει προκαλέσει, αναζητώντας απάντηση στο μεγάλο ερώτημα. Πόσο θα επηρεάσει την ζωή της περιοχής των Μεσογείων, το γιγαντιαίο αυτό έργο το μεγαλύτερο ίσως του αιώνα μας στον ελληνικό χώρο;

Επιμέλεια — παρουσίαση: Ανδρόνικος Μαρκάκης.

★ Ενα πρόγραμμα μέ τόν Γιώργο Μουζάκη, την ορχήστρα του καί τόν τραγουδιστή Τάσο Παπαστamάτη ακούμε απόψε (ΕΡΤ ώρα 10.30).

Δράματα και πάθη

Ο Μάικλ Κίτσεν παίζει απόψε στή σειρά «Δράματα καί πάθη», στό επεισόδιο «Σαντάλ» (ΥΕΝΕΔ, 11).

★ Ή εκπομπή «Εικόνες» παρουσιάζει σήμερα (ΕΡΤ ώρα 6.45) έναν καλλιτέχνη της νέας γενιάς, τόν Γιώργο Λαζόγκα, πού εκθέτει τήν τελευταία δουλειά του στην αίθουσα «Δεσμός».

Απ' ευθείας από Γουέμπλε'υ'

Απ' ευθείας μετάδοση από τό Γουέμπλεϋ του τελικού Κυπέλλου Αγγλίας μεταξύ των ομάδων Λίβερπουλ — Νόττιγχαμ, έχουμε τό Σάββατο στίς 4.30 στην Ε.Ρ.Τ.

ΤΑ ΠΡΟΓΡΑΜΜΑΤΑ

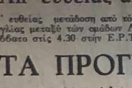

Λούνα Πάρκ: 7.50

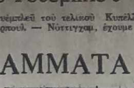

Οι Μεγάλες Μάχες: 8.15

ΕΡΤ

ΕΚΠΑΙΔΕΥΤΙΚΗ ΤΗΛΕΟΡΑΣΗ
- 3.05 ΦΥΣΙΚΗ Α' ΛΥΚΕΙΟΥ· Η ΠΙΕΣΗ ΤΩΝ ΑΤΜΩΝ (Χ) (Ε)
- 3.20 ΦΥΣΙΚΗ Β' ΓΥΜΝΑΣΙΟΥ: ΤΟ ΦΩΣ (Χ) (Ε)
- 4.00 ΦΥΣΙΟΓΝΩΣΤΙΚΑ Α' ΓΥΜΝΑΣΙΟΥ: Ο ΒΑΤΡΑΧΟΣ (Χ) (Ε)
- 5.40 ΓΕΝΙΚΕΣ ΓΝΩΣΕΙΣ Α' ΓΥΜΝΑΣΙΟΥ· ΟΙ ΑΜΦΟΡΕΙΣ ΤΩΝ ΒΥΘΩΝ (Χ) (Ε)
- 6.00 ΤΑ ΝΕΑ ΜΑΣ
- 6.05 ΕΛΑ ΝΑ ΠΑΙΞΟΥΜΕ
- 6.25 ΣΑΡΛΩ
- 6.45 ΕΙΚΟΝΕΣ
- 7.00 ΕΙΔΗΣΕΙΣ
- 7.15 ΕΡΕΥΝΑ
- 7.50 ΛΟΥΝΑ ΠΑΡΚ
- 9.00 ΕΙΔΗΣΕΙΣ
- 9.30 ΦΑΚΕΛΛΟΣ... ΝΕΟ ΑΕΡΟΔΡΟΜΙΟ
- 10.30 ΑΝΑΜΝΗΣΕΙΣ ΜΕΛΩΔΙΕΣ ΚΑΙ ΡΥΘΜΟΙ
- 11.00 ΕΠΙΧΕΙΡΗΣΗ U.F.O.
- 12.00 ΕΙΔΗΣΕΙΣ

ΥΕΝΕΔ

- 6.00 ΕΣΠΕΡΙΝΗ ΤΗΛ)ΡΙΣ
- 6.15 ΕΛΛΗΝΙΚΟΙ ΠΑΛΜΟΙ
- 6.30 ΕΛΛΑΣ ΚΑΙ ΘΑΛΑΣΣΑ. Ο δημοσιογράφος Σ. ΜΙΧΑΛΟΠΟΥΛΟΣ παρουσιάζει τή ζωή καί τήν δραστηριότητα τού Πολεμικού Ναυτικού μας.
- 7.00 ΤΟ ΜΙΚΡΟ ΣΠΙΤΙ ΣΤΟ ΛΕΙΒΑΔΙ. Μεταγλωττισμένη σειρά από την ζωή μιάς αγροτικής οικογένειας που τά μέλη της μέ πολύ μόχθο καί αγάπη αγωνίζονται γιά τήν επιβίωση.
- 8.00 ΕΛΛΗΝΙΚΟΙ ΘΗΣΑΥΡΟΙ
- 8.15 ΟΙ ΜΕΓΑΛΕΣ ΜΑΧΕΣ
- 9.00 Ο ΔΡΟΜΟΣ. Κοινωνική σειρά συνεχείας
- 9.30 ΒΡΑΔΙΝΗ ΤΗΛ)ΜΕΡΙΣ
- 10.00 Ο ΑΓΙΟΣ
- 11.00 ΔΡΑΜΑΤΑ ΚΑΙ ΠΑΘΗ
- 12.00 ΝΥΧΤΕΡΙΝΗ ΤΗΛΕΦΗΜΕΡΙΔΑ

Ραδιόφωνο

ΠΡΩΤΟ ΠΡΟΓΡΑΜΜΑ

12.30 Η παραδοσιακή μας μουσική σήμερα. 13.00 Ειδήσεις. 13.05 Τό μικρόφωνο στη Β. Ελλάδα. 13.30 Δελτίο τιμών του Χρηματιστηρίου Αθηνών. 13.35 Μεσημέρι στο Α. 14.30 Ειδήσεις. 15.00 Μουσική. 15.15 Τα γαλλικά απο το ραδιόφωνο. 15.30 Δελτίο της Υδρογραφικής Υπηρεσίας του Πολεμικού Ναυτικού. 15.55 Ανακοινώσεις του Ελληνικού Ερυθρού Σταυρού. 16.00 Ποπ Κλάμπ. 17.00 Κάστωρ και Πολυδεύκης. 17.30 Μορφές στην ιστορία της ελαφράς μουσικής. 18.00 Ειδήσεις. 18.05 Ο κόσμος που θά ζήσουμε μαζί. 18.30 Το ρεμπέτικο στή μουσική μας ιστορία. 19.00 Ραδιοφωνικό Πανεπιστήμιο. 19.30 Το παλιό ελληνικό τραγούδι. 20.00 Τά χρονικά της ημέρας. 20.25 Δελτίο τιμών του Υπουργείου Γεωργίας. 20.30 Στην κορυφή των πόπ. 21.00 Το λαϊκό ελληνικό τραγούδι. 21.30 Ειδήσεις. 22.00 Βραδιά όπερας. 24.00 Ειδήσεις. 0.15 Ο μουσικός κόσμος της νύχτας. 1.00 Ανασκόπηση των γεγονότων της ημέρας.

ΔΕΥΤΕΡΟ ΠΡΟΓΡΑΜΜΑ

12.00 Ειδήσεις. 12.05 Παλιά ελληνικά τραγούδια. 12.55 Διαφημιστικά μηνύματα. 13.00 Ειδήσεις. 13.05 Από τη μουσική μας παράδοση. 13.30 Ο κλασσικός κόσμος της σύγχρονης μουσικής. 13.55 Διαφημιστικά μηνύματα. 14.00 Ειδήσεις. 14.05 Άνοιξη 79 με τίς τελευταίες επιτυχίες. 14.30 Η ΣΟΝΟΡΑ παρουσιάζει. 15.00 Ειδήσεις. 15.05 Ο μουσικός κόσμος της ΕΜΙ. 15.30 Μουσική γιά νέους. 16.00 Ειδήσεις. 16.05 Ακούστε μαζί μας. 17.00 Ειδήσεις. 17.05 Η ΜΙΝΩΣ παρουσιάζει. 17.30 Η ΜΙΟΥΖΙΚ ΜΠΟΞ παρουσιάζει. 18.00 Ειδήσεις. 18.05 Η προτοπόρος ΚΟΛΟΥΜΠΙΑ παρουσιάζει. 18.30 Η ΠΟΛΥΓΚΡΑΜ παρουσιάζει. 19.00 Ειδήσεις. 19.05 Η ΜΙΟΥΖΙΚ ΜΠΟΞ παρουσιάζει. 19.30 Η ΠΟΛΥΓΚΡΑΜ παρουσιάζει. 20.00 Ειδήσεις. 20.05 Εκπομπή Ελληνικής Υπηρεσίας του BBC. 20.35 Η ξενάγηση της εβδομάδας. 21.00 Ειδήσεις. 21.05 Στούντιο 13. 22.00 Ειδήσεις. 22.05 Ελληνικό τραγούδι. 23.00 Ειδήσεις. 23.05 Χρυσές μελωδίες. 23.30 Τζάζ στο Β'. 24.00 Ειδήσεις. 0.05 Αργά αργά τό βράδυ.

ΝΥΧΤΕΡΙΝΗ ΕΚΠΟΜΠΗ

1.00 Νυχτοπερπατήματα. 2.00 Ελληνικό τραγούδι. 3.00 Χίλιες και μια μελωδίες. 4.00 Ξεκινώντας μαζί σας.

ΥΕΝΕΔ

12.00 Δελτίο ειδήσεων. 12.05 Καλειδοσκόπιο. 13.00 Δελτίο ειδήσεων. 13.05 Ακούτε και σημειώνετε. 13.55 Εμείς και το αυτοκίνητο. 14.00 Ραδιοφωνική εφημερίδα. 14.25 Η ενημέρωση των ξένων. 14.30 Η ΑΡΙΟΛΑ παρουσιάζει. 14.45 Η ΠΟΛΥΦΩΝ παρουσιάζει. 15.00 Αναζητήσεις Ε.Ε.Σ. 15.05 Τέλος μεσημβρινής εκπομπής. 15.30 Τραγούδια της εποχής μας. 16.00 Δελτίο ειδήσεων. 16.05 Στην υπηρεσία του ανθρώπου. 16.20 Δελτίο Υδρογραφικής Υπηρεσίας. 16.30 Μουσική και τραγούδια απ' όλο τον κόσμο. 17.00 Δελτίο ειδήσεων. 17.05 Ο κόσμος της υπαίθρου. 17.40 Η ΕΜΙΑΛ παρουσιάζει. 18.00 Δελτίο ειδήσεων. 18.05 Κοντά στά παιδιά. 18.30 Η ΣΙΓΚΑΛ παρουσιάζει. 19.00 Δελτίο ειδήσεων. 19.05 Τραγούδια του τόπου μας. 19.35 Από τόν κόσμο του ΠΟΠ. 20.00 Δελτίο ειδήσεων. 20.05 Κοντά στους παλαιμάχους μας. 20.35 Ας θυμηθούμε τά παλιά. 21.00 Δελτίο ειδήσεων. 21.15 Επικαιρότητες. 21.25 Η ενημέρωση των ξένων. 21.30 Η ελληνική σκηνή. 22.35 Μελωδίες που αγαπήσατε. 23.00 Δελτίο ειδήσεων. 23.05 Μουσικό διάλειμμα. 23.10 Λογοτεχνικές σελίδες. 23.30 Τσιγγάνικες μελωδίες. 24.00 Δελτίο ειδήσεων. 0.15 Μουσικό μωσαϊκό. 1.00 Δελτίο ειδήσεων. 1.05 Συντροφιά μέ τη μουσική.

ΤΡΙΤΟ ΠΡΟΓΡΑΜΜΑ

17.00 Εδώ Αλεξανδρούπολη. 17.15 Το ξένο παραμύθι στο Τρίτο. 17.35 Ρεσιτάλ πιάνου του Άρη Γαρουφαλή. 18.30 Η ζωή μιας γυναίκας. 18.40 Τό κουαρτέττο εγχόρδων. 18.25 Εικαστικό τέταρτο. 19.40 Ο αυτοσχεδιασμός στην Μουσική. 20.10 Τραγούδια και μπαλάντες του Καρλ Λέβε. 21.05 Εμμανουήλ Ροΐδης. 21.10 Ο Πουλένκ παίζει στό πιάνο Σατί και Πουλένκ. 22.05 Συμφωνικά έργα εμπνευσμένα από τον Σαίξπηρ. 22.55 Κώστας Καρυωτάκης. 23.00 Η Παλαιά Διαθήκη. 23.15 Σύγχρονη μουσική σκέψη. 24.00 Η τζάζ στό Τρίτο.

ΣΤΗ ΣΥΝΟΔΟ ΤΗΣ ΚΟΙΝΟΒΟΥΛΕΥΤΙΚΗΣ ΟΜΑΔΑΣ ΤΟΥ ΠΑΣΟΚ

Ολη η εισήγηση του Ανδρέα

- Αντίθετη η πρακτική της Ν.Δ. με τη λαϊκή κυριαρχία
- Πληθωρισμός - φορολογία η Σκύλλα και η Χάρυβδη

Τά μέλη τής Κ.Ο. παρακολουθούν τήν εισήγηση τού προέδρου τού ΠΑΣΟΚ κ. Ανδρέα Παπανδρέου.

Όλη η εισήγηση τού Προέδρου τού ΠΑΣΟΚ στή Σύνοδο τής Κ.Ο. έχει ώς εξής:

Ο Αρχηγός τής Νέας Δημοκρατίας συγκάλεσε τό Συνέδριο τού Κόμματος μέ τρεις κύριους πολιτικούς στόχους:

ΠΡΩΤΟ, νά εξωραΐσει τό Κόμμα του εν όψει τής «εντάξεως» στην Ευρωπαϊκή Κοινή Αγορά.

ΔΕΥΤΕΡΟ, νά καθιερώσει διαδικασίες γιά την εξασφάλιση ομαλής διαδοχής στην Ηγεσία τού Κόμματος καί νά μειώσει έτσι τόν κίνδυνο μελλοντικής διάσπασής του.

ΤΡΙΤΟ, νά καθησυχάσει στελέχη καί οπαδούς γιά την κάθετη πτώση τής δημοτικότητας τής Νέας Δημοκρατίας.

Εάν επιτεύχτηκαν μερικά οι πρώτοι δύο στόχοι, είναι βέβαιο ότι ο τρίτος δέν επιτεύχτηκε. Γιατί ή πτώση τής δημοτικότητας τής Νέας Δημοκρατίας είναι σήμερα αδιαμφισβήτητο πανελλήνιο γεγονός.

Στό λόγο του ο κ. Καραμανλής ανάπτυξε τίς ιδεολογικές θέσεις τής Νέας Δημοκρατίας. Ήταν μέ την κυριολεξία τής λέξης λόγος ιδεολογικός. Λόγος δηλαδή πού βρίθει από αφηρημένες έννοιες μέ στόχο νά συγκαλύψει τή κοινωνική [illegible] καί θέσει τή Νέα Δημοκρατία από τόν αυστηρά ταξικό της χαρακτήρα.

Όσες προσπάθειες καί άν καταβάλει ο Αρχηγός τής Νέας Δημοκρατίας νά εξωραΐσει τό Κόμμα του, ή Δεξιά στην Ελλάδα παραμένει Δεξιά. Όσες διαφορές καί άν έχει ή σημερινή Νέα Δημοκρατία από την προχθεσινή ΕΡΕ, παραμένει ο εκφραστής τών συμφερόντων τής άρχουσας τάξης τής χώρας μας, δηλαδή τής εξαρτημένης μεγάλης αστικής τάξης καί τού μονοπωλιακού Κεφαλαίου τής Δύσης.

Ανεδαφικό καί παραπλανητικό δέν είναι τό σχήμα Δεξιά — Κέντρο — Αριστερά, όπως υποστηρίζει ο κ. Καραμανλής. Ανεδαφική καί παραπλανητική είναι αντίθετα ή προσπάθεια τού Αρχηγού τής Νέας Δημοκρατίας νά υποστηρίξει ότι οι διαφορές ανάμεσα σε δημοκρατικά Κόμματα είναι «ή ασήμαντες ή τεχνητές». Γιατί ή θέση τού κ. Καραμανλή οδηγεί στό απαράδεκτο συμπέρασμα ότι δημοκρατικά είναι μόνο τά Κόμματα πού αποδέχονται τήν καπιταλιστική δομή τής κοινωνίας καί πού εκφράζουν κατά συνέπεια τά συμφέροντα τής άρχουσας τάξης. Αλλά καί ο ίδιος δέν άνθεξε στόν πειρασμό νά προσδιορίσει κατά κάποιο τρόπο τήν κοινωνική τοποθέτηση τού Κόμματος τής Νέας Δημοκρατίας. Σέ άλλη αποστροφή τού λόγου του χαρακτήρισε τήν Νέα Δημοκρατία σάν «ριζοσπαστικό φιλελεύθερο Κόμμα πού ευρίσκεται μεταξύ τού παραδοσιακού φιλελευθερισμού καί τού δημοκρατικού σοσιαλισμού». Αυτή ή τοποθέτηση αποτελεί μιά παραπλανητική επιχείρηση τής Νέας Δημοκρατίας νά διεκδικήσει καί τό χώρο τού Κέντρου. Αλλά ή επιχείρηση τής διεύρυνσης απέτυχε γιατί οι μάζες δέν ακολούθησαν τά επώνυμα στελέχη.

Ταυτόχρονα, ή έντονη αντικομμουνιστική του τοποθέτηση αποτελεί προσπάθεια νά ικανοποιήσει τά ακροδεξιά του στοιχεία, νά ενισχύσει την ακροδεξιά τού πτέρυγα.

Η ΕΘΝΙΚΗ ΑΝΕΞΑΡΤΗΣΙΑ

Υποστηρίζει ο κ. Καραμανλής ότι ή δημοκρατία πού προωθεί είναι θεμελιωμένη στό σεβασμό τής Εθνικής Ανεξαρτησίας καί τής Λαϊκής Κυριαρχίας. Αυτή ή διακήρυξη έρχεται σέ κατάφωρη αντίθεση μέ τήν πρακτική τής Νέας Δημοκρατίας από τή μεταπολίτευση καί ύστερα.

Η Λαϊκή Κυριαρχία στηρίζεται σέ τρία θεμέλια: Τόν Κοινοβουλευτισμό τόν Συνδικαλισμό, καί τήν Τοπική Αυτοδιοίκηση. Η Κυβέρνηση τής Νέας Δημοκρατίας υποβάθμισε τό Ελληνικό Κοινοβούλιο. Τό μετέτρεψε σέ μηχανισμό παραγωγής Νομοθετημάτων κατά τή βούληση τής πλειοψηφίας. Έδωσε καί δίνει σκληρή μάχη γιά την αποδυνάμωση καί τήν καθυπόταξη τού συνδικαλισμού στην Ελλάδα, γιά τήν μετατροπή του σέ όργανο Κυβερνητικής πολιτικής. Στά πλαίσια ενός ασφυκτικού συγκεντρωτισμού, εξουθενώνει τήν Τοπική Αυτοδιοίκηση καί μετατρέπει τούς Δημοτικούς Άρχοντες σέ υπαλλήλους τού Υπουργείου Εσωτερικών.

Αλλά τό μεγαλύτερο πλήγμα ενάντια στή Λαϊκή Κυριαρχία είναι ή συστηματική οικοδόμηση από τή μεταπολίτευση καί ύστερα τού μονοκομματικού καί αυταρχικού κράτους τής Δεξιάς. Μέ τό χτίσιμο τού Κράτους τής Δεξιάς, συμβαδίζει καί ή θεληmένη πολιτική τής μή κάθαρσης. Η επιταγή τού Λαού μετά τήν μεταπολίτευση, ήταν ο εκδημοκρατισμός τής Πολιτείας. Η εξασφάλιση μιάς δομής κράτους πού θά αποτελούσε μόνιμη εγγύηση γιά τούς δημοκρατικούς θεσμούς τής χώρας. Η Κυβέρνηση ακολούθησε αντίστροφη πορεία. Άφησε ή τοποθέτησε σέ θέσεις κλειδιά, τού κρατικού μηχανισμού ακροδεξιά στοιχεία μέ γνωστή ιστορία συνεργασίας μέ τή χούντα. Ανέχτηκε ή σκιαμάχησε μέ δυνάμεις πού αποσκοπούν στην υπονόμευση τών θεσμών τού δημοκρατικού πολιτεύματος. Καί δρέπουμε ήδη τούς καρπούς αυτής τής πολιτικής:

Πράξεις βίας από ακροδεξιά στοιχεία, συνωμοσίες βομβιστών, κλοπή όπλων από στρατιωτικές μονάδες. Τήν εικόνα συμπληρώνει ή ολοκληρωτική συμπεριφορά τού επίσημου κράτους μέ τή θεσμοθέτηση τού φακελλώματος τών πολιτών. Τό μονοκομματικό κράτος τής Δεξιάς φθάνει στόν κολοφώνα του, μέ τή σκανδαλώδη μονοπώληση τών μέσων μαζικής ενημέρωσης στή χώρα μας. Μέ ποιό δικαίωμα, κάτω απ' αυτές τίς συνθήκες, ομιλεί ο Αρχηγός τής Νέας Δημοκρατίας γιά σεβασμό τής Λαϊκής Κυριαρχίας;

Η ΚΟΙΝΗ ΑΓΟΡΑ

Είναι τουλάχιστο περίεργο πώς ομιλεί ο Πρωθυπουργός γιά σεβασμό τής Εθνικής Ανεξαρτησίας. Γιατί σταθερός στόχος τής πολιτικής του υπήρξε πάντα ή ολοκλήρωση τής εξάρτησης τής χώρας μας από τά μητροπολιτικά κέντρα τής Δύσης. Ό ραμά του ήταν καί είναι νά ανήκει η Ελλάδα στή Δύση αντί νά ανήκει στούς Έλληνες. Καί μέγα του επίτευγμα θεωρεί τήν οργανική ένταξη τής Ελλάδας στην Ευρωπαϊκή Κοινότητα.

Η ένταξη τής Ελλάδας στην ΕΟΚ θά αποτελέσει άμεσο καί καίριο πλήγμα γιά τήν Εθνική μας Ανεξαρτησία. Θά σημάνει παράδοση άνευ όρων στό διευθυντήριο τών Βρυξελλών. Η ένταξη συνεπάγεται μεταβίβαση αρμοδιοτήτων τού Ελληνικού Κράτους σέ όργανα τής ΕΟΚ. Οι κανόνες τής Ευρωπαϊκής Κοινότητας θά υπερισχύουν τών ελληνικών νόμων. Αλλά ή ουσία τού θέματος βρίσκεται αλλού. Η Ελλάδα, περιφερειακή χώρα τού παγκόσμιου καπιταλισμού δέν θά είναι σέ θέση νά επηρεάσει ουσιαστικά τίς αποφάσεις τής Κοινότητας πού τήν αφορούν. Οι μεγάλες εθνικοπολιτικές καί οικονομικές επιλογές θά γίνονται στίς Βρυξέλλες καί όχι στην Αθήνα. Καί είναι τουλάχιστον αφελές νά προβάλλει κανείς τό επιχείρημα πού τονίζει ο Πρωθυπουργός ότι επειδή ή Ελλάδα θά διαθέτει ψήφο, θά επηρεάζει όχι μόνο τή δική της τύχη αλλά καί τήν πορεία τής Ευρώπης.

Γιά τόν Αρχηγό τής Νέας Δημοκρατίας ή πανηγυρική δορυφοροποίηση τής Ελλάδας στά πλαίσια τής λέσχης τών μονοπωλίων τής Δύσης αποτελεί φαίνεται τή νέα Μεγάλη Ιδέα τού Έθνους. Σ' αυτή τή νέα Μεγάλη Ιδέα καλεί τήν περήφανη Νεολαία μας νά θυσιάσει τά ιδανικά της γιά μιά Ελλάδα ελεύθερη καί ανεξάρτητη. Γιά μιά Ελλάδα πού νά ανήκει στούς Έλληνες. Καί αποτελεί γιά τόν κ. Πρωθυπουργό μικροελλαδισμό, καί αντιευρωπαϊσμό ή προάσπιση τής Εθνικής Ανεξαρτησίας, ή χάραξη μιάς πολιτικής αυτοδύναμης οικονομικής ανάπτυξης [illegible]

νη καί αυτοδύναμη οικονομία. Έχουμε συχνά διατυπώσει τίς θέσεις μας πάνω στίς επιπτώσεις τής ένταξης στην Ελληνική Οικονομία. Καί θά έχουμε σύντομα τήν ευκαιρία νά τίς αναπτύξουμε ξανά ενώπιον τού Λαού. Αρκεί γιά τώρα νά τονίσουμε ότι μέ τήν ένταξή μας θά καταστεί αδύνατη ή αυτοδύναμη οικονομική μας ανάπτυξη καί σχεδόν αδύνατος ο εθνικός μας Προγραμματισμός. Ότι ή χώρα μας θά γίνει ξέφραγο αμπέλι τών πολυεθνικών μονοπωλίων. Ότι ή Βιομηχανία καί ή Βιοτεχνία μας θά πληγούν καίρια. Ότι θά ερημωθεί ή ύπαιθρος καί θά συρρικνωθεί ο αγροτικός πληθυσμός τής χώρας μας πού θά συνωστίζεται στά αστικά μας κέντρα ή στίς μητροπόλεις τής Δύσης γιά ανεύρεση εργασίας. Ότι θά στρεβλωθεί ριζικά ή δομή τής οικονομικής μας ανάπτυξης πού θά κατευθύνεται σύμφωνα μέ τά συμφέροντα τών πολυεθνικών καί τά κελεύσματα τών Βρυξελλών.

Παραβλέπει επίσης ο κ. Καραμανλής, όταν υποστηρίζει πώς πολιτική τής Νέας Δημοκρατίας είναι ή διασφάλιση τής Εθνικής μας Ανεξαρτησίας, τή συμμετοχή μας στό ΝΑΤΟ. Γιατί ή συμμετοχή μας στό ΝΑΤΟ μέ τή συνεπακόλουθη παρουσία πολλών δεκάδων βάσεων στή χώρα μας, αποτελεί τήν πιό ωμή μορφή πολιτικοστρατιωτικής εξάρτησης από τίς ΗΠΑ, στά πλαίσια τής Ατλαντικής Κοινότητας. Τήν αποχώρηση από τό στρατιωτικό σκέλος τού ΝΑΤΟ, ύστερα από τόν Αττίλα 1, πού σύμφωνα μέ δηλώσεις τού κ. Πρωθυπουργού ήταν «οριστική καί αμετάκλητη», διαδέχτηκε ή επίμονη προσπάθεια τής Κυβέρνησης γιά τήν πιό γρήγορη δυνατή επάνοδο μέ δήθεν ειδικούς όρους.

ΟΙ ΜΥΣΤΙΚΕΣ ΥΠΗΡΕΣΙΕΣ

Σέ πρόσφατη επερώτησή τους Βουλευτές τού ΠΑΣΟΚ αποκάλυψαν τήν έκταση τής διάβρωσης τών μυστικών μας Υπηρεσιών καί ακόμα τών Ενόπλων Δυνάμεων τής χώρας μας από Αμερικανικές μυστικές Υπηρεσίες, στά πλαίσια τής Νατοϊκής μας σχέσης. Μέ τήν επάνοδό μας στό στρατιωτικό σκέλος τού ΝΑΤΟ καί τήν ένταξή μας στην ΕΟΚ, ολοκληρώνεται ή εξάρτηση τής χώρας μας από τίς ΗΠΑ, καί τήν Ατλαντική Κοινότητα καί ιδιαίτερα βέβαια οι Ηνωμένες Πολιτείες, φέρουν τή βαριά ευθύνη τόσο γιά τήν 7χρονη δικτατορία όσο καί γιά τήν τραγωδία τής Κύπρου. Καί φέρουν τήν ευθύνη επίσης τής υποδαύλισης τού Τουρκικού επεκτατισμού στό Αιγαίο πού απειλεί τήν Εθνική μας υπόσταση.

Σύμφωνα μέ τόν κ. Καραμανλή, πρώτιστο χρέος τής Νέας Δημοκρατίας είναι ή διασφάλιση τής εδαφικής ακεραιότητας τής χώρας. Αναγνωρίζουμε ότι κατά τήν 5ετία πού διέρρευσε ενισχύθηκαν σημαντικά οι Ένοπλες Δυνάμεις τής χώρας, ώστε νά είναι σέ θέση νά προασπίσουν τήν εδαφική μας ακεραιότητα. Προϋπόθεση βέβαια γιά τήν αποτελεσματική άμυνα τής χώρας μας είναι ή άρραγής ενότητα Λαού καί Ενόπλων Δυνάμεων. Διαφωνούμε ριζικά μέ τήν πολιτική πού ακολούθησε ή Κυβέρνηση στην Ελληνοτουρκική διένεξη.

Τό Έθνος αντιμετωπίζει θανάσιμη απειλή. Η Κύπρος βρίσκεται κάτω από τή βάναυση κατοχή τού Αττίλα. Από τό 1973 αμφισβητεί ή Τουρκία τό καθεστώς τού Αιγαίου πού είναι κατοχυρωμένο από διεθνείς συνθήκες καί συμβάσεις. Μέ πολυάριθμες συνεχιζόμενες αυθαίρετες καί παράνομες πράξεις έχει παραβιάσει ή Τουρκία τά εναέρια, θαλάσσια καί υποθαλάσσια σύνορά μας. Μέ πολλαπλές επίσημες δηλώσεις απαιτεί τόν αφοπλισμό τών νήσων τού Ανατολικού Αιγαίου, τή διχοτόμηση τού εναέριου χώρου τού Αιγαίου, τήν διχοτόμηση τού υποθαλάσσιου χώρου, τήν μή άσκηση τού δικαιώματος μας νά επεκτείνουμε τήν Αιγιαλίτιδα ζώνη σέ 12 μίλια. Πώς έχει αντιδράσει ή Ελληνική Κυβέρνηση; Μέ διαμαρτυρίες, μέ αποτυχημένες προσφυγές στή Χάγη καί τά Ηνωμένα Έθνη καί μέ διαπραγματεύσεις. Διαπραγματεύσεις γιά τήν υφαλοκρηπίδα τού Αιγαίου καί τόν εναέριο χώρο του πού διεξάγονται έξω από τά νομικά πλαίσια πού κατοχυρώνουν τά Ελληνικά κυριαρχικά δικαιώματα. Διαπραγματεύσεις πού διεξάγονται κάτω από Τουρκικές απειλές καί Τουρκικές παραβιάσεις τού Εθνικού μας χώρου.

Γιά μάς, γιά τό ΠΑΣΟΚ διαπραγματεύσεις πού οδηγούν σέ αναθεώρηση τού καθεστώτος τού Αιγαίου είναι αδιανόητες. Διαπραγματεύσεις μέ τήν Τουρκία έχουν νόημα μόνο εφ' όσον αναγνωρίσει τίς διεθνείς συνθήκες καί συμβάσεις συμπεριλαμβανομένης καί τής σύμβασης τής Γενεύης τού 1958, πού κατοχυρώνουν τό καθεστώς τού Αιγαίου.

Ισχυρίζεται ο Πρωθυπουργός ότι ή Νέα Δημοκρατία αποβλέπει στην κοινωνική δικαιοσύνη καί διακηρύσσει πώς «ό κάθε πολίτης πρέπει νά συμμετέχει στην κατανομή τού Εθνικού εισοδήματος κατά τό μέτρο τής συμβολής του στή δημιουργία του». Αλλά αυτός ο κανόνας κατανομής τού εθνικού εισοδήματος ισχύει σέ Σοσιαλιστικά καί όχι σέ καπιταλιστικά καθεστώτα. Σέ Καπιταλιστικά καθεστώτα ισχύει αντίθετα ο κανόνας τής εκμετάλλευσης ανθρώπου από άνθρωπο. Στην Ελλάδα, μιά χώρα πού βρίσκεται στην περιφέρεια τού παγκόσμιου καπιταλισμού, ή ανισοκατανομή τού εισοδήματος καί τού πλούτου, έχει πάρει προκλητικές διαστάσεις. Καί είναι διεθνώς αναγνωρισμένο ότι τό φορολογικό σύστημα τής Ελλάδας είναι τό πιό άδικο τής Ευρώπης. Τό κύριο βάρος τών κρατικών δαπανών τό φέρνουν τά πλατιά κοινωνικά στρώματα, πού υφίστανται τίς συνέπειες τού αντιπροοδευτικού φορολογικού συστήματος. Τό 70ο)ο τών φορολογικών εσόδων προέρχονται από έμμεση φορολογία πού απ' τή φύση της πλήττει κυρίως τίς λαϊκές τάξεις. Ταυτόχρονα, σάν αποτέλεσμα τής τεράστιας φοροδιαφυγής τού μεγάλου κεφαλαίου, νόμιμης καί παράνομης, τό βάρος τής άμεσης φορολογίας φέρουν επίσης σέ μεγάλο βαθμό, τά μεσαία καί κατώτερα εισοδήματα καί ειδικότερα οι μισθωτοί καί οι συνταξιούχοι. Χτυπητό παράδειγμα χαριστικών πράξεων πρός τό μεγάλο κεφάλαιο, είναι καί τά περιβόητα αναπτυξιακά κίνητρα πού θέσπισε ή Κυβέρνηση. Όμως, τό φορολογικό σύστημα υπονομεύει τό πραγματικό εισόδημα τών μισθοσυντήρητων καί εργαζομένων γιά ένα ακόμα λόγο: Οι αυξήσεις πού πραγματοποιούνται στην προσπάθεια γιά τήν αντιμετώπιση τού πληθωρισμού, οδηγούν εξ αιτίας τής προοδευτικής κλίμακος τής φορολογίας εισοδήματος, σέ μεγαλύτερη φορολογική επιβάρυνση. Έτσι οι μισθοσυντήρητοι καί εργαζόμενοι, προσπαθώντας νά γλυτώσουν από τή Σκύλλα τού πληθωρισμού, πέφτουν στή Χάρυβδη τού φορολογικού συστήματος.

Η πολιτική τιμών καί εισοδημάτων, ή εισοδηματική πολιτική τής Κυβέρνησης εφαρμόζεται στά πλαίσια ενός υψηλού διψήφιου ρυθμού πληθωρισμού. Καί ο πληθωρισμός πού αποτελεί αυτή τή στιγμή τό σοβαρότερο οικονομικό καί κοινωνικό πρόβλημα τής χώρας, είναι μηχανισμός ανακατανομής τού εισοδήματος καί κυριολεκτικά καταλήστευσης τού εισοδήματος τών ασθενέστερων οικονομικά τάξεων. Τά μέτρα πού έχει θεσπίσει ή Κυβέρνηση γιά τήν αντιμετώπιση τού πληθωρισμού στηρίζονται κατά κύριο λόγο στή συμπίεση τού εισοδήματος τών εργαζόμενων καί στην παροχή απαλλαγών, επιδοτήσεων, προνομίων καί κινήτρων στό μεγάλο βιομηχανικό κεφάλαιο. Αυτή ή πολιτική μονόπλευρη λιτότητας, λιτότητας γιά τούς πολλούς καί χλιδής γιά τούς ολίγους έχει γίνει τό σήμα κατατεθέν τής Νέας Δημοκρατίας.

Υποστηρίζει ο κ. Πρωθυπουργός πώς τά ημερομίσθια αυξήθηκαν κατά τήν τελευταία 4ετία πολύ ταχύτερα απ' τόν τιμάριθμο καί συνάγεται έτσι ότι κατά τήν περίοδο αυτή βελτιώθηκε σημαντικά ή θέση τών εργαζομένων. Αν δεχτούμε τήν άποψη αυτή, πρέπει νά καταλήξουμε στό παράδοξο συμπέρασμα πώς ο πληθωρισμός βοηθά τούς εργαζόμενους καί όχι τούς κεφαλαιούχους, συμπέρασμα πού έρχεται σέ αντίθεση μέ τήν οικονομική θεωρία καί πρακτική καί τήν κοινή λογική. Καί αυτό, γιατί ή πληθωρισμός αποτελεί ισχυρό μηχανισμό ανακατανομής τού εισοδήματος σέ βάρος τών μισθωτών, τών συνταξιούχων καί τών εργαζόμενων πού δέν έχουν τή δυνατότητα ταχείας αναπροσαρμογής τών αμοιβών τους στίς αυξανόμενες τιμές. Δέν αποκλείεται βέβαια σέ κάποια φάση τής διαδικασίας νά πραγματοποιηθηκαν αυξήσεις αμοιβών μεγαλύτερες απ' τίς αυξήσεις τού τιμαρίθμου. Αλλά οι εξαιρέσεις αυτές δέν αλλάζουν τή φύση τής πληθωριστικής διαδικασίας πού λειτουργεί σέ βάρος τών εργαζόμενων καί σέ όφελος τών κεφαλαιούχων. Η εικόνα πού δίνουν οι επίσημοι αριθμοί είναι παραπλανητικοί. Τό μυστικό βρίσκεται στόν τιμάριθμο. Πρώτα πρώτα, ο τιμάριθμος καταναλωτή αφήνει έξω μιά σειρά από αγαθά πού θά μπορούσαν νά επηρεάσουν αποφασιστικά τό ύψος του. Η στάθμιση άλλων βασικών αγαθών δέν είναι ικανοποιητική ή οι τιμές πού χρησιμοποιούνται στόν τιμάριθμο είναι συνήθως κατώτερες απ' τίς πραγματικές. Μιά γενικά γνωστή περίπτωση είναι λ.χ. ή στέγαση.

Η ΑΓΡΟΤΙΚΗ ΠΟΛΙΤΙΚΗ

Είναι ικανοποιημένος ο κ. Πρωθυπουργός μέ τήν αγροτική εισοδηματική πολιτική του. Είπε μάλιστα τό απίστευτο ότι «ή αγροτική τάξη προστατεύθηκε μέχρι σκανδάλου». Αγνοεί άραγε τό γεγονός πώς οι τιμές ασφαλείας καί επιδοτήσεις δέν καλύπτουν κατά γενικό κανόνα ούτε τό κόστος τής αγροτικής παραγωγής; Αγνοεί τήν ανυπαρξία ουσιαστικής ιατροφαρμακευτικής περίθαλψης γιά τήν αγροτική τάξη τής χώρας μας; Καί αγνοεί τέλος τίς συντάξεις πείνας πού παρέχει ο ΟΓΑ στους απόμαχους τής υπαίθρου;

Είναι απορίας άξιο ότι ο κ. Πρωθυπουργός αναφέρεται στόν πληθωρισμό σάν νά ήταν κάποιο δευτερεύον πρόβλημα καί όχι τό πιό άμεσο καί πιό καυτό πρόβλημα πού απασχολεί κάθε Έλληνα πολίτη. Όμως στά λίγα λόγια πού διαθέτει γιά τό θέμα στό λόγο του προσπαθεί νά επιρρίψει τήν ευθύνη γιά τόν υψηλό διψήφιο ρυθμό πληθωρισμού πού μαστίζει τήν Οικονομία τής χώρας μας, στίς τάξεις τών εργαζομένων. Αλλά κάνει λάθος. Ευθύνη βαρύτατη γιά τήν πορεία τού πληθωρισμού φέρει ή ίδια ή Κυβέρνηση τής Νέας Δημοκρατίας.

Κανείς δέν αμφισβητεί πώς ένα τμήμα τού πληθωρισμού είναι εισαγόμενο. Οφείλεται δηλαδή, στην ανατίμηση τών εισαγομένων προϊόντων καί στην υποτίμηση τής δραχμής. Οφείλεται καί στά υπέρογκα κέρδη πού πραγματοποιούν οι εισαγωγείς. Αλλά ή πληθωριστική διαδικασία είναι κατά κύριο λόγο εσωτερικό φαινόμενο τής Ελληνικής Οικονομίας. Οι ρίζες της είναι τρείς:

ΠΡΩΤΟ, ή αχαλίνωτη τάση τών ντόπιων καί ξένων μονοπωλίων νά διαμορφώνουν τιμές πού όχι μόνο καλύπτουν τήν αύξηση τού κόστους παραγωγής, αλλά πού οδηγούν σέ θεαματικά υπερκέρδη. Κέρδη πού αποκρύβονται μέ χίλιους δυό τρόπους.

ΔΕΥΤΕΡΟ, ή παρασιτική παρουσία τών μεσαζόντων καί τών κερδοσκόπων.

ΤΡΙΤΟ, καί σημαντικότατο, ή ανυπαρξία κρατικού προγραμματισμού, οι αντιαναπτυξιακοί καί ελλειμματικοί προϋπολογισμοί τής Νέας Δημοκρατίας, ή άλογιστη πιστωτική καί νομισματική πολιτική πού εφαρμόστηκε από τήν Κυβέρνηση καί ή απροκάλυπτη εύνοιά της πρός τό μεγάλο μονοπωλιακό Κεφάλαιο καί τούς μεταπρατικούς κύκλους.

Εύλογα δέν αναφέρθηκε ο Πρωθυπουργός στό τεράστιο οικονομικό αδιέξοδο στό οποίο έχει οδηγήσει τή χώρα ή απρογραμμάτιστη καί αντιφατική πολιτική του. Πρόσφατες είναι οι δηλώσεις τού κ. Ζολώτα στίς οποίες διαγράφει μιά πολύ σκοτεινή προοπτική σχετικά μέ τίς οικονομικές εξελίξεις στή χώρα μας γιά τό 1979. Προβλέπει ταυτόχρονα υψηλό διψήφιο ρυθμό πληθωρισμού, επιβράδυνση τού ρυθμού ανάπτυξης τής Οικονομίας, συνέχιση τής πτωτικής τάσης τών βιομηχανικών επενδύσεων καί επισημαίνει ακόμη καί τόν κίνδυνο τής ανεργίας.

Μιμούμενος ο κ. Καραμανλής τά συνθήματα τού ΠΑΣΟΚ, χαρακτήρισε τή Νέα Δημοκρατία φορέα Αλλαγής. Αλλά ή Νέα Δημοκρατία δέν είναι φορέας Αλλαγής. Είναι φορέας οικονομικού χάους καί οικονομικής χρεωκοπίας.

Αγαπητοί Συνάδελφοι,

Δέν υπάρχει αμφιβολία ότι ή παράταξη τής Νέας Δημοκρατίας επιχειρεί τή μεταμφίεσή της μέ τό προσωπείο τού προοδευτισμού. Επιχειρεί νά αποσυνδεθεί από τήν αμαρτωλή προϊστορία τής Δεξιάς πού επί χρόνια κυβερνά αυτό τόν τόπο. Επιχειρεί μάταια νά παραπλανήσει τό Λαό γιατί έχει επίγνωση τής ανερχόμενης δύναμης τού ΠΑΣΟΚ. Τό Κίνημά μας συσπειρώνει γύρω του όλοένα καί περισσότερο τίς μεγάλες λαϊκές μάζες σ' ένα ανερχόμενο κύμα εθνικής λαϊκής ενότητας. Τά πιδοφόρα μηνύματα μάς έρχονται από κάθε γωνιά τής Ελληνικής γής. Ο Λαός πραγματικά διψάει γιά τήν Αλλαγή. Καί ή Αλλαγή έχει καταστεί σήμερα όρος επιβίωσης τού Έθνους. Μέ υπευθυνότητα καί αποφασιστικότητα προχωρούμε στόν αγώνα γιά τή μετουσίωση τού οράματος τού Λαού μας γιά τήν Αλλαγή σέ συγκεκριμένη χειροπιαστή πραγματικότητα. Γιά νά ανταποκριθούμε στίς ελπίδες καί προσδοκίες πού μάς έχει εναποθέσει ο Ελληνικός Λαός. Τίς κρίσιμες αυτές ώρες γιά τό Έθνος καί γιά τό λαό μας, τό ΠΑΣΟΚ θά δώσει τό αγωνιστικό του παρών μέσα κι έξω από τή Βουλή, θά ανοίξει τό δρόμο πού οδηγεί στην πραγμάτωση τής ριζικής Αλλαγής. Στην κατάκτηση τής Εθνικής μας Ανεξαρτησίας, τής Λαϊκής Κυριαρχίας καί τής Κοινωνικής Απελευθέρωσης τού εργαζόμενου Έλληνα.

Η απάντηση της Κυβέρνησης

- ΤΗ ΛΑΪΚΗ ΚΥΡΙΑΡΧΙΑ ΥΠΟΝΟΜΕΥΕΙ Η ΔΗΜΑΓΩΓΙΑ
- ΑΝΕΒΗΚΕ ΤΟ ΕΙΣΟΔΗΜΑ — ΔΙΚΑΙΟΤΕΡΗ Η ΚΑΤΑΝΟΜΗ

Κυβερνητικός εκπρόσωπος, απαντώντας στην ομιλία του προέδρου του ΠΑΣΟΚ κ. Α. Παπανδρέου στην Κοινοβουλευτική Ομάδα του Κόμματός του, εδήλωσε τα ακόλουθα:

1.— Δεινή είναι η θέση του Προέδρου του ΠΑΣΟΚ. Οι εσπευσμένες δηλώσεις του ενώπιον της έκτακτης κοινοβουλευτικής ομάδας του κόμματός του αποτελούν απόδειξη των ανησυχιών του ύστερα από την μνημειώδη επιτυχία και την πανελλαδική απήχηση του συνεδρίου της Ν.Δ. και επιβεβαιώνουν όσα είπε ο Πρωθυπουργός για την υποκρισία και ανευθυνότητα που επικρατεί στην πολιτική μας ζωή.

Τό συνέδριο της Ν.Δ. δίδαξε στους μονοπωλητές της δημοκρατίας ότι πραγματικοί δημοκράτες είναι εκείνοι που εφαρμόζουν πρώτοι στόν εαυτό τους τίς δημοκρατικές αρχές, πού αξιώνουν για τούς άλλους. Παράλληλα έπεισε την κοινή γνώμη ότι θα αποτελεί επί μακρόν την κυρίαρχη δύναμη του δημοσίου βίου και τόν αποφασιστικό παράγοντα της ομαλότητας, της προόδου, της δικαιοσύνης και της κοινωνικής γαλήνης.

2.— Δεν μπόρεσε να αμφισβητήσει ούτε ένα στοιχείο, ούτε ένα αριθμό από τόν πρωθυπουργικό απολογισμό ο Πρόεδρος του ΠΑΣΟΚ, ο οποίος αντί εισηγήσεως ασχολήθηκε αποκλειστικά με τόν λόγο του Προέδρου της Κυβερνήσεως. Αντίθετα, αναγκάζεται να ομολογήσει και την επιτυχία των στόχων του συνεδρίου και την ενότητα του κόμματος και την κυβερνητική μέριμνα για τίς Ένοπλες Δυνάμεις και τα επιτεύγματα στόν τομέα της οικονομικής αναπτύξεως και της εισοδηματικής πολιτικής. Και επιδίδεται στο γνώριμο του σπόρ των αοριστολογιών και της τυποποιημένης συνθηματολογίας, πού αποτελεί προπαρασκευασμένο προϊόν της Νέας Αριστεράς γιά αφρικανική κατανάλωση. Αν αυτός δεν βαρέθηκε τόν μονόλογο γιά τα «ντόπια και ξένα μονοπώλια», πού δεν αποδεικνύονται, και τίς προφητείες γιά την συντέλεια της χώρας, πού δεν επαληθεύονται, ο ελληνικός λαός διασκεδάζει με την μονότονη επανάληψή τους.

3.— Χαρακτηριστικό της υποκρισίας στό δημόσιο βίο είναι ότι τό κόμμα πού αυτοχαρακτηρίζεται μαρξιστικό, και κατά συνέπεια ταξικό, κατηγορεί τη Νέα Δημοκρατία ως ταξική. Είναι όμως σ' όλους γνωστό πώς η Ν.Δ. είναι η παράταξη πού αγκαλιάζει χωρίς ταξικά μίση και δογματικούς φανατισμούς την μεγάλη πλειοψηφία του εργαζόμενου λαού και με τα έργα της υπηρέτησε και υπηρετεί τίς λαϊκές τάξεις. Μάταια προσπαθεί να πείσει ότι τό κόμμα πού αποκατέστησε τό δημοκρατικό πολίτευμα, πού απέδωσε στό λαό τη γλώσσα του, πού επέτρεψε τη λειτουργία όλων των κομμάτων, πού πραγματοποίησε την κάθαρση και τίς μεγάλες κρατικοποιήσεις, πού εκδημοκράτισε την παιδεία, είναι τάχα αντιδραστικό και ότι υπονομεύει τη λαϊκή κυριαρχία. Τη λαϊκή κυριαρχία υπονομεύουν η δημαγωγία και οι απραγματοποίητες υποσχέσεις πρός τούς πάντες. Αντιλαϊκή πολιτική ασκούν εκείνοι πού αποπροσανατολίζουν τό λαό με την επαγγελία των μελλοντικών παραδείσων.

Μονότονα τέλος ομιλεί περί μονοκομματικού κράτους ο Πρόεδρος του ΠΑΣΟΚ, μολονότι ως τα σήμερα δεν αποσαφήνισε αν θα επαναλάμβανε τίς εκλογές στην απίθανη έστω περίπτωση πού θα ανέβαινε στην εξουσία.

4.— Διαμαρτύρεται ο Πρόεδρος του ΠΑΣΟΚ γιατί ο Πρωθυπουργός εξήρε την προσήλωση του κόμματός τους στην εθνική ανεξαρτησία. Αλλά κανείς, όσο ο Πρόεδρος της Κυβερνήσεως, δεν θα εδικαιούτο να υπερηφανεύεται για την εθνική ανεξαρτησία. Γιατί, κατοχύρωσε αυτή την ανεξαρτησία με έργα, ανέβασε τό διεθνές κύρος της χώρας, προήγαγε τίς φιλίες πρός όλες τίς κατευθύνσεις, θεμελίωσε τίς προϋποθέσεις της οικονομικής της αυτονομίας και οριστικοποίησε τα κέντρα των αποφάσεων στό εσωτερικό. Με την ισότιμη συμμετοχή της χώρας στην ΕΟΚ η Ελλάς θα έχει την δυνατότητα, με τό 3,67 του πληθυσμού και τό 1,57 του εισοδήματος, να αποφασίζει όχι μόνο γιά τόν εαυτό της αλλά και γιά την ΕΟΚ. Η εθνική ανεξαρτησία κινδυνεύει από δογματικές δουλείες, από ανεδαφικούς απομονωτισμούς, από τόν στείρο αντιευρωπαϊσμό και από την προτεινόμενη αντικατάσταση των οικονομικών σχέσεων και συμμαχιών με την συνεργασία αβέβαιων δυνάμεων.

5.— Δεν χρήζουν απαντήσεως οι εναντίον της ευρωπαϊκής πολιτικής της Ν. Δημοκρατίας χρησμοί του ΠΑΣΟΚ. Δεν υπάρχουν πλέον Έλληνες πού δεν έχουν πεισθεί γιά την απλή αλήθεια ότι η είσοδος της χώρας στην Κοινότητα θα ωφελήσει πολλαπλά τόν τόπο και πρωταρχικά τούς αγρότες και τούς εργάτες, τίς δυό δηλαδή τάξεις, πού ισχυρίζεται ότι θέλει να προστατεύσει τό ΠΑΣΟΚ αλλά εναντίον των συμφερόντων των οποίων κινείται ο αντιευρωπαϊκός απομονωτισμός τους. Τό ΠΑΣΟΚ απορρίπτει τη δημιουργία μιάς μεγάλης ευρωπαϊκής δυνάμεως, πού θα έκοvταν ισορροπητικός παράγοντας, ανάμεσα στίς υπερδυνάμεις, άγνωστο γιά την εξυπηρέτηση ποίου. Και ενώ διακηρύσσει την ένωση των προλεταρίων όλων των χωρών, αρνείται τη συνεργασία των Ευρωπαίων εργαζομένων, πού είναι η μόνη δύναμη αντιστάσεως στίς πολυεθνικές εταιρίες.

6.— Επανέρχεται στό θέμα της εισοδηματικής πολιτικής και του πληθωρισμού ο Πρόεδρος του ΠΑΣΟΚ γιά να αοριστολογήσει χωρίς να επιχειρεί να διαψεύσει τα στοιχεία. Γνωρίζει ότι οποιαδήποτε και αν είναι τα αίτια του διεθνούς αυτού φαινομένου, στην Ελλάδα επετεύχθη να διοτηρηθούν τα εισοδήματα των λαϊκών τάξεων πολύ πάνω από τόν τιμάριθμο, έτσι ώστε οι ασθενέστερες τάξεις, εργάτες, αγρότες, υπάλληλοι, όχι μόνο να μην υποστούν ζημίες αλλά και να επιτύχουν αύξηση του πραγματικού τους εισοδήματος πολύ υψηλότερη του ευρωπαϊκού. Αν επομένως ο πληθωρισμός είναι μηχανισμός ανακατανομής εισοδημάτων, είναι βέβαιο ότι η ανακατανομή αυτή στην Ελλάδα έγινε υπέρ των λαϊκών τάξεων. Και αυτό, όχι χάρη στόν πληθωρισμό, όπως διερωτάται ο Πρόεδρος του ΠΑ.ΣΟ.Κ., αλλά απλούστατα χάρη στην παρέμβαση της Κυβερνήσεως.

7.— Ομιλεί περί των εθνικών κινδύνων από τό εξωτερικό ο Πρόεδρος του ΠΑΣΟΚ, αλλά απαιτεί την απομάκρυνσή μας από τό ΝΑΤΟ αδιαφορώντας άν έτσι θα αφεθεί ελεύθερο τό πεδίο στους αντιπάλους μας. Δεν διστάζει μάλιστα να κάνει λόγο γιά διάβρωση των Ενόπλων Δυνάμεων από ξένους παράγοντες. Είναι αδύνατο να υιοθετεί παρόμοιους ισχυρισμούς γιατί θα έθιγε έτσι τό εθνικό φρόνημα, την υπερηφάνεια και την ανεξαρτησία των στελεχών της εθνικής μας αμύνης.

8.— Αμφισβητεί χωρίς να τό πιστεύει ο Πρόεδρος του ΠΑΣΟΚ τα επιτεύγματα της Κυβερνήσεως στόν οικονομικό τομέα. Και μόνο τό γεγονός ότι τό κατά κεφαλή εισόδημα της χώρας σε διάστημα 4 ετών έφτασε τα 3.400 δολ. και η κατανομή του έγινε δικαιότερη αποτελεί αδιάψευστη μαρτυρία της προόδου. Θα ήταν χρήσιμο να αναφέρει ο επικριτής της Ν.Δ. ποιά υπήρξε η δική τους προσφορά στην οικονομία του τόπου από τό 1960 πού εργάζονταν στην υπηρεσία της Κυβερνήσεως μετά ταύτα όταν έλαβε ενεργό μέρος στό δημόσιο βίο και κυρίως όταν απέκτησε αποφασιστική υπουργική εξουσία. Ο κριτής γίνεται πειστικός όταν αντιτάσσει στόν επικρινόμενο τό μέτρο των δικών του επιτευγμάτων.

9.— Τό ΠΑΣΟΚ επαναλαμβάνει ότι είναι φορέας αλλαγής, ενώ είναι βέβαιο ότι είναι φορέας ανευθυνολογίας. Ευτυχώς κανείς δεν τό πιστεύει και πολύ περισσότερο κανείς δεν είναι διατεθειμένος να υποστεί την επαγγελλόμενη από τό ΠΑΣΟΚ αλλαγή. Ένα τέτοιο ενδεχόμενο δεν τό απεύχεται μόνο ο λαός αλλά και τό ίδιο τό ΠΑΣΟΚ.

ΤΗΛΕΦΩΝΙΚΕΣ ΑΓΓΕΛΙΕΣ ΣΤΗΝ ΕΛΕΥΘΕΡΟΤΥΠΙΑ
3609605 4 ΓΡΑΜΜΕΣ
Δώστε τηλεφωνικώς την αγγελία σας, εμείς φροντίζουμε για την δημοσίευσή και την πληρωμή.
ΔΕΥΤ. έως ΠΑΡΑΣΚ. 9πμ.-8.30μμ. ΣΑΒΒΑΤ. 9πμ.-2μμ.
ΕΞΥΠΗΡΕΤΗΘΗΤΕ ΑΠΟΤΕΛΕΣΜΑΤΙΚΑ ΓΡΗΓΟΡΑ
ΧΩΡΙΣ ΜΕΤΑΚΙΝΗΣΗ ΧΩΡΙΣ ΕΠΙΒΑΡΥΝΣΗ

εγκυκλοπαιδεια δομη
παντα νεα για ολους