ΤΙ ΣΥΜΒΑΙΝΕΙ ΣΤΟ ΠΑΣΟΚ; 5ον

ΟΡΙΣΜΕΝΟΙ βουλευτὲς τοῦ ΠΑ.ΣΟ.Κ. ἀποτελοῦν ἕνα εἶδος «ὁμάδος» ποὺ θὰ μποροῦσε νὰ χαρακτηρισθῆ σὰν ἡ ἀκροδεξιὰ πτέρυγά του. Τοῦτο ἀποτελεῖ πλέον κοινὸ μυστικό, ὅσων γνωρίζουν καλὰ τὸ παρασκήνιο τοῦ Κινήματος.

ΟΙ ΧΑΡΑΚΤΗΡΙΣΤΙΚΟΤΕΡΕΣ περιπτώσεις εἶναι τῶν βουλευτῶν κ.κ. Δήμου Μπότσαρη (Ὑπολοίπων Ἀττικῆς) καὶ Δημητρίου Χονδροκούκη (Α΄ Πειραιῶς), οἱ ὁποῖοι ὅμως δὲν συνδέονται μεταξύ τους, οὔτε συνεργάζονται σὰν μέλη μιᾶς συγκεκριμένης ὁμάδος.

ΟΙ ΠΕΡΙΠΤΩΣΕΙΣ καὶ τῶν δύο βουλευτῶν εἶναι διαφορετικές. Μοναδικὸ κοινὸ σημεῖο τους εἶναι, ὅτι τὰ στελέχη αὐτὰ τοῦ ΠΑΣΟΚ ἐμφανίζονται στὴ Βουλὴ ἢ στὴν ἐκλογική τους περιφέρεια ὡς δῆθεν ἀδιάλλακτοι ἢ ἀνένδοτοι ἀντιδεξιοί, συνεπεῖς σοσιαλιστὲς κ.λ.π.

Κατά τήν γνώμη δύο βουλευτῶν τοῦ Κινήματος

Ο Γ. ΠΑΠΑΔΟΠΟΥΛΟΣ «ΑΝΑΜΟΡΦΩΤΗΣ ΤΗΣ ΝΕΑΣ ΕΛΛΑΔΟΣ»!..

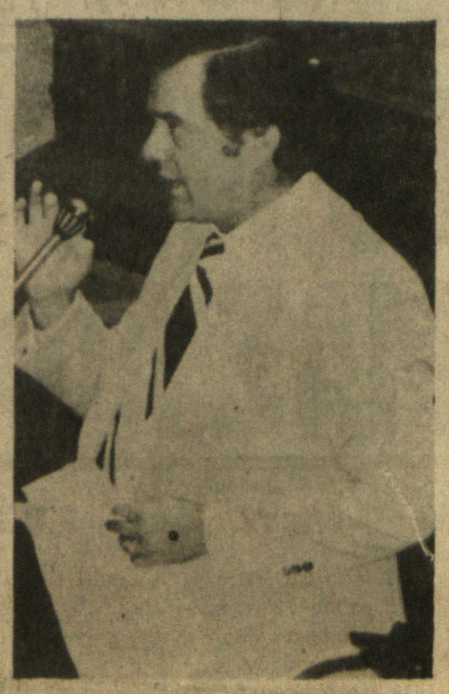

Δ. Μπότσαρης. Σὲ ἀνταπόκρισί του στὶς 29 Ἰουλίου 1973 ἀπὸ τὴν Ἀθήνα πρὸς τοὺς Ἕλληνες τοῦ Σικάγου ἔλεγε: «Σᾶς στέλνω τὸ ζήτω τῆς νέας Ἑλληνικῆς Δημοκρατίας». Ἐννοοῦσε τὴν Παπαδοπουλική Δημοκρατία.

ΦΩΣ ΠΙΣΩ ΑΠΟ ΤΟΝ ΠΡΑΣΙΝΟ ΗΛΙΟ...

Η ΠΕΡΙΠΤΩΣΙ τοῦ κ. Δήμου Μπότσαρη εἶναι πράγματι χαρακτηριστική. Ἀπὸ τὸ Σικάγο, ὅπου κατοικοῦσε ἐπὶ χρόνια καὶ ἐργαζόταν στὴν ἐκεῖ Ἑλληνική ραδιοφωνική ἐκπομπή κατὰ τὴν διάρκεια τῆς δικτατορίας, βρέθηκε στὴν Ἀθήνα, τὴν ἐποχὴ τοῦ δευτέρου χουντικοῦ «δημοψηφίσματος» (Ἰούλιος 1973), τὰ ἀποτελέσματα τοῦ ὁποίου μετέδωσε ἀμέσως στοὺς ἀκροατές του στὴν Ἀμερική, κατὰ τρόπο κολακευτικὸ τουλάχιστον» γιὰ τὸ δικτάτορα Παπαδόπουλο.

ΣΥΜΦΩΝΑ μὲ ἐξακριβωμένα στοιχεῖα ἀποδεικνύεται, ὅτι ὁ κ. Μπότσαρης ἄρχισε νὰ μεταδίδει τὰ ἀποτελέσματα τοῦ «δημοψηφίσματος», πρὶν ἀκόμη ἀνακοινωθοῦν τελικά, καὶ μάλιστα σὲ τόνο ἐξαιρετικὰ παιανικό.

Τὰ ἀποτελέσματα αὐτά, ὁ κ. Μπότσαρης ἐχαρακτήρισε στὴν ἀνταπόκρισί τους, ὡς «θρίαμβο ἄνευ προηγουμένου»(!) ἐνῶ κολακεύε τὸν δικτάτορα Γ. Παπαδόπουλο μὲ φράσεις, ὅπως «παντισχυρος ἡγέτης», «κορυφαῖος τῆς Ἑλληνικῆς ἐπαναστάσεως», «παντοδύναμος ἡγέτης τοῦ Ἑλληνικοῦ κράτους» καὶ «ἀναμορφωτὴς τῆς νέας Ἑλλάδος»!!

Στὴν ἴδια ἀνταπόκρισί του ἀπὸ τὴν Ἀθήνα, ὁ κ. Μπότσαρης ἀναφέρεται στὸν τρόπο διεξαγωγῆς τῆς ψηφοφορίας καὶ ὑποστηρίζει ὅτι:

● «γιὰ πρώτη φορὰ στὰ ἐκλογικὰ χρονικὰ τῆς Ἑλλάδος οἱ ψηφοφόροι ἔδωσαν ὁμόθυμα καὶ μὲ ἐθνικὸ ἐνθουσιασμὸ τὸ «Ναι» τους»!!

● «Οἱ ἐκλογὲς διεξήχθησαν μὲ ἀπόλυτη ἐλευθερία συνέπεια καὶ τάξη», μὲ «οὐδεμία πίεση εἴτε ἠθική, εἴτε ἄλλης μορφῆς, ἐπὶ τῶν προσερχομένων στὶς κάλπες τῆς δημοκρατίας»!!

● «Τὸ ἀποτέλεσμα ἦτο κουσταλλίνης καθαριότητος καὶ ἀναμφισβήτητου ἀληθείας»!!

Ἡ ἀνταπόκρισι μετεδόθη ἀπὸ τὸ Κέντρο Τύπου ποὺ εἶχε δημιουργήσει ἡ δικτατορία στὸ ξενοδοχεῖο «Μεγάλη Βρετανία», στὸ Σύνταγμα, καὶ εἶναι τόσο μεροληπτική, ὥστε ὅταν διαπιστώθη κε ὅτι τὸ ποσοστὸ τοῦ ΟΧΙ στὴν Ἀθήνα ἦταν γύρω στὸ 45%, ὁ κ. Μπότσαρης διεβεβαίωνε τοὺς ἀκροατές του ὅτι:

● Τὸ ποσοστὸ αὐτὸ μπορεῖ νὰ μεταβληθῆ, διότι στὸ μεταξὺ τὰ «Ναί» μπορεῖ νὰ αὐξηθοῦν.

● Καὶ ἂν ἀκόμη δὲν αὐξηθῆ τὸ ποσοστὸ τοῦ Ναί, τοῦτο «δὲν θὰ παίξη κανένα ρόλο, δεδομένου ὅτι ἡ ἐπαρχία εἶναι στὸ πλευρό τοῦ ἡγέτη τῆς Ἑλληνικῆς Ἐπαναστάσεως»!!...

Καὶ ὁ κ. Μπότσαρης τελειώνει τὴν ἀνταπόκρισί του μὲ χαιρετισμὸ πρὸς τοὺς ἀκροατές του:

«Σᾶς στέλνω — τονίζει — τοὺς Ἑλληνικοὺς χαιρετισμούς. Σᾶς στέλνω τὸ ζήτω τῆς νέας Ἑλληνικῆς Δημοκρατίας»!!

ΠΑΡΑ τὶς κολακεῖες πρὸς τὸν Παπαδόπουλο καὶ τὸ καθεστώς του, ὁ κ. Μπότσαρης ἰσχυρίζεται σ' ἕνα σημεῖο τῆς ἀνταποκρισέως του, ὅτι δὲν σχολιάζει τὸ ἀποτέλεσμα!

«Ἐμεῖς — λέει — δὲν μποροῦμε νὰ τὸ σχολιάσουμε διότι ἔχουμε δηλώσει ὅτι δὲν παίρνουμε πολιτικὴ θέση»...

Τὸ πλῆρες κείμενο ἐκείνης τῆς ἀνταποκρίσεως τοῦ σημερινοῦ βουλευτοῦ τοῦ ΠΑΣΟΚ κ. Μπότσαρη, ἀπὸ τὴν Ἀθήνα, πρὸς τοὺς Ἕλληνες τοῦ Σικάγου ἔχει κατὰ λέξη, ὡς ἑξῆς (τὸ μόνο ποὺ παραλείπεται εἶναι ἡ ἀνακοίνωση τῶν ἀποτελεσμάτων κατὰ Νομούς, διότι εἶναι κουραστικὴ καὶ δὲν προσθέτει τίποτα στὴν οὐσία τῆς ἀνταποκρίσεως):

Εὐτυχεῖτε...

«Εἶμαι ἐγκατεστημένος στὸ ξενοδοχεῖο «Μεγάλη Βρετανία», ὅπου ζῶ μὲ τοὺς Ἕλληνες καὶ ξένους δημοσιογράφους τὸν πυρετὸ τῶν ἀποτελεσμάτων τοῦ σημερινοῦ δημοψηφίσματος, ποὺ διεξήχθη στὴν Ἑλλάδα.

»Φυσικὰ δὲν θὰ παραλείψω νὰ σᾶς πῶ τὴν λέξι εὐτυχεῖτε.

Ξέρω μὲ πόση ἀγάπη μοῦ ἔγετε φερθῆ μέχρι τώρα. Καὶ ξέρω ἀκόμη πόσο σωστὰ καὶ πόσο ἀγνὰ μοῦ ἔχετε συμπαρασταθεῖ.

»Καταλαβαίνετε τὸν ἐκνευρισμό μου. Καὶ καταλαβαίνετε ἀκόμη τὴν ἔνταση τῶν στιγμῶν ποὺ ζοῦμε ἐδῶ.

»Πρέπει νὰ σᾶς πῶ ὅτι ὡς αὐτὴ τὴ στιγμὴ τὸ δημοψήφισμα ἔχει παρουσιάσει μία συντριπτικὴ πλειοψηφία τοῦ «Ναί»!.

»Αὐτὸ σημαίνει ὅτι ὁ κύριος Γεώργιος Παπαδόπουλος σημειώνει θρίαμβο ἄνευ προηγουμένου. Διότι τὸ σημερινὸ δημοψήφισμα ὑπῆρξε ὑπὲρ τοῦ Προέδρου τῆς Ἑλληνικῆς Δημοκρατίας!

»Οἱ Ἑλληνικὲς κάλπες ἀναδεικνύουν, ἀπὸ τὰ πρῶτα ἀποτελέσματα, πανίσχυρο ἡγέτη, τὸν κο υφαῖο τῆς Ἑλληνικῆς ἐπαναστάσεως, συνταγματάρχη. Καὶ τὸν καθ' ἑαυτοῦν παντοδύναμο ἡγέτη τοῦ Ἑλληνικοῦ κράτους γιὰ ὀκτὼ ἀκόμη χρόνια!

«Ἀναμορφωτὴς τῆς Νέας Ἑλλάδος»!..

»Γιὰ πρώτη φορά, στὰ ἐκλογικὰ χρονικὰ τῆς Ἑλλάδος οἱ ψηφοφόροι ἔδωσαν ὁμόθυμα καὶ μὲ ἐθνικὸ ἐνθουσιασμὸ τὸ «Ναί» τους καὶ ἐξουσιοδότησαν τὸν ἀναμορφωτὴ τῆς νέας Ἑλλάδος νὰ ὁδηγήση τὰ πεπρωμένα της!!...

»Οἱ ἐκλογὲς διεξήχθησαν σήμερα μὲ ἀπόλυτη ἐλευθερία, συνέπεια καὶ τάξη.

Οὐδεμία πίεση (SIC), εἴτε ἠθική, εἴτε ἄλλης μορφῆς, ἠσκήθη ἐπὶ τῶν προσερχομένων στὶς κάλπες τῆς δημοκρατίας.

»Καὶ τὸ θριαμβευτικὸ ἀποτέλεσμα ἦτο κουσταλλίνης καθαρότητος καὶ ἀναμφισβήτητου ἀληθείας!!

»Ὁλόκληρη στρατιὰ ξένων καὶ Ἑλλήνων δημοσιογράφων ἐλευθέρως περιήρχετο σήμερα τὰ ἐκλογικὰ τμήματα σὲ οἱοδήποτε σημεῖο τῆς Ἑλλάδος προκειμένου νὰ διαπιστώση ἰδίοις ὄμμασι, τὸ μεταξὺ τὰ «ναί» μπορεῖ νὰ ἀνεβοῦν σὲ ποσοστό. Καὶ ὁπωσδήποτε καταλαβαίνετε. δὲν θὰ παίξη κανένα ρόλο, δεδομένου ὅτι ἡ ἐπαρχία εἶναι στὸ πλευρὸ τοῦ ἡγέτη τῆς Ἑλληνικῆς Ἐπαναστάσεως.

»Σᾶς εὐχαριστῶ ποὺ μὲ ἀκούσατε καὶ σᾶς εὐχαριστῶ πάρα πολὺ γιὰ τὴν ἀγάπη ποὺ μᾶς δείχνει ὡς τώρα. Θέλω ἐπὶ τῇ εὐκαιρίᾳ νὰ εὐχαριστήσω τοὺς συνεργάτες μου....

Ὁ ἐνθουσιασμὸς γιὰ τὸ «Ναί»

ΣΤΗ ΣΥΝΕΧΕΙΑ ὁ κ. Μπότσαρης εὐχαριστεῖ τοὺς συνεργάτες του ποὺ τὸν ἀντικατέστησαν στὸ πρόγραμμα ποὺ προσέφερε στοὺς Ἑλληνοαμερικανούς, ἀπὸ τὸ Στάθμὸ τοῦ Σικάγου, κατὰ τὸ διάστημα τῆς ἀπουσίας του στὴν Ἑλλάδα.

Καὶ κατόπιν ὁ κ. Μπότσαρης συνεχίζει τὴν ἀνταπόκρισί του.

«Ὅπως καταλαβαίνετε. Ἐδῶ ὁ πυρετὸς τοῦ «Ναί». Ὁ ἐνθουσιασμὸς τοῦ «Ναί», νὰ τὸ ποῦμε ἔτσι, μᾶς ἔχει δημιουργήσει, ἂς ποῦμε μία κατάστασι νευρικότητας.

»Ἀπὸ αὐτὴ τὴ στιγμὴ ποὺ σᾶς μιλάω ὁ κ. ὑπουργὸς Δημοσίας Τάξεως ἔδωσε τὴν ἄδεια γιὰ λειτουργήσουν ὅλα τὰ κέντρα διασκεδάσεως, καὶ πιστεύω ὅτι αὐτὴ τὴν ἑβδομάδα ὁ παντοδύναμος πλέον Πρόεδρος τῆς Ἑλληνικῆς Δημοκρατίας κ. Γεώργιος Παπαδόπουλος θὰ ἀναγγείλη σίγουρα τὴν ἄρσι τοῦ Στρατιωτικοῦ Νόμου στὴν Ἀθήνα στὸν Πειραιὰ καὶ στὴ Θεσσαλονίκη ὅπου ἀκόμα ὑφίσταται».

ΚΑΙ ὁ κ. Μπότσαρης κλείνει τὴν ἀνταπόκρισί του, ὡς ἑξῆς:

«Σᾶς ἀγαπῶ ὅλους. Σᾶς στέλνω τοὺς ἑλληνικοὺς χαιρετισμούς. Σᾶς στέλνω τὸ «ζήτω» τῆς νέας Ἑλληνικῆς Δημοκρατίας καὶ ἐλπίζω νὰ ἐπικοινωνήσουμε πιὰ ὁλοζώντανα τὴν προσεχῆ Κυριακή».

Ψηφίσαμε ἐν ἀπολύτω ἐλευθερία!

ΣΤΗ συνέχεια ὁ κ. Μπότσαρης μεταδίδει ἀποτελέσματα ἀπὸ ὁλόκληρους Νομοὺς ποὺ ἀποδεικνύουν τὴ «συντριπτικὴ» πλειοψηφία τοῦ «ναί».

Καὶ μετὰ ἀπὸ τὴ μετάδοσι τῶν ἀποτελεσμάτων συνεχίζει τὴν ἀνταπόκρισί του, ὡς ἑξῆς:

»Ὅπως καταλαβαίνετε τὰ ἀποτελέσματα αὐτὰ φανερώνουν τὴν παντοδυναμία τοῦ κυρίου Παπαδόπουλου, καλῶς ἢ κακῶς δὲν ἔχει κοινὴ σημασία. Ἐμεῖς δὲν μποροῦμε νὰ τὸ σχολιάσουμε, διότι ἔχουμε δηλώσει ὅτι δὲν παιρνουμε πολιτικὴ θέσι.

»Σημαίνει δηλ. τὸ ἀποτέλεσμα αὐτό, ὅτι ὁ κύριος Παπαδόπουλος θὰ συγκεντρώσει περίπου ἕνα ποσοστὸ 85%.

»Αὐτὸ σημαίνει ὅτι ὁ κύριος Παπαδόπουλος γιὰ ὀκτὼ χρόνια θὰ εἶναι πρόεδρος τῆς Δημοκρατίας μὲ ὑπερδυνεμένες ἐξουσίες καὶ ὁπωσδήποτε, ὅπως ἐδήλωσε στὸ ἀγγελμα ποὺ ἀπηύθυνε πρὸς τὸν Ἑλληνικὸ λαὸ τὴν περασμένη Παρασκευή, θὰ θέση σὲ μηχανισμὸ τὴ διαδικασία τῆς ἐπανόδου τῆς χώρας στοὺς δημοκρατικοὺς θεσμούς.

»Καταλαβαίνετε ὅτι ἐδῶ ὁ πυρετὸς εἶναι ἀφάνταστος. Οἱ ἐκλογὲς διεξήχθησαν «μπορῶ νὰ πῶ, ἂν μοῦ ἐπιτρέπετε τὴν ἔκφρασι, σὲ πολιτισμένη ἀτμόσφαιρα».

»Ψηφίσαμε, γιατὶ ἐψήφισα κι ἐγώ. Δὲν βλάπτει αὐτὸ φυσικά. Ψηφίσαμε ἐν ἀπολύτω συνειδήσει καὶ ἐν ἀπολύτω ἐλευθερία(!) καὶ αὐτὸ παίζει σπουδαῖο ρόλο γιατὶ τὸ ἀποτέλεσμα φανερώνει ὅτι οἱ ἐκλογὲς ἦταν ἀδιάβλητες!

»Ὁπωσδήποτε ὅμως, πρέπει νὰ ὁμολογήσω, καὶ νὰ σημειώσω ὅτι ἡ Ἀθήνα στὰ πρῶτα ἀποτελέσματα ποὺ καταμετρῶνται παρουσιάζει ἕνα ποσοστὸ «ὄχι», περίπου 45%.

»Βεβαίως τὸ ποσοστὸ αὐτὸ μπορεῖ νὰ ἀλλοιωθῆ, διότι στὸ ἀδιάβλητο τῶν σημερινῶν ἐκλογῶν!!

»Πρέπει νὰ σᾶς πῶ ὅτι τὸ ἀποτέλεσμα, δηλαδὴ τὰ πρῶτα ἀποτελέσματα ποὺ ἔγω τώρα ὑπ' ὄψιν μου καὶ μπροστά μου, ἀποτελοῦν μία σωστὴ ἔκπληξι γιὰ τοὺς ξένους δημοσιογράφους, οἱ ὁποῖοι δὲν περίμεναν ποτὲ ὅτι ὁ Γεώργιος Παπαδόπουλος θὰ μποροῦσε νὰ συγκεντρώση ἕνα ποσοστὸ ψήφων ποὺ, ὁπωσδήποτε, στὴ δική του ἔκφρασι, ὑπάρχει τὸ ἐνδεχόμενο νὰ ὑπερβῆ τὸ 85%.

«Χαρακτηριστικὰ μπορῶ νὰ σᾶς πῶ μερικὰ ἀποτελέσματα ἀπὸ τὸ σύνολο, τῶν «Ναί» ποὺ ἔγουν ἐξαχθεῖ ἀπὸ τὶς ἑλληνικὲς κάλπες.

Συγκεκριμένα καὶ συνολικὰ μπορῶ νὰ σᾶς πῶ ὅτι ἐπὶ ἑκατὸ χιλιάδων περίπου ψηφισάντων σήμερα, τὸ 98%, καὶ κάτι ἔχει ψηφίσει «ναί».

Χονδροκούκης — Ντεγιάννης

Η ΠΕΡΙΠΤΩΣΙ τοῦ βουλευτοῦ τοῦ ΠΑΣΟΚ κ. Δημητρίου Χονδροκούκη, ἦλθε στὴν ἐπιφάνεια ἐξ ἀφορμῆς ὡρισμένων ζυμώσεων ποὺ διεξάγονται στὸ πολιτικὸ παρασκήνιο.

Σύμφωνα μὲ ὡρισμένες πληροφορίες, τὸ ΠΑΣΟΚ ἐπεδίωξε τελευταία νὰ βολιδοσκοπήση τὸν ἀρεοπαγίτη κ. Γιάννη Ντεγιάννη, πρόεδρο τοῦ Δικαστηρίου ποὺ δίκασε τὴ χούντα στὸν Κορυδαλλό, ἐὰν εἶναι διατεθειμένος νὰ ἡγηθῆ τοῦ ψηφοδελτίου Ἐπικρατείας τοῦ Κινήματος, στὶς προσεχεῖς ἐκλογές.

ΚΑΤΑ τὶς ἴδιες πληροφορίες, μόλις ψιθυρίστηκε τὸ ἐνδεχόμενο αὐτὸ ἐκδηλώθηκε ἀντίδρασι Χονδροκούκη, ἐξ αἰτίας μιᾶς παλιᾶς ἱστορίας ποὺ χωρίζει τοὺς δύο ἄνδρες.

Ἡ ἔρευνα γιὰ τὸ συγκεκριμένο περιστατικὸ ἔφερε ἀπροσδόκητα, πράγματι, ἀποτελέσματα. Καὶ ἀντίθετα πρὸς τὴν πολιτικὴ εἰκόνα ποὺ ὁ κ. Χονδροκούκης ἔχει δημιουργήσει στὴ Βουλή. Τοῦ ἀγωνιστοῦ δηλαδὴ ἐναντίον τῆς δεξιᾶς, ὑπὲρ τῆς λήθης κλπ.

ΣΥΜΦΩΝΑ λοιπὸν μὲ τὶς πληροφορίες καὶ τὰ στοιχεῖα ποὺ ἔχουμε στὰ χέρια μας, ὁ κ. Δημήτριος Χονδροκούκης, ὑπηρετῶν ὡς ἐπίλαρχος κατὰ τὴ διάρκεια τοῦ ἀνταρτοπολέμου, ὑπῆρξε, τὸν Ἰανουάριο τοῦ 1948, πρόεδρος τοῦ ἐκτάκτου Στρατοδικείου Γιαννιτσῶν, ποὺ δίκασε «18 αὐτοσαμυνίτες τῆς Βεροίας».

Στὴ δίκη ἐκείνη ὁ Βασιλικὸς Ἐπίτροπος, ποὺ δὲν ἦταν ἄλλος ἀπὸ τὸν κ. Ἰω. Ντεγιάννη (μετὰ 27ετία, Πρόεδρο τοῦ Δικαστηρίου ποὺ δίκασε τὴ χούντα στὸν Κορυδαλλό), ζήτησε τὴν ἀθώωσι τῶν κατηγορουμένων, γεγονὸς ποὺ ἐξόργισε τὸν κ. Χονδροκούκη, ὁ ὁποῖος μὲ ἀναφορά του στὴν προϊσταμένη ἀρχή του κατήγγειλε τὴ στάσι τοῦ κ. Ντεγιάννη.

ΣΤΟ ἔγγραφο αὐτό, σύμφωνα μὲ ἀδιάσειστα στοιχεῖα, ὁ τότε ἐπίλαρχος κ. Χονδροκούκης κατήγγειλε τὸν Βασιλικὸ Ἐπίτροπο κ. Ἰωάννη Ντεγιάννη, διότι ζήτησε τὴν ἀθώωσι τῶν αὐτοαμυνιτῶν, κλαίγοντας, μολονότι ἀπὸ τὴ διαδικασία προέκυψε, συντριπτικὴ ἡ ἐνοχή τους.

Μὲ τὸ ἴδιο ἔγγραφο, ἐπίσης, ὁ κ. Χονδροκούκης κατήγγειλε στὴν Ἀνωτέρα Ἀρχή του τὸν κ. Ντεγιάννη, ὡς ἐμφανιζόμενο ὑπερβολικὰ ἐπιεικὴ στὰ στρατοδικεῖα ποὺ δίκαζαν «συμμορίτες» — ὅπως χαρακτήριζε τότε τοὺς ἀριστεροὺς ἀντάρτες ὁ σημερινὸς βουλευτὴς τοῦ ΠΑΣΟΚ.

Ὁ κ. Χονδροκούκης κατηγόρησε, ἐπίσης, τὸν κ. Ντεγιάννη, ὅτι ζητοῦσε τὴν ἀθώωσι «συμμορι τῶν», τοὺς ὁποίους ὅμως τὰ στρατοδικεῖα κατεδίκαζαν παμψηφεὶ σὲ θάνατο, ὅτι ἐπετύγχανε νὰ ἀναστείλη τὴν θανατικὴ ἐκτέλεσι συμμοριτῶν ἢ ἀρχιαμυνιτῶν, ποὺ εἶχαν καταδικασθῆ σὲ θάνατο, καὶ ὅτι ἀπέφευγε νὰ παρευρίσκεται σὲ ἐκτελέσεις καταδικαζομένων σὲ θάνατο.

ΑΛΛΑ δὲν εἶναι μόνο τὰ στοιχεῖα αὐτὰ ποὺ ἀποδεικνύουν τί ἔγινε τότε καὶ τί λέει σήμερα ὁ κ. Χονδροκούκης, ὡς βουλευτὴς πλέον, τοῦ ΠΑΣΟΚ. Ὑπάρχουν ἀκόμη μάρτυρες, ποὺ ὑπηρέτησαν καὶ μετὰ τὸν ἀνταρτοπόλεμο ὑπὸ τὶς διαταγές του καὶ οἱ ὁποῖοι θυμοῦνται τοὺς πύρινους λόγους του ἐναντίον τῶν «κομμουνιστοσυμμοριτῶν» καὶ «ξενοδούλων ἐξωμοτῶν», ὅπως χαρακτήριζε τότε τοὺς κομμουνιστὲς ἀντάρτες τοῦ Μάρκου καὶ τοῦ Ζαχαριάδη ὁ κ. Χονδροκούκης.

Δημ. Χονδροκούκης. "Εβαλε ἐναντίον τοῦ ἀρεοπαγίτου Ντεγιάννη διότι δὲν ζητοῦσε θανατικὲς καταδίκες γιὰ τοὺς «συμμορίτες» τὸ 1948. Ἐπίσης χαρακτήρισε τὸν σημερινὸ ἀρχηγό του ὡς «σαμποταριστὴ τῆς δημοκρατικῆς συσπειρώσεως».

ΟΙ ΥΚΛΙΤΙΟΙ ΤΗΣ ΔΙΑΣΠΑΣΕΩΣ ΤΩΝ ΔΗΜΟΚΡΑΤΙΚΩΝ ΔΥΝΑΜΕΩΝ ΚΑΙ Η ΕΚΛΟΓΙΚΗ ΜΑΧΗ ΤΗΣ ΕΔΗΚ

Τοῦ Δ. ΧΟΝΔΡΟΚΟΥΚΗ

«Καλῶ τὶς δυνάμεις τῆς δημοκρατικῆς παρατάξεως, καὶ ἰδιαιτέρως ἐκείνες ποὺ πρέρχονται ἀπὸ τὴν Ἕνωση Κέντρου νὰ ἀγωνισθοῦν γιὰ τὸν ἀγῶνα κατὰ τοῦ ἀντιπάλου, γιατὶ ἦταν... βενιζελικά.

Ἐκκάθαρα βλέπει καὶ ὁ πιὸ ἁπλοϊκὸς δημοκράτης, ποιός εἶναι ὁ σαμποταριστὴς τῆς δημοκρατικῆς συσπειρώσεως. Ὁ κ. πρόεδρος τοῦ ΠΑΣΟΚ βλέπει ἀσφαλῶς τοὺς κινδύνους ποὺ ἐγκυμονοῦνται ἀπ' τὴ Δεξιὰ σὲ βάρος ὅλης τῆς δημοκρατικῆς παρατάξεως, κι ἐνῶ τοῦ δίνονται «δημοκρατικὰ πολυβόλα» τὰ ἀπαρνεῖται, γιὰ δῆθεν διαφορὲς ἰδεολογικοῦ «πιστεύω»...

Ἀλλὰ ὅταν ἀπειλεῖσαι μὲ ἐκτέλεσι δὲν κάνεις διάκρισι σὲ ὅπλα ἀμύνης. Ἢ μήπως πιστεύη, πὼς ἂν ἡ Δεξιὰ ἐγῆ πανίσχυρη, δὲν θὰ ἐκτελέση τὴν ἴδια τὴ σωστὴ δημοκρατία καὶ μαζί μ' αὐτήν, καὶ τὶς οὐτοπιστικές του ἐπαγγελίες;

Τὸ ἄρθρο μὲ τὸ ὁποῖο ὁ κ. Χονδροκούκης ἐπιτίθεται ἐναντίον τοῦ κ. Παπανδρέου (ἐφημερὶς «Δημοκρατικὸ Κέντρο» — 30.9.1977).

Καί ἕνα ἄρθρο

Η ΠΑΡΟΥΣΙΑ του ὅμως στὸ ΠΑΣΟΚ ἔχει προβληματίσει ἕνα κύκλο στελεχῶν του λόγω τῆς ἀντιθέσεώς του πρὸς τὸν κ. Ἀνδρέα Παπανδρέου, μόλις πρὸ 22 μηνῶν.

Πρόκειται γιὰ βαρεῖς χαρακτηρισμοὺς ἐναντίον τοῦ ἀρχηγοῦ τοῦ ΠΑΣΟΚ ποὺ ἐκτοξεύθηκαν ἀπὸ τὸν κ. Χονδροκούκη, μέσω τῆς ἐφημερίδος «Δημοκρατικὸ Κέντρο» (τῆς 30 Σεπτεμβρίου 1977), ποὺ ἀπηχοῦσε τὶς ἀπόψεις τῆς ΕΔΗΚ στὴν ὁποία ἀνῆκε τότε ὁ κ. Χονδροκούκης.

Στὸ ἄρθρο του αὐτὸ ὁ κ. Χονδροκούκης ἐπετίθετο εὐθέως ἐναντίον τοῦ κ. Παπανδρέου διότι δὲν δεχόταν νὰ συνεργασθῆ μὲ τὴν ΕΔΗΚ, τὸν ἀποκαλοῦσε «σαμποταριστὴ τῆς δημοκρατικῆς συσπειρώσεως» καὶ πολὺ περίεργα «στρατηγὸ τοῦ ΝΑΤΟ»(!), ἐνῶ χαρακτήριζε τὸ ΠΑΣΟΚ ὡς μικρομάγαζο!

Στὸ ἴδιο ἄρθρο, ἐπίσης, ἐκδηλώνονται καὶ οἱ μεταμορφώσεις τοῦ κ. Χονδροκούκη ἀπὸ δεξιό, σέ... δημοκρατικό!

Οἱ περικοπὲς τοῦ ἄρθρου ποὺ ἀφήνουν σήμερα ἀναυδο τὸν ὁποιοδήποτε ἀναγνώστη τους ἔχουν ὡς ἑξῆς:

Μὲ τίτλο «οἱ ὑπαίτιοι τῆς διασπάσεως τῶν δημοκρατικῶν δυνάμεων καὶ ἡ ἐκλογικὴ μάχη τῆς ΕΔΗΚ», ὁ κ. Χονδροκούκης γράφει:

«Ἐκκάθαρα βλέπει καὶ ὁ πιὸ ἁπλοϊκὸς δημοκράτης ποιός εἶναι ὁ σαμποταριστὴς τῆς δημοκρατικῆς συσπειρώσεως. Ὁ κ. πρόεδρος τοῦ ΠΑΣΟΚ βλέπει ἀσφαλῶς τοὺς κινδύνους ποὺ ἐγκυμονοῦνται ἀπ' τὴ Δεξιὰ σὲ βάρος ὅλης τῆς δημοκρατικῆς παρατάξεως, κι ἐνῶ τοῦ δίνονται «δημοκρατικὰ πολυβόλα» τὰ ἀπαρνεῖται, γιὰ δῆθεν διαφορὲς ἰδεολογικοῦ «πιστεύω».

»Ἀλλὰ ὅταν ἀπειλεῖσαι μὲ ἐκτέλεσι δὲν κάνεις διάκρισι σὲ ὅπλα ἀμύνης. Ἢ μήπως πιστεύει, πὼς ἂν ἡ Δεξιὰ ἐγῆ πανίσχυρη, δὲν θὰ ἐκτελέση τὴν ἴδια τὴ σωστὴ δημοκρατία καὶ μαζί μ' αὐτήν, καὶ τὶς οὐτοπιστικές του ἐπαγγελίες;

Η ΕΚΛΟΓΙΚΗ μάχη ποὺ ἄρχισε κιόλας ἔχει σαφῶς δύο ἀντιπάλους: τὴ Δεξιὰ καὶ τὶς δημοκρατικὲς δυνάμεις, τῆς προκοπῆς καὶ τῆς προόδου. Ἀπὸ τὴ μιὰ πλευρὰ ἡ παράταξι τῶν πολύπλευρων κατεστημένων δεξιοῦ κράτους, ὑπερκράτους καὶ παρακράτους καὶ ἀπὸ τὴν ἄλλη ὁ λαὸς τοῦ δημοκρατικοῦ χώρου μὲ τὶς διάφορες ἀποχρώσεις τῆς δημοκρατίας, ποὺ συναντῶνται ὅμως στὴ βάσι τῆς ἀνθρώπινης ἀξιοπρέπειας καὶ τῆς λευτεριᾶς».

ΣΤΗ ΣΥΝΕΧΕΙΑ, ὁ κ. Χονδροκούκης ἀφοῦ χαρακτηρίζει τὸν πρόεδρο τοῦ ΠΑΣΟΚ κ. Ἀνδρέα Παπανδρέου ὡς «ἀξιόλογο ἡγέτη μερίδος τοῦ δημοκρατικοῦ χώρου», τὸν κατηγορεῖ ὡς «δραματίζόμενο χιόνι στὸ σουβλὶ καὶ ἀέρα στὸ πηρούνι».

ΚΑΙ συνεχίζει:

«Ἐνῶ (ὁ κ. Παπανδρέου) βλέπει σαφῶς τὸν ἐπερχόμενο κίνδυνο τῆς Δεξιᾶς(!) ἐνῶ ἀντιλαμβάνεται τοὺς βρόχους καὶ τὶς παγίδες της, ἐνῶ ἐξώφθαλμα εἶναι τὰ σημάδια τῆς σημαδεμένης τράπουλας, κλείνεται στὸ μικρομάγαζό του(!) καὶ δραματίζεται οὐτοπίες κι αὐταπάτες»...

«ΒΑΛΛΕΙ κατὰ πάντων (ὁ κ. Παπανδρέου) καὶ πασῶν, ἀδιαφόρων τὰς γιὰ ὁποιαδήποτε συνέπεια.

»Πλήρης ἔλλειψη εὐθύνης(!) καὶ ρεαλισμοῦ. Γίνεται (ὁ κ. Παπανδρέου) καὶ στρατηγὸς τοῦ ΝΑΤΟ καὶ φθέγγεται ἀπίθανα καὶ ἀσύλληπτα πράγματα, ἁπλῶς καὶ μόνο ἐπειδὴ ἀρέσκουν στὸν ἀκατατόπιστο λαό».

ΛΙΓΕΣ μόλις ἑβδομάδες ἀργότερα, ὁ κ. Χονδροκούκης ἐγκατέλειπε τὴν ΕΔΗΚ καὶ ἔσπευδε νὰ συμπεριληφθῆ στὸ συνδυασμὸ τοῦ ΠΑΣΟΚ, γιὰ νὰ ἐκλεγῆ στὴ σύνεχεια βουλευτής του!

ΑΥΡΙΟ: Οἱ «Κανταφικοί»

ΒΡΑΔΥΝΗ

ΤΙΤΟΣ ΑΘΑΝΑΣΙΑΔΗΣ

«Ἀναμορφωτὴς τῆς Νέας Ἑλλάδος»!..

ΑΝΑΚΟΙΝΩΣΙΣ
ΤΗΣ ΤΕΧΝΟΜΕΤΑΛ ΑΒΕΕ
γιά τούς θερμοσυσσωρευτές
Krefft Δ. ΓΕΡΜΑΝΙΑΣ
ΝΑΙ!
Οἱ KREFFT εἶναι οἱ καλύτεροι θερμοσυσσωρευτὲς μὲ τριπλάσια οἰκονομία!!!
ΑΛΛΑ!
Γιὰ τὴν καλύτερη ἐξυπηρέτηση τῆς πελατείας μας ΠΑΡΑΚΑΛΟΥΜΕ νὰ μὴν ἀναβάλλετε, ὅσοι μπορεῖτε ἀπὸ τώρα, τὴν τοποθέτηση θερμοσυσσωρευτῶν, γιὰ τὴν περίοδο τῆς αἰχμῆς (χειμῶνας).
Τότε δημιουργοῦνται προβλήματα ἐλλείψεων καὶ καθυστερήσεων ἀπὸ τὴν μεγάλη ζήτηση, ἐπειδὴ
ΟΙ ΘΕΡΜΟΣΥΣΣΩΡΕΥΤΕΣ KREFF