

ΔΗΜΟΣΙΑ ΟΙΚΟΝΟΜΙΚΑ

Π Ε Ρ Ι Λ Η Ψ Η

Οι καθαρές δανειακές ανάγκες του δημόσιου τομέα κατά το α' τετράμηνο του 1994 διαμορφώθηκαν σε 1,1% ως ποσοστό του ακαθάριστου εγχώριου προϊόντος, έναντι 2,6% το αντίστοιχο τετράμηνο του 1993. Η βελτίωση αυτή που προήλθε κυρίως από τη μείωση των καθαρών δανειακών αναγκών της κεντρικής διοίκησης, είναι μάλλον προσωρινού χαρακτήρα και οφείλεται στη συγκράτηση των καθαρών δαπανών του τακτικού προϋπολογισμού κατά το α' τετράμηνο του τρέχοντος έτους.

Η χρηματοδότηση του ελλείμματος του δημόσιου τομέα κατά την περίοδο αυτή, έγινε αποκλειστικά από την εγχώρια τραπεζική και μη τραπεζική αγορά, με έκδοση έντοκων γραμματίων και ομολογιακών τίτλων του δημοσίου.

Το καθαρό έλλειμμα του κρατικού προϋπολογισμού από δημοσιονομικά στοιχεία είναι επίσης μειωμένο κατά 11% περίπου, έναντι του α' τετραμήνου του 1993, λόγω της συγκράτησης των δαπανών τόσο του τακτικού προϋπολογισμού όσο και του προϋπολογισμού επενδύσεων. Η συγκράτηση των δαπανών του τακτικού προϋπολογισμού εντοπίζεται αποκλειστικά στις δαπάνες για τόκους, ενώ αντίθετα η αύξηση των πρωτογενών δαπανών υπερβαίνει κατά 50% περίπου την πρόβλεψη του προϋπολογισμού. Εάν από την πλευρά των δαπανών ο τακτικός προϋπολογισμός και ο προϋπολογισμός δημόσιων επενδύσεων εκτελεσθούν χωρίς αποκλίσεις σε ετήσια βάση, τότε στο δεύτερο εξάμηνο του έτους (όπως και το 1993) θα υπάρξει μεγάλη επιτάχυνση των δαπανών, εκτός του ότι είναι πολύ πιθανό να σημειωθούν και υπερβάσεις. Πάντως όσον αφορά το συνολικό ύψος των δαπανών πολλά θα εξαρτηθούν από την παραπέρα πορεία των επιτοκίων.

Τα έσοδα του τακτικού προϋπολογισμού, παρά τη σχετική βελτίωση του Μαΐου, (αύξηση 16,5%) αυξήθηκαν στο πεντάμηνο Ιαν.-Μαΐου μόνο κατά 10,9%, έναντι ετήσιας πρόβλεψης προϋπολογισμού 22,2%. Το δεύτερο εξάμηνο του

έτους αναμένεται κάποια βελτίωση του ρυθμού, αλλά σύμφωνα με τις δηλώσεις του Υπουργού Εθνικής Οικονομίας, τελικά θα υπάρξει υστέρηση της τάξης των 200 δισεκ. δραχμών, ενώ η υπηρεσία εκτιμά μεγαλύτερη υστέρηση (360 δισεκ. δραχμές).

Αντίθετα, τα έσοδα του προϋπολογισμού επενδύσεων εμφανίζονται αυξημένα έναντι του 1993, αλλά ακόμη τα ποσά είναι μικρά για εξαγωγή ασφαλών συμπερασμάτων.

Γενικά, η βελτίωση που εμφανίζεται στο τετράμηνο θεωρείται προσωρινή, εάν δε ο κρατικός προϋπολογισμός εκτελεστεί χωρίς αποκλίσεις στο σκέλος των δαπανών, τότε στο δεύτερο εξάμηνο του έτους θα υπάρξει συσσώρευση δαπανών, όπως και το 1993, και δυσκολίες στη χρηματοδότηση των υψηλών μηνιαίων ελλειμμάτων. Οι διαφορές με το 1993 είναι δύο: α) στα έσοδα του τακτικού, όπου το δεύτερο εξάμηνο εφέτος θα είναι καλύτερο από το πρώτο, ενώ το 1993 συνέβη το αντίθετο και β) στις εξελίξεις στα επιτόκια και στη συναλλαγματική ισοτιμία της δραχμής, όπου εξακολουθεί να υπάρχει πολύ μεγάλη αβεβαιότητα. Τα υψηλά επιτόκια έχουν ήδη επιβαρύνει τον προϋπολογισμό κατά 10-20 δισεκ. δραχμές και η επιβάρυνση αυτή είναι δυνατό να είναι πολύ μεγαλύτερη έως το τέλος του έτους.

Το πλεόνασμα των ΔΕΚΟ, σε ταμειακή βάση, εκτιμάται ότι θα φθάσει τα 340 δισεκ. δρχ. το 1994, έναντι 335 δισεκ. δρχ. το 1993, παρά τη μικρή μείωσή του κατά 45 δισεκ. δρχ. στο α' τετράμηνο του 1994. Η εκτίμηση αυτή της υπηρεσίας υπερβαίνει κατά 189 δισεκ. δρχ. την πρόβλεψη του Προϋπολογισμού. Η εξέλιξη αυτή αναμένεται να προέλθει σε μεγάλο βαθμό από τη μειωμένη, σε σχέση με το στόχο του προϋπολογισμού, χρηματοδότηση των ασφαλιστικών οργανισμών ΙΚΑ και ΝΑΤ. Οι οργανισμοί αυτοί τα τελευταία χρόνια εξοφλούν μέρος μόνο των υποχρεώσεών τους σε τοκοχρεωλύσια και το υπόλοιπο πληρώνεται από την Κεντρική Διοίκηση με τη μορφή καταπτώσεων εγγυήσεων.

Τέλος, τα έσοδα που θα εισπράξει ο Προϋπολογισμός από τη μερική αποκρατικοποίηση του ΟΤΕ και της ΔΕΠ καθώς και από την πώληση των αδειών καζίνο, υπολογίζεται να φθάσουν τα 200-210 δισεκ. δρχ.

I. Δανειακές ανάγκες του δημόσιου τομέα
κατά το α' τετράμηνο του 1994

Με βάση τα διαθέσιμα προσωρινά ταμειακά στοιχεία Ιανουαρίου-Απριλίου 1994, οι καθαρές δανειακές ανάγκες του δημόσιου τομέα, ως ποσοστό του Ακαθάριστου Εγχώριου Προϊόντος διαμορφώθηκαν σε 1,1% έναντι 2,6% το αντίστοιχο τετράμηνο του 1993. Η μείωση αυτή των καθαρών δανειακών αναγκών του δημόσιου τομέα, προήλθε κυρίως από τον περιορισμό του ελλείμματος της κεντρικής διοίκησης και από την αύξηση του πλεονάσματος των δημόσιων επιχειρήσεων, ενώ αντίθετα μειωμένο έναντι του αντίστοιχου τετραμήνου του 1993 εμφανίζεται το πλεόνασμα των δημοσίων οργανισμών.

Αναλυτικότερα οι καθαρές δανειακές ανάγκες της κεντρικής διοίκησης περιορίστηκαν στα 369 δισεκ. δρχ. ή 1,6% ως ποσοστό στο ΑΕΠ, έναντι 706 δισεκ. δρχ. ή 3,4% το αντίστοιχο τετράμηνο του 1993. Η εξέλιξη αυτή οφείλεται στον περιορισμό του ελλείμματος του τακτικού προϋπολογισμού κατά 250 δισεκ. δρχ. περίπου έναντι της αντίστοιχης περιόδου του 1993 και στην αύξηση του πλεονάσματος της ΔΙΔΑΓΕΠ κατά 88 δισεκ. δρχ. έναντι του α' τετραμήνου του 1993. Το σημαντικό πλεόνασμα της ΔΙΔΑΓΕΠ οφείλεται σε αυξημένες εισπράξεις από το FEOGA κατά το α' τετράμηνο του 1994 λόγω αυξημένων πληρωμών του τελευταίου διμήνου του 1993.

Θα πρέπει να επισημανθεί ότι η ευνοϊκή εξέλιξη που παρατηρείται στα στοιχεία που αφορούν την κεντρική διοίκηση κατά το α' τετράμηνο του 1994 δεν είναι ενδεικτική για ολόκληρο το έτος και οφείλεται αποκλειστικά στη συγκράτηση των δαπανών. Με βάση τα προσωρινά στοιχεία δαπανών, σε δημοσιονομική βάση, το α' τετράμηνο του έτους, ενώ οι πρωτογενείς δαπάνες αυξήθηκαν με ρυθμό 13% έναντι 7,8% την αντίστοιχη περίοδο του 1993, και 8,6% πρόβλεψης του προϋπολογισμού. Ο χαμηλός ρυθμός αύξησης των καθαρών δαπανών του τακτικού προϋπολογισμού (3,3%) κατά το α' τετράμηνο του τρέχοντος έτους οφείλεται κυρίως σε μειωμένες πληρωμές για τόκους έναντι

της αντίστοιχης περιόδου του 1993 (-15,7%) λόγω της διαφορετικής κατανομής τους μέσα στο έτος.

Όσον αφορά τη χρηματοδότηση των δανειακών αναγκών του Δημοσίου κατά το α' τετράμηνο του τρέχοντος έτους, έγινε εξολοκλήρου από την εγχώρια τραπεζική και μη τραπεζική αγορά, με έκδοση έντοκων γραμματίων και ομολογιακών τίτλων του δημοσίου. Η συμμετοχή της χρηματοδότησης με τη διάθεση τίτλων στη μη τραπεζική αγορά όπως φαίνεται στον πίνακα Ι.2, αυξήθηκε σημαντικά, έναντι του 1993 αν και σε απόλυτο μέγεθος αυξήθηκε μόνο κατά 13%. Αξιόλογη αύξηση παρουσίασε η χρηματοδότηση του δημοσίου από το τραπεζικό σύστημα, το οποίο την αντίστοιχη περίοδο του 1993 είχε μόνο ρευστοποιήσεις τίτλων. Αντίθετα δεν υπήρξε δανεισμός από την Τράπεζα της Ελλάδος αλλά εξόφληση μέρους των υποχρεώσεων του Δημοσίου προς την Κεντρική Τράπεζα και αύξηση των λογαριασμών καταθέσεων του σ' αυτήν.

Μείωση επίσης των υποχρεώσεων του Δημοσίου προς το εξωτερικό σημειώθηκε κατά το α' τετράμηνο του έτους, λόγω μικρών εισροών νέου δανεισμού από το εξωτερικό (42 δισ. δρχ. α' τετράμηνο του 1994 έναντι 413 δισ. δρχ. το 1993). Σύμφωνα με πληροφορίες κατά το μήνα Μάιο αναλήφθηκε δάνειο D.M. 1000 εκατ. και εντός του Ιουλίου επίκειται δανεισμός \$500 εκατομ. και Yen 100 δισεκατομμυρίων. Πρέπει να σημειωθεί ότι εκτός των υψηλών δανειακών αναγκών για την κάλυψη των ελλειμμάτων που θα διαμορφωθούν το υπόλοιπο του έτους, υψηλές είναι και οι ανάγκες αναχρηματοδότησης του υφιστάμενου χρέους. Αρκεί να σημειωθεί ότι σύμφωνα με τις προβλέψεις οι λήξεις τίτλων του δημοσίου και οι εξοφλήσεις εξωτερικού χρέους της Κεντρικής διοίκησης για το τρίμηνο Ιουνίου-Αυγούστου ανέρχονται σε 1830 δισεκ. δραχμές. Οι πιέσεις για κάλυψη των ελλειμμάτων και αναχρηματοδότηση του χρέους θα είναι ακόμη εντονότερες κατά το τελευταίο τετράμηνο του έτους, λόγω του υψηλού δανεισμού που συνήφθη την αντίστοιχη περίοδο των ετών 1992 και 1993 για την κάλυψη ελλειμμάτων που διαμορφώθηκαν το τελευταίο τετράμηνο των ετών αυτών (1992: 42%, 1993: 58,2%).

II. Η εξέλιξη των Δημοσιονομικών Μεγεθών

1. Ο Γενικός Κρατικός Προϋπολογισμός

Το καθαρό έλλειμμα του κρατικού προϋπολογισμού, στο τετράμηνο Ιαν.-Απριλίου 1994, παρουσίασε μείωση 11,2% έναντι του ελλείμματος της αντίστοιχης περιόδου του 1993. Ο κρατικός προϋπολογισμός παρουσίασε επίσης πρωτογενές πλεόνασμα ύψους 81 δισεκ. δρχ., το οποίο όμως είναι μειωμένο κατά 9% περίπου, έναντι του αντίστοιχου πρωτογενούς πλεονάσματος του 1993 (92 δισεκ. δραχμές περίπου).

Για λόγους που αναλύονται στα επόμενα, οι εξελίξεις αυτές θεωρούνται προσωρινές και οφείλονται σε δύο κυρίως λόγους:

- αφενός σε μία πρόσκαιρη συγκράτηση των δαπανών του τακτικού προϋπολογισμού, η οποία εντοπίζεται στις δαπάνες για τόκους, αφού οι πρωτογενείς δαπάνες εμφανίζουν αύξηση μεγαλύτερη απ'αυτή που προβλέπεται στον προϋπολογισμό, και

- αφετέρου σε καθυστέρηση των δαπανών και επιτάχυνση των εισπράξεων του προϋπολογισμού επενδύσεων.

Αντίθετα οι εξελίξεις στα έσοδα του τακτικού προϋπολογισμού, παρά τη βελτίωση των αποτελεσμάτων του Μαΐου, δεν είναι ικανοποιητικές και θα απαιτηθούν πολλές προσπάθειες στο υπόλοιπο του έτους για να περιοριστεί η υστέρηση σε ανεκτά επίπεδα.

2. Έσοδα Τακτικού Προϋπολογισμού

α) Τρέχουσες εξελίξεις

Σύμφωνα με προσωρινά στοιχεία, τα έσοδα του τακτικού προϋπολογισμού το μήνα Μάϊο αυξήθηκαν κατά 16,5% και έφτασαν τα 490,4 δισεκ. δραχμές.

Ο ρυθμός αυτός αυξάνεται στο 24,3% αν από τα έσοδα του Μαΐου 1993 αφαιρεθούν τα έκτακτα έσοδα από την πώληση των δικαιωμάτων κινητής τηλεφωνίας, ύψους 26,4 δισεκ. δραχμές.

Μετά την εξέλιξη αυτή, τα έσοδα του πενταμήνου Ιαν.-Μαΐου 1994 διαμορφώθηκαν στα 1984,6 δισεκ. δρχ. και είναι αυξημένα κατά 10,9% από τα αντίστοιχα έσοδα του 1993. Σημειώνεται ότι ο ρυθμός ανόδου των εσόδων για ολόκληρο το έτος με βάση την πρόβλεψη του προϋπολογισμού 22,2% είναι διπλάσιος από το ρυθμό του πενταμήνου Ιαν.-Μαρτίου.

ΠΙΝΑΚΑΣ 1.1

Έσοδα τακτικού προϋπολογισμού (δισεκ. δρχ.)

	1991	1992	1993	1994	Μεταβολή %		
					1992/91	1993/92	1994/93
Ιαν.-Απρίλιος	991,4	1230,4	1369,0	1494,2	24,1	11,3	9,2
Μάϊος	314,1	348,2	420,9	490,4	10,9	20,9	16,5
			(394,5) ^(α)			(13,3)	(24,3)
	-----	-----	-----	-----	-----	-----	-----
Πεντάμηνο	1305,5	1578,6	1789,9	1984,6	20,9	13,4	10,9
			(1763,5) ^(α)			(11,7)	(12,5)

(α) Έχουν αφαιρεθεί από το Μάϊο του 1993 τα έκτακτα έσοδα από την πώληση των δικαιωμάτων κινητής τηλεφωνίας ύψους 26,4 δισεκ. δρχ.

Με τις εξελίξεις του Μαΐου φαίνεται να ανατρέπεται η πτωτική τάση του μηνιαίου ρυθμού των εσόδων κατά το πρώτο τετράμηνο του έτους. Δηλαδή ο μηνιαίος ρυθμός αύξησης των εσόδων ενώ παρουσίαζε συνεχή μείωση, από τον Ιανουάριο έως και τον Απρίλιο αυξήθηκε σημαντικά το Μάιο του τρέχοντος έτους (Διάγραμμα 1). Με βάση τα διαθέσιμα στοιχεία, όμως, δεν είναι δυνατό να συμπεράνουμε ότι διαμορφώνεται μία ανοδική τάση, ή αν η βελτίωση είναι παροδική και επανεμφανιστεί πάλι από τον Ιούνιο η πτωτική τάση του τετραμήνου. Για να έχουμε πιο ασφαλή συμπεράσματα, σχετικά με την τάση, χρειάζονται στοιχεία για περισσότερους μήνες.

Λόγω έλλειψης αναλυτικών στοιχείων (διαθέσιμα στοιχεία υπάρχουν μόνο για τον μήνα Ιανουάριο) οι λόγοι της υστέρησης των εσόδων στο πρώτο τετράμηνο, αλλά και της βελτίωσης του ρυθμού αύξησής τους το Μάιο, δεν είναι επαρκώς γνωστοί. Από ορισμένα επιμέρους στοιχεία και πληροφορίες, η υστέρηση των εσόδων στο τετράμηνο φαίνεται να οφείλεται:

1. Στην υστέρηση των εσόδων από ΦΠΑ.

Τα έσοδα από το ΦΠΑ, για τον οποίο υπάρχουν ορισμένα διαθέσιμα στοιχεία, στο πρώτο τετράμηνο σημείωσαν αύξηση 7,4%, ενώ το Μάιο ο ρυθμός ανόδου τους επιταχύνθηκε σε 21,3% με αποτέλεσμα το πεντάμηνο να διαμορφωθεί στο 10,3%. Υπενθυμίζεται, ότι η αντίστοιχη πρόβλεψη του προϋπολογισμού για όλο το έτος είναι 21,2%. Η υστέρηση αυτή οφείλεται στη μείωση της προκαταβολής του ΦΠΑ από 25% σε 15% από 1ης Ιανουαρίου 1994 (η οποία, όμως, ήταν γνωστή κατά την κατάρτιση του προϋπολογισμού), και κυρίως στην κατάργηση της εισπραξης του ΦΠΑ στα σύνορα, για τα εμπορεύματα που εισάγονται από τις άλλες χώρες-μέλη της Ευρωπαϊκής Ένωσης. Η μεταβολή αυτή στον τρόπο επιβολής του ΦΠΑ στα εισαγόμενα, φαίνεται ότι έχει οδηγήσει σε εκτεταμένη φοροδιαφυγή στην κατηγορία αυτή εσόδων από ΦΠΑ.

Μηνιαίος Ρυθμός Αύξησης των Εσόδων του Τακτικού Προϋπ. 94/93 και 93/92

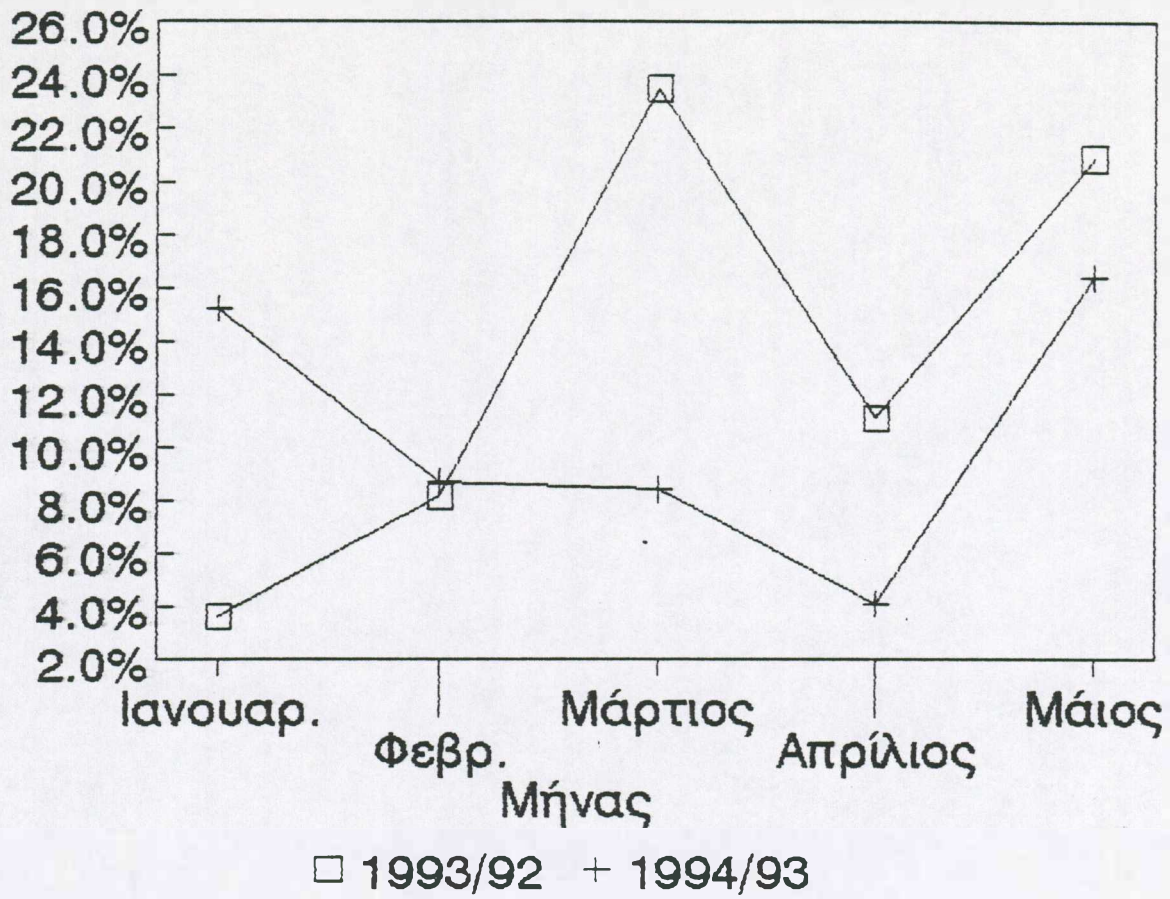

2. Στην κατάργηση ή τη μείωση φόρων

Τα έσοδα του πενταμήνου του 1994 έχουν επίσης επηρεασθεί αρνητικά από την κατάργηση του ενός σκέλους του ΕΦΤΕ (3%), τον Ιούνιο του 1993, και από τη μείωση του συντελεστή του άλλου σκέλους του ΕΦΤΕ από 8% σε 4%, από 1ης Ιανουαρίου 1994. Τα έσοδα αυτά το αντίστοιχο πεντάμηνο του 1993 ανέρχονταν σε 26 δισεκ. δρχ.

3. Στη στασιμότητα των εσόδων από τη φορολογία υγρών καυσίμων.

Αν και δεν υπάρχουν επαρκή διαθέσιμα στοιχεία, έμμεσα (από τα στοιχεία ΦΠΑ) συνάγεται ότι τα έσοδα από τη φορολογία υγρών καυσίμων το πεντάμηνο παρέμειναν στάσιμα ή σημείωσαν μικρή μείωση (από 0 έως 5%). Μια μείωση της τάξης του 5% σημαίνει απώλεια εσόδων στο πεντάμηνο 15 δισεκ. δραχμών.

4. Στην υστέρηση των εσόδων του ειδικού φόρου κατανάλωσης αυτοκινήτων.

Τα έσοδα αυτά έχουν επίσης επηρεαστεί αρνητικά από τη μείωση του ειδικού φόρου κατανάλωσης αυτοκινήτων (Σεπτέμβριος 1993), αλλά και από τη μεγάλη κάμψη των πωλήσεων αυτοκινήτων το πρώτο τετράμηνο του 1994. Σημειώνεται ότι οι πωλήσεις αυτοκινήτων το πρώτο τρίμηνο του 1993 ήταν ιδιαίτερα αυξημένες, ενόψει της λήξης του μετρου της απόσυρσης (31 Μαρτίου 1993). Η εκτίμηση αυτή επιβεβαιώνεται και από τα στοιχεία Ιανουαρίου 1994 που τα αντίστοιχα έσοδα είναι μειωμένα κατά 61%, έναντι αύξησης 19,9% στην πρόβλεψη του προϋπολογισμού.

Η βελτίωση της απόδοσης των εσόδων το μήνα Μάιο εκτιμάται ότι προήλθε από το ΦΠΑ (αύξηση 21,3%), από τη μεγάλη αύξηση των πωλήσεων αυτοκινήτων (30-40%) λόγω υποτιμητικών προσδοκιών, την εισπραξη της πρώτης και της δεύτερης δόσης από τη ρύθμιση των οφειλών προς το δημόσιο (αρχικά η προθεσμία έληγε 18 Απριλίου, αλλά παρατάθηκε έως 31 Μαΐου) και από τη σημαντική αύξηση στα έσοδα από τη φορολογία εισοδήματος ("κύριος φόρος" και ESODA

"προκαταβολή").

Σημειώνεται, τέλος, ότι τα έσοδα του πενταμήνου έχουν επηρεασθεί θετικά από την εισπραξη των τελών κυκλοφορίας του έτους 1994 στους μήνες Ιανουάριο και Φεβρουάριο, ενώ τα αντίστοιχα έσοδα του 1993 είχαν εισπραχθεί το μήνα Ιούνιο.

β. Προοπτικές για όλο το έτος

Αν ο χαμηλός ρυθμός αύξησης (10,9%) των εσόδων του πενταμήνου Ιαν.-Μαΐου διατηρηθεί και στο υπόλοιπο του έτους, τότε τα έσοδα θα παρουσιάσουν υστέρηση, έναντι των προϋπολογισθέντων, της τάξης των 560 δισεκ. δραχμών. Επειδή, όμως, το πρώτο πεντάμηνο του έτους πάρηκε μία σειρά αποφάσεων και μέτρων, μερικά από τα οποία άρχισαν να αποδίδουν από το Μάιο, ενώ τα περισσότερα θα αποδώσουν από τον Ιούνιο και μετά, εκτιμάται ότι στο δεύτερο εξάμηνο του έτους θα υπάρξουν πρόσθετα έσοδα, από τις εξής πηγές:

<u>Είδος ρύθμισης</u>	<u>Απόδοση μέσα στο 1994 (σε δισεκ. δρχ.)</u>
i) Φορολόγηση συμφωνιών επαναγοράς (από 12 Μαΐου 1994)	40
ii) Φορολόγηση μερισμάτων αμοιβαίων κεφαλαίων	20-25
iii) Παρακράτηση φόρου εισοδήματος από προμηθευτές του δημοσίου (με συντελεστές 1%, 4%, 8%)	10-15
iv) Ρύθμιση παλαιών οφειλών προς το δημόσιο	35-50
v) "Κλείσιμο" εκκρεμών φορολογικών υποθέσεων	30-45
vi) Πώληση αδειών λειτουργίας καζίνο	50-60
vii) Απόληψη κερδών ΟΤΕ (1992 & 1993)	45
viii) Πώληση μετοχών ΟΤΕ	100
ix) Πώληση μετοχών ΔΕΠ	<u>50</u>
Σ Υ Ν Ο Λ Ο	380-430

Σημειώνεται ότι από τα παραπάνω έσοδα μόνο αυτά των περιπτώσεων i, ii, viii και ix, δεν περιλαμβάνονται στον προϋπολογισμό. Από το σύνολο των παραπάνω εσόδων η υπηρεσία εκτιμά ότι θα εισπραχθούν γύρω στα 200 δισεκ. δρχ. στο υπόλοιπο του έτους 1994 και έτσι τα έσοδα του τρέχοντος έτους θα υπολειφθούν της πρόβλεψης του προϋπολογισμού κατά 360 δισεκ. δραχμές και θα φθάσουν τα 5.700 δισεκ. δρχ. δηλαδή θα αυξηθούν κατά 15% περίπου έναντι πρόβλεψης προϋπολογισμού 22,2%.

3. Δαπάνες Τακτικού Προϋπολογισμού

α) Τρέχουσες εξελίξεις

Τα διαθέσιμα προσωρινά στοιχεία των δαπανών του τακτικού προϋπολογισμού καλύπτουν μόνο το τετράμηνο Ιανουαρίου-Απριλίου 1994. Με δεδομένη την έντονη διακύμανση των δαπανών, τη συσσώρευσή τους στο τέλος του έτους και το σχετικό επηρεασμό της τελικής διαμόρφωσής τους από τους χειρισμούς του Υπουργείου Οικονομικών, τα στοιχεία αυτά θεωρούνται ανεπαρκή για την εξαγωγή ασφαλών συμπερασμάτων και προβλέψεων.

Πάντως, σύμφωνα με τα διαθέσιμα στοιχεία οι καθαρές δαπάνες (χωρίς χρεολύσια) του τακτικού προϋπολογισμού σημείωσαν το τετράμηνο αύξηση 3,3%, έναντι της αντίστοιχης περιόδου του 1993, και πρόβλεψης του προϋπολογισμού 13,3%.

Έτσι, εμφανίζεται μία προσωρινή συγκράτηση των δαπανών, η οποία όμως εκτιμάται ότι θα ανατραπεί στο δεύτερο εξάμηνο του έτους. Είναι χαρακτηριστικό ότι οι πρωτογενείς δαπάνες του τακτικού προϋπολογισμού αυξήθηκαν το τετράμηνο Ιαν.-Απριλίου με ρυθμό 13%, ενώ ο προϋπολογισμός προβλέπει αύξηση μόνο κατά 8,6%. Γενικά, ο μηνιαίος ρυθμός αύξησης των πρωτογενών δαπανών διαμορφώθηκε στο 20%, με εξαίρεση το μήνα Μάρτιο όπου σημειώθηκε μείωση 6,7%. Εξάλλου, οι δαπάνες για τόκους, οι οποίες σε ετήσια βάση αναμένεται να είναι αυξημένες έναντι του 1993 κατά 24,3%, το τετράμηνο εμφανίζονται μειωμένες κατά 15,7%, πράγμα που σημαίνει ότι το μεγαλύτερο

τμήμα τους θα καταβληθεί στο δεύτερο εξάμηνο, προκαλώντας έτσι επιτάχυνση στο ρυθμό αύξησης των καθαρών δαπανών. Εξάλλου, μετά την αύξηση των επιτοκίων στο τέλος Μαΐου, και την έκδοση μηνιαίων και τριμηνιαίων εντόκων γραμματίων με επιτόκια 27% και 25,5% αντίστοιχα, οι τόκοι αναμένεται να σημειώσουν υπέρβαση έναντι των προϋπολογισθέντων.

Γενικά, ενώ η εικόνα των εσόδων του τακτικού προϋπολογισμού αναμένεται να βελτιωθεί λίγο στο β' εξάμηνο του έτους, στην περίπτωση των δαπανών αναμένεται ότι θα υπάρξουν πιέσεις για υπερβάσεις. Οι πιέσεις αυτές θα προέλθουν κυρίως από τις δαπάνες για καταπτώσεις εγγυήσεων (τουλάχιστον 100 δισεκ. δραχμές) και για επιχορηγήσεις. Θα υπάρξουν επίσης πιέσεις για υπερβάσεις, αλλά σε μικρότερο βαθμό, στις δαπάνες προσωπικού και στις επιδοτήσεις. Συνολικά εκτιμάται ότι οι υπερβάσεις στις πρωτογενείς δαπάνες θα διαμορφωθούν γύρω στα 150 δισεκ. δραχμές. Στο ποσό αυτό θα πρέπει να προστεθούν και οι υπερβάσεις στις δαπάνες για τόκους δημόσιου χρέους. Μετά την απελευθέρωση ενωρίτερα από την καθορισμένη ημερομηνία της κίνησης των βραχυπρόθεσμων κεφαλαίων, και τις γνωστές εξελίξεις στα βραχυπρόθεσμα επιτόκια είναι πολύ δύσκολο αυτή τη στιγμή να προβλεφθεί η πορεία των επιτοκίων στο υπόλοιπο του έτους. Λογικά, πάντως, θα πρέπει να διαμορφωθούν σε υψηλότερα επίπεδα απ' ό,τι προβλέπονταν στον προϋπολογισμό για τα επιτόκια των εντόκων γραμματίων (18,5%), οπότε θα σημειωθεί υπέρβαση και στις δαπάνες για τόκους, δεδομένου ότι και στο πρώτο πεντάμηνο τα επιτόκια των εντόκων παρέμειναν πάνω από τις προβλέψεις του προϋπολογισμού. Εξάλλου, η αναμενόμενη υστέρηση των εσόδων θα απαιτήσει πρόσθετο δανεισμό ο οποίος επίσης θα οδηγήσει σε αυξημένες δαπάνες για τόκους. Έτσι, η υπέρβαση των τόκων θα πρέπει να θεωρείται βέβαιη, εκτός αν δεν εκδοθούν τα έντοκα γραμμάτια που προβλέπονται στον προϋπολογισμό (900 δισεκ. δραχμές καθαρά) και εκδοθούν αντ' αυτών ομόλογα, οπότε η υπέρβαση των τόκων θα "μεταφερθεί" στο 1995. Δηλαδή το ύψος της υπέρβασης από τόκους για το 1994 θα εξαρτηθεί όχι μόνο από το ύψος των επιτοκίων και την υστέρηση των εσόδων, αλλά και

από τον τρόπο με τον οποίο θα χρηματοδοτηθεί το έλλειμμα του 1994 (π.χ. έντοκα, ομόλογα, ομόλογα με ρήτρα ξένου νομίσματος, εξωτερικός δανεισμός κλπ.) επειδή, ως γνωστόν, οι τόκοι των εντόκων καταχωρούνται την ημέρα της έκδοσής τους, ενώ των ομολόγων συνήθως ένα χρόνο αργότερα (όταν οι τόκοι γίνονται απαιτητοί). Αντίστοιχα, εάν εκδοθούν πολλά ομόλογα με ρήτρα ξένου νομίσματος, τότε λόγω διολίσθησης (ή υποτίμησης) οι τόκοι μετατρέπονται σε χρεολύσια (του 1995), οπότε η υπέρβαση των τόκων το 1994 θα είναι μικρότερη. Για όλους αυτούς τους λόγους, προς το παρόν θεωρούμε ότι η υπέρβαση των τόκων θα είναι τουλάχιστον 50 δισεκ. δραχμές, δεν αποκλείεται όμως να είναι και πολύ υψηλότερη (π.χ. 200 δισεκ. δρχ.) εάν επαναληφθούν οι επιθέσεις κατά της δραχμής κλπ.

Όπως και το 1993, η εκτέλεση του προγράμματος δημοσίων επενδύσεων, εμφανίζει στο πρώτο τετράμηνο του έτους, μεγάλη καθυστέρηση. Συγκεκριμένα οι δαπάνες του προϋπολογισμού επενδύσεων σημείωσαν το τετράμηνο Ιανουαρίου-Απριλίου μείωση 9,6%, έναντι επίσης μείωσης 1,5% την αντίστοιχη περίοδο του 1993 και ανήλθαν στα 120,6 δισεκ. δραχμές, έναντι 133,4 δισεκ. δραχμών το 1993. Είναι χαρακτηριστικό ότι εάν πρόκειται να εκτελεσθεί ο προϋπολογισμός επενδύσεων, τότε θα πρέπει το οκτάμηνο Μαΐου-Δεκεμβρίου να δαπανώνται 110 δισεκ. δραχμές περίπου μηνιαίως, έναντι 120 δισεκ. δραχμών που δαπανήθηκαν το πρώτο τετράμηνο.

Ως γνωστό, παρόμοια καθυστέρηση στην εκτέλεση του προϋπολογισμού επενδύσεων το 1993 οδήγησε τελικά σε περικοπή των δημοσίων επενδύσεων κατά 245 δισεκ. δραχμές. Κάτι ανάλογο είναι πολύ πιθανό να επαναληφθεί και εφέτος.

Τα έσοδα του προϋπολογισμού επενδύσεων εμφάνισαν στο τετράμηνο αύξηση 13,6% και έφθασαν τα 50,9 δισεκ. δραχμές, λόγω αυξημένων μεταβιβάσεων από την ΕΕ το πρώτο δίμηνο του έτους.

Μετά τις εξελίξεις αυτές, το έλλειμμα του προϋπολογισμού επενδύσεων, σε δημοσιονομική βάση, εμφάνισε το τετράμηνο μείωση 21,3%, συμβάλλοντας έτσι στην πρόσκαιρη βελτίωση του αποτελέσματος του Γενικού Κρατικού Προϋπολογισμού και στην εμφάνιση, στο τετράμηνο Ιαν.-Απριλίου, πρωτογενούς πλεονάσματος.

ΤΡΑΠΕΖΑ ΤΗΣ ΕΛΛΑΔΟΣ
ΔΙΕΥΘΥΝΣΗ ΟΙΚΟΝΟΜΙΚΩΝ ΜΕΛΕΤΩΝ
ΤΟΜΕΑΣ ΔΗΜ.ΟΙΚΟΝΟΜΙΚΩΝ
ΤΜΗΜΑ ΔΗΜΟΣΙΩΝ ΟΡΓΑΝΙΣΜΩΝ &
ΕΠΙΧΕΙΡΗΣΕΩΝ

III. ΕΞελίξεις των δανειακών αναγκών των ΔΕΚΟ στο τετράμηνο
Ιανουαρίου-Απριλίου και οι προοπτικές για το έτος 1994

I) ΕΞελίξεις στο πρώτο τετράμηνο του 1994

Οι εκτιμήσεις για τις εξελίξεις του πρώτου τετραμήνου του 1994 στηρίζονται στα διαθέσιμα προσωρινά ταμειακά στοιχεία (Πίνακας 1) δεδομένου ότι δεν υπάρχουν αντίστοιχα διαθέσιμα δημοσιονομικά στοιχεία. Σύμφωνα με τα στοιχεία αυτά το πλεόνασμα για το σύνολο των ΔΕΚΟ μειώθηκε και έφθασε τα 115 δισεκ. δρχ. από 160 δισεκ. δρχ. το 1993 και 143 δισεκ. δρχ. το 1992. Η μείωση αυτή προέρχεται αποκλειστικά από τους δημόσιους οργανισμούς (1994: 87 δισεκ.δρχ., 1993: 142 δισεκ. δρχ.) και είναι αποτέλεσμα της σημαντικής μείωσης κατά 86 δισεκ. δρχ. των διαθεσίμων των πλεονασματικών δημοσίων οργανισμών. Αντίθετα στις δημόσιες επιχειρήσεις παρατηρείται αύξηση του πλεονάσματος κατά 10 δισεκ. δρχ. και οφείλεται στην ελάχιστη χρηματοδότησή τους (1994: 1,4 δισεκ. δρχ., 1993: 39 δισεκ. δρχ.).

II) Προβλέψεις των εξελίξεων στο δεύτερο τετράμηνο του 1994

Από εκτιμήσεις μας το β' τετράμηνο του 1994 (Πίνακας 1Α), οι ΔΕΚΟ προβλέπεται να παρουσιάσουν πλεόνασμα 134 δισεκ. δρχ. (από 115 δισεκ. δρχ. το α' τετράμηνο) έναντι 127 δισεκ. δρχ. του αντίστοιχου τετραμήνου του 1993. Αναλυτικότερα, η καθαρή χρηματοδότησή τους προβλέπεται να φτάσει τα 85 δισεκ. δρχ. έναντι αρνητικής πιστωτικής επέκτασης 2 δισεκ. δρχ. το 1993 και η αύξηση των διαθεσίμων τους θα φτάσει τα 219 δισεκ. δρχ. από 125 δισεκ. δρχ. της αντίστοιχου περιόδου του 1993.

Ειδικότερα, οι δημόσιοι οργανισμοί θα παρουσιάσουν πλεόνασμα ύψους 142 δισεκ. δρχ. (από 87 δισεκ. δρχ. το α' τετράμηνο) έναντι 124 δισεκ. δρχ. της αντιστοιχού περιόδου του 1993. Η καθαρή χρηματοδότησή τους θα φτάσει τα 31 δισεκ. δρχ. έναντι 27 δισεκ. δρχ. του 1993 και τα διαθέσιμα θα φτάσουν τα 173 δισεκ. δρχ. έναντι 151 δισεκ. δρχ. του 1993. Οι δημόσιες επιχειρήσεις θα παρουσιάσουν έλλειμμα ύψους 8 δισεκ. δρχ. (από πλεόνασμα 28 δισεκ. δρχ. το α' τετράμηνο) έναντι πλεονάσματος 4 δισεκ. δρχ. του 1993. Η καθαρή χρηματοδότησή τους θα φτάσει τα 54 δισεκ. δρχ. έναντι αρνητικής πιστωτικής επέκτασης ύψους 29 δισεκ. δρχ. του 1993 τα δε διαθέσιμά τους προβλέπεται να αυξηθούν κατά 46 δισεκ. δρχ. από μείωσή τους κατά 25 δισεκ. δρχ. της αντιστοιχού περιόδου του 1993.

III) Εκτιμήσεις των δανειακών αναγκών των ΔΕΚΟ για το έτος 1994 σε ταμειακή βάση

Σε ταμειακή βάση, οι ΔΕΚΟ εκτιμάται ότι θα παρουσιάσουν πλεόνασμα ύψους 340 δισεκ. δρχ. ή 1,5% ως ποσοστό του ΑΕΠ έναντι 335 δισεκ. δρχ. το 1993. Η εκτίμηση αυτή υπερβαίνει τον αρχικό στόχο του προϋπολογισμού κατά 189 δισεκ. δρχ.

Το μεγαλύτερο πλεόνασμα με βάση τις δικές μας εκτιμήσεις οφείλεται στη μικρότερη χρηματοδότηση που υπολογίζουμε, δεδομένου ότι τόσο το ΙΚΑ και το ΝΑΤ όσο και ορισμένες δημόσιες επιχειρήσεις (ΟΣΕ, ΟΑΣ, Ο.Α., ΕΑΒ) τα τελευταία χρόνια πληρώνουν μέρος μόνο των υποχρεώσεών τους σε τοκοχρεωλύσια, ενώ το υπόλοιπο πληρώνεται από την Κεντρική Διοίκηση υπό μορφή καταπτώσεων εγγυήσεων. Σημειώνεται ότι στα δημοσιονομικά στοιχεία του προϋπολογισμού εμφανίζεται μεγαλύτερη χρηματοδότηση λόγω της εκτίμησης ότι το σύνολο των υποχρεώσεων σε τοκοχρεωλύσια θα πληρωθεί από τις ίδιες τις ΔΕΚΟ.

Ειδικότερα, με βάση τις εκτιμήσεις μας η χρηματοδότηση των δημοσίων επιχειρήσεων θα φθάσει τα 80 δισεκ. δρχ. έναντι 97 δισεκ. δρχ. της πρόβλεψης του προϋπολογισμού και η χρηματοδότηση των δημοσίων οργανισμών θα φθάσει τα 80 δισεκ. δρχ. έναντι 226 δισεκ. δρχ. της πρόβλεψης του Προϋπολογισμού.

IV) Εκτιμήσεις των δανειακών αναγκών των ΔΕΚΟ για το έτος 1994 σε δημοσιονομική βάση

α) Δημόσιοι Οργανισμοί

Σύμφωνα με τις τελευταίες εκτιμήσεις μας, οι οποίες ειδικά για τους επτά (7) ΟΚΑΠ συμπίπτουν με τις προβλέψεις του Προϋπολογισμού 1994 με εξαίρεση τα χρεολύσια, το διαχειριστικό έλλειμμα του συνόλου των δημοσίων οργανισμών προβλέπεται να ανέλθει σε 342 δισεκ. δρχ. το 1994, έναντι 247 δισεκ. δρχ. το 1993 και 293 δισεκ. δρχ. το 1992 (Πίνακας 2). Η σημαντική μείωση του ελλείμματος το 1993 αποδεικνύεται προσωρινή και οφείλεται στις ρυθμίσεις του Νόμου 2084/92 για αυξημένες ασφαλιστικές εισφορές. Τα έξοδα του λογαριασμού κεφαλαίου προβλέπεται να είναι αυξημένα το 1994 κατά 43 δισεκ. δρχ. σε σύγκριση με το προηγούμενο έτος λόγω της αύξησης των χρεολυσιών του ΙΚΑ κατά 24 δισεκ. δρχ. και των επενδύσεων του ΟΕΚ κατά 17 δισεκ. δρχ. Η αύξηση των χρεολυσιών του ΙΚΑ υπολείπεται της αντίστοιχης του Προϋπολογισμού κατά 40 δισεκ. δρχ. σύμφωνα με τις τελευταίες εκτιμήσεις του οργανισμού. Σαν συνέπεια, το συνολικό έλλειμμα του λογαριασμού διαχείρισης και κεφαλαίου προβλέπεται αυξημένο το 1994 κατά 138 δισεκ. δρχ. (1994: 674 δισεκ. δρχ., 1993: 536 δισεκ. δρχ.). Το διευρυμένο συνολικό ακαθάριστο έλλειμμα προβλέπεται ότι θα καλυφθεί σε μεγάλο βαθμό από τις αυξημένες επιχορηγήσεις του Τακτικού Προϋπολογισμού, του Προγράμματος Δημοσίων Επενδύσεων και τους κοινοτικούς πόρους (1994: 678 δισεκ. δρχ., 1993: 580 δισεκ. δρχ.).

Ειδικότερα, το πρωτογενές έλλειμμα των επτά (7) σημαντικότερων ΟΚΑΠ, εκτιμάται ότι θα αυξηθεί το 1994 κατά 142 δισεκ. δρχ. (1994: 635 δισεκ. δρχ., 1993: 493 δισεκ. δρχ.). Η διεύρυνση του ελλείμματος οφείλεται κυρίως στις αυξημένες δαπάνες ιατροφαρμακευτικής περίθαλψης των ασφαλιστικών οργανισμών και στις κατά 70 περίπου δισεκ. δρχ. υψηλότερες συνταξιοδοτικές δαπάνες του ΟΓΑ λόγω της αύξησης των 6.000 δρχ. στην κύρια μηνιαία σύνταξη των αγροτών από 1ης Ιανουαρίου 1994. Το διευρυμένο έλλειμμα θα καλυφθεί κυρίως, όπως προβλέπεται στον Προϋπολογισμό, από τις κατά 86 δισεκ. δρχ. υψηλότερες επιχορηγήσεις του Τακτικού Προϋπολογισμού.

β) Δημόσιες Επιχειρήσεις

Σύμφωνα με νεότερες εκτιμήσεις της υπηρεσίας μας, οι καθαρές δανειακές ανάγκες των δημόσιων επιχειρήσεων για το έτος 1994 υπολογίζεται ότι θα φτάσουν τα 140 δισεκ. δρχ. έναντι 72 δισεκ. δρχ. του αρχικού στόχου του προϋπολογισμού και 223 δισεκ. δρχ. των εκτιμήσεων του ΥΠΕΘΟ για το 1993 (Πίνακας 3).

Αναλυτικότερα, το αποτέλεσμα του λογαριασμού εκμετάλλευσης (πλεόνασμα) εκτιμάται να φτάσει τα 100 δισεκ. δρχ. έναντι 180 δισεκ. δρχ. του προϋπολογισμού και 107 δισεκ. δρχ. του 1993. Η απόκλιση κατά 80 δισεκ. δρχ. μεταξύ του προϋπολογισμού και των εκτιμήσεών μας θα προέλθει από το μεγαλύτερο ρυθμό αύξησης των δαπανών εκμετάλλευσης (12,3% έναντι 8,3%). Ο μεγαλύτερος ρυθμός αύξησης των εκτιμήσεών μας για τις δαπάνες θα προέλθει κυρίως από τις λοιπές δαπάνες εκμετάλλευσης (14,5% έναντι 7,8% του προϋπολογισμού και 25,9% των εκτιμήσεων του ΥΠΕΘΟ για το 1993) και τις δαπάνες για μισθούς (8,3% έναντι 6% του προϋπολογισμού και 10,6% των εκτιμήσεων του ΥΠΕΘΟ για το 1993), παρά την πρόθεση της κυβέρνησης για διατήρηση της απασχόλησης σε χαμηλά επίπεδα με το δραστικό περιορισμό των προσλήψεων. Τα έσοδα εκμετάλλευσης εκτιμάται ότι θα αυξηθούν με τον ίδιο περίπου ρυθμό ανόδου (11%) όπως και τα προϋπολογισθέντα έναντι 16% του 1993, δεδομένου ότι στον προϋπολογισμό είχαν προβλεφθεί περιορισμένες

τιμολογιακές αναπροσαρμογές οι οποίες αναμένεται να γίνουν μέσα στο β' εξάμηνο του 1994. Τέλος, το συνολικό έλλειμμα του λογαριασμού κεφαλαίου εκτιμάται ότι θα διατηρηθεί στα ίδια σχεδόν επίπεδα με αυτά του Προϋπολογισμού (1.300 δισεκ. δρχ. έναντι 1.317 δισεκ. δρχ. του προϋπολογισμού).

IV. Εκτιμήσεις εσόδων του Προϋπολογισμού από τις αποκρατικοποιήσεις των δημόσιων επιχειρήσεων το έτος 1994

Σύμφωνα με τις πρόσφατες κυβερνητικές ανακοινώσεις τα έσοδα του Κρατικού Προϋπολογισμού το 1994 από την αποκρατικοποίηση (μετοχοποίηση) του ΟΤΕ και της ΔΕΠ καθώς και την πώληση των αδειών των καζίνο υπολογίζονται να φθάσουν τα 200-210 δισεκ. δρχ.

Ειδικότερα, σύμφωνα με τις εκτιμήσεις του ΥΠΕΘΟ, η αποκρατικοποίηση του ΟΤΕ αφορά τη διεύρυνση της μετοχικής του βάσης με πώληση τα επόμενα χρόνια του μειοψηφικού ποσοστού, μέχρι 30% της αξίας στο ελληνικό και στα διεθνή χρηματιστήρια. Το έτος 1994 υπολογίζεται ότι από τη μετοχοποίηση θα εισπραχθούν για λογαριασμό του κρατικού προϋπολογισμού 100 δισεκ. δρχ. και για λογαριασμό του ΟΤΕ 50 δισεκ. δρχ.

Όσον αφορά τη ΔΕΠ έχει συμφωνηθεί όπως αυτή δώσει στο Δημόσιο την 1η Δεκεμβρίου 1994 το ποσό των 50 δισεκ. δρχ. ως προπληρωμή για την εισαγωγή των ΕΛΔΑ και ΕΚΟ στο χρηματιστήριο. Η εισαγωγή στο χρηματιστήριο μπορεί να γίνει στις αρχές του 1995.

Τέλος υπολογίζεται η είσπραξη 50-60 δισεκ. δρχ. από την πώληση, με πλειοδοτικό διαγωνισμό, δέκα αδειών καζίνο.

Η πραγματοποίηση των παραπάνω προβλέψεων αμφισβητείται ως προς τον ΟΤΕ, δεδομένου ότι είναι μικρό το χρονικό διάστημα μέχρι το τέλος του έτους για τη νομοθετική ρύθμιση του θέματος και ολοκλήρωση των διαδικασιών αποτίμησης, ενώ η καθοδική πορεία του δείκτη των μετοχών και τα υψηλά επιτόκια δημιουργούν συνθήκες όχι ευνοϊκές για μετοχοποίηση και αναζήτηση κεφαλαίων.

EDA

Π ί ν α κ α ς 1

ΚΑΘΑΡΕΣ ΔΑΝΕΙΑΚΕΣ ΑΝΑΓΚΕΣ ΔΗΜΟΣΙΩΝ ΟΡΓΑΝΙΣΜΩΝ & ΕΠΙΧΕΙΡΗΣΕΩΝ

(σε δισεκ. δρχ.-τ α μ ε ι σ α κ ή β ά σ η)

	1991	1992	Εκτιμ. 1993	Προβλ. ΥΠΕΘ 1994(1)	Προβλ. Υπληρ. 1994	Ιανουάριος-Απρίλιος			
						1991	1992	1993	1994
1. Δημόσιες Επιχειρήσεις	31.0	-35.1	-13.6	73.0	30.0	-16.9	37.9	-17.8	-27.5
-Χρηματοδότηση	67.5	47.3	10.2	97.0	80.0	-13.7	52.2	38.6	1.4
(ΔΕΗ)	.8	12.9	.7	-30.0	.0	-23.7	48.3	22.2	-24.0
(ΟΤΕ)(2)	-16.1	-23.4	38.4	11.0	30.0	1.3	-.1	11.2	-8.4
(ΟΣΕ)	12.9	31.4	18.3	14.7	10.0	7.6	7.2	5.5	6.9
(Ο.Α.)	8.7	9.5	14.9	11.8	-5.0	.2	-.1	5.3	11.4
(ΟΑΣ)	25.1	15.8	4.7	35.0	10.0	1.2	-.3	-1.9	5.7
(Λοιπές)	36.1	1.1	-66.8	54.5	35.0	-.3	-2.8	-3.7	9.8
-Διαθέσιμα(3)	-36.5	-82.4	-23.8	-24.0	-50.0	-3.2	-14.3	-56.4	-28.9
2. Δημόσιοι Οργανισμοί	38.2	-159.2	-321.1	-224.0	-370.0	-50.5	-180.9	-141.8	-87.2
-Χρηματοδότηση	261.3	243.8	81.1	226.0	80.0	9.5	-10.0	1.4	-29.9
(ΙΚΑ)	152.0	129.3	46.5	100.0	30.0	6.5	-13.8	3.1	-25.9
(ΝΑΤ)	53.0	47.2	-20.2	48.0	-20.0	.7	2.2	-3.7	-9.3
(Λοιποί)	56.3	67.3	54.8	78.0	70.0	2.3	1.6	2.0	5.3
-Διαθέσιμα	-223.1	-403.0	-402.2	-450.0	-450.0	-60.0	-170.9	-143.2	-57.3
Σ Υ Ν Ο Λ Ο (1+2)	69.2	-194.3	-334.7	-151.0	-340.0	-67.4	-143.0	-159.6	-114.7
-Χρηματοδότηση	328.8	291.1	91.3	323.0	160.0	-4.2	42.2	40.0	-28.5
-Διαθέσιμα	-259.6	-485.4	-426.0	-474.0	-500.0	-63.2	-185.2	-199.6	-86.2
4. Α.Ε.Π.	15600.0	18178.0	20769.0	23254.0	23254.0				
% στο ΑΕΠ (3:4)	.4	-1.1	-1.6	-.7	-1.5				

(-)= Πλεόνασμα

(1) Όπως προκύπτει από τα δημοσιονομικά μεγέθη

(2) Στο έτος 1994 δεν περιλαμβάνονται 50 δισεκ.δρχ. από την μετοχοποίησή του, που υπολογίζεται να εισπραχθούν στους τελευταίους μήνες του έτους.

(3) Στο έτος 1994 δεν περιλαμβάνεται προπληρωμή 50 δισεκ.δρχ. της ΔΕΠ, προς τον Τακτικό Προϋπολογισμό, που έχει συμφωνηθεί να καταβληθεί την 1η Δεκεμβρίου.

Π ί ν α κ α ς 1α

ΚΑΘΑΡΕΣ ΔΑΝΕΙΑΚΕΣ ΑΝΑΓΚΕΣ ΔΗΜΟΣΙΩΝ ΟΡΓΑΝΙΣΜΩΝ & ΕΠΙΧΕΙΡΗΣΕΩΝ

(σε Εισεκ. Δρχ.-τ α μ ε ι α κ ή β ά σ η)

	Ιανουάριος-Απρίλιος			Μάιος-Αύγουστος†			Σεπτέμβριος- Δεκέμβριος†			Ιανουάριος- Δεκέμβριος		
	1992	1993	1994	1992	1993	1994	1992	1993	1994	1992	1993	1994
1. Δημόσιες Επιχειρήσεις	37.9	-17.8	-27.5	-77.2	-3.8	8.3	6.2	8.0	49.2	-35.1	-13.6	30.0
-Χρηματοδότηση	52.2	38.6	1.4	-19.6	-29.2	54.20	14.7	.8	24.4	47.3	10.2	80.0
(ΟΕΗ)	48.3	22.2	-24.0									
(ΟΤΕ)(2)	-1	11.2	-8.4									
(ΟΣΕ)	7.2	5.5	6.9									
(Ο.Α.)	-1	5.3	11.4									
(ΟΑΣ)	-3	-1.9	5.7									
(Λοιπές)	-2.8	-3.7	9.8									
-Διαθέσιμα(3)	-14.3	-56.4	-28.9	-59.6	25.4	-45.90	-8.5	7.2	24.8	-82.4	-23.8	-50.0
2. Δημόσιοι Οργανισμοί	-180.9	-141.8	-87.2	-39.0	-123.5	-142.4	60.7	-55.8	-140.4	-159.2	-321.1	-370.0
-Χρηματοδότηση	-10.0	1.4	-29.9	78.8	27.0	31.0	175.0	52.7	78.9	243.8	81.1	80.0
(ΙΚΑ)	-13.8	3.1	-25.9									
(ΝΑΤ)	2.2	-3.7	-9.3									
(Λοιποί)	1.6	2.0	5.3									
-Διαθέσιμα	-170.9	-143.2	-57.3	-117.8	-150.5	-173.40	-114.3	-108.5	-219.3	-403.0	-402.2	-450.0
3. Σ Υ Ν Ο Λ Ο (1+2)	-143.0	-159.6	-114.7	-118.2	-127.3	-134.1	66.9	-47.8	-91.2	-194.3	-334.7	-340.0
-Χρηματοδότηση	42.2	40.0	-28.5	59.2	-2.2	85.2	189.7	53.5	103.3	291.1	91.3	160.0
-Διαθέσιμα	-185.2	-199.6	-86.2	-177.4	-125.1	-219.3	-122.8	-101.3	-194.5	-485.4	-426.0	-500.0

† Προβλέψεις

Π Ι Ν Α Κ Α Σ 2

ΟΙΚΟΝΟΜΙΚΑ ΑΠΟΤΕΛΕΣΜΑΤΑ ΚΑΙ ΔΑΝΕΙΑΚΕΣ ΑΝΑΓΚΕΣ
 ΤΩΝ ΔΗΜΟΣΙΩΝ ΟΡΓΑΝΙΣΜΩΝ
 (σε δισεκ. δρχ.)

	<u>1991</u>	<u>1992</u>	Εκτιμήσεις Προβλ. Υπ.	
			<u>1993</u>	<u>1994</u>
1. Πρωτογενές αποτέλεσμα (7 ΟΚΑΠ)	-294 (-449)	-170 (-468)	-167 (-493)	-265 (-635)
(ΟΤΑ κλπ. ΝΠΔΔ)	(-55)	(-68)	(-54)	(-60)
(Λοιποί πλεονασματικοί)	(+210)	(+366)	(+380)	(+430)
2. Μείον τόκοι	123	123	80	77
3. Αποτέλεσμα λογ/σμού Διαχ.	-417	-293	-247	-342
4. Εξοδα λογ/σμού κεφαλαίου (Επενδύσεις)	260 (25)	221 (26)	289 (74)	332 (93)
(Χρεολύσια)	(225)	(179)	(179)	(200)
(Λοιπά)	(10)	(16)	(36)	(39)
5. <u>Συνολικό Αποτέλεσμα(3-4)</u>	<u>-677</u>	<u>-514</u>	<u>-536</u>	<u>-674</u>
<u>ΧΡΗΜΑΤΟΔΟΤΗΣΗ</u>				
6. Επιχορηγήσεις	399	433	580	678
7. Λοιποί πόροι	10	9	1	34
8. Μείον πλεονάσματα Οργανισμών (α)	223	403	402	450
9. ΑΚΑΘΑΡΙΣΤΟΣ ΔΑΝΕΙΣΜΟΣ(5+6+7+8)	491	475	357	412
10. Μείον χρεολύσια	225	179	179	200
11. ΚΑΘΑΡΟΣ ΔΑΝΕΙΣΜΟΣ (9-10)	266	296	178	212
12. Μείον πλεονάσματα Οργανισμών (Διαθέσιμα)	223	403	402	450
13. ΚΑΘΑΡΕΣ ΔΑΝΕΙΑΚΕΣ ΑΝΑΓΚΕΣ (11-12) (Πιστωτική επέκταση)	43	-107	-224	-238

Πηγή: Για τους 7 ΟΚΑΠ τα στοιχεία που αναφέρονται στις σχετικές εισηγητικές εκθέσεις του Προϋπολογισμού (προϋπολογιστικά για το έτος 1994 και απολογιστικά τις προηγούμενες χρονιές) και για τους λοιπούς οργανισμούς τα ταμιακά στοιχεία της Τράπεζας Ελλάδος.

(+) = πλεόνασμα, (-) = έλλειμμα

(α) Το ποσό αυτό περιλαμβάνεται στο συνολικό αποτέλεσμα

Π Ι Ν Α Κ Α Σ 3

ΟΙΚΟΝΟΜΙΚΑ ΑΠΟΤΕΛΕΣΜΑΤΑ ΚΑΙ ΔΑΝΕΙΑΚΕΣ
ΑΝΑΓΚΕΣ ΤΩΝ ΔΗΜ.ΕΠΙΧΕΙΡΗΣΕΩΝ
(σε δισεκ. δρχ.)

	1991	1992	Εκτιμ. 1993	Προϋπ. 1994	Προβλ. Υψηρ. 1994
1.Πρωτογενές αποτέλεσμα	+162	+294	+277	+358	+280
2.Μείον τόκοι	219	184	170	178	180
3.Αποτέλεσμα λογ/σμού εκμετάλλευσης	-57	+110	+107	+180	+100
4.Εξοδα λογ/σμού κεφαλαίου	679	852	1250	1316	1300
(Επενδύσεις)	(413)	(608)	(807)	(891)	(850)
(Χρεολύσια)	(218)	(159)	(228)	(260)	(265)
(Λοιπά)	(48)	(85)	(215)	(165)	(185)
5.Συνολικό Αποτέλεσμα (3-4)	-736	-742	-1143	-1136	-1200
Χ Ρ Η Μ Α Τ Ο Δ Ο Τ Η Σ Η					
6.Επιχορηγήσεις	206	200	315	353	335
7.Λοιποί πόροι	245	337	377	451	460
8.Μείον πλεόνασμα επιχειρήσεων(α)	54	41	20	24	30
9.ΑΚΑΘΑΡΙΣΤΟΣ ΔΑΝΕΙΣΜΟΣ (5+6+7+8)	339	246	471	356	435
10.Μείον χρεολύσια	218	159	228	260	265
11.ΚΑΘΑΡΟΣ ΔΑΝΕΙΣΜΟΣ (9-10)	121	87	243	96	170
12.Μείον διαθέσιμα	54	41	20	24	30
13.ΚΑΘΑΡΕΣ ΔΑΝΕΙΑΚΕΣ ΑΝΑΓΚΕΣ (11-12) (Πιστωτική επέκταση)	67	46	223	72	140

(+) = Πλεόνασμα, (-) = Ελλείμμα

(α) Το ποσό αυτό περιλαμβάνεται στο συνολικό αποτέλεσμα

10.6.1994

ΠΙΝΑΚΑΣ Γ.1
ΚΑΘΑΡΕΣ ΔΑΝΕΙΑΚΕΣ ΑΝΑΓΚΕΣ ΤΟΥ ΔΗΜΟΣΙΟΥ ΤΟΜΕΑ
(Σέ εκατομμύρια δραχμές)

	ΙΑΝ - ΑΠΡΙΛΙΟΣ				ΕΤΗΣΙΑ ΣΤΟΙΧΕΙΑ			
	1991	1992	1993	1994*	1990	1991	1992	1993*
1. Κεντρική Διοίκηση(1)	697879	631399	705970	369209	1931881	1946677	1557255	2701769
- Κρατικός προϋπολογισμός	754631	695010	792975	544599	1835666	1910041	1468479	2574169
(Τακτικός προϋπολογισμός)	714226	581491	756202	504953	1427187	1473542	952270	2138321
(Προϋπολογισμός δημόσιων επενδύσεων)	40405	113519	36773	39646	408479	436499	516209	435848
-Ειδικές διαχειρίσεις του Δημοσίου	-56752	-63611	-87005	-175390	96215	36636	88776	127600
(Πετρελαιοειδή)	-1163	2385	-1969	0	56013	3587	3805	671
(ΔΙΔΑΓΕΠ κτλ.)	-55589	-65996	-85036	-175390	40202	33049	84971	126929
% στο Α.Ε.Π	4.5%	3.5%	3.4%	1.6%	15.2%	12.5%	8.6%	13.0%
2. Δημόσιοι Οργανισμοί(2)	-50464	-180934	-141825	-87205	-89895	38243	-159238	-321117
-Χρηματοδότηση Οργανισμών Κοινωνικής Ασφάλισης	7285	-11733	-497	-35200	142584	206057	175479	26747
-Χρηματοδότηση Οργανισμών Τοπικής Αυτοδιοίκησης	-1106	-1414	-514	0	10098	-2018	7551	-2467
-Χρηματοδότηση λοιπών οργανισμών	3362	3128	2434	5260	24091	57222	60767	56781
-Διαθέσιμα	-60005	-170915	-143248	-57265	-266668	-223018	-403035	-402178
ΕΥΡΥΤΕΡΟΣ ΚΥΒΕΡΝΗΤΙΚΟΣ ΤΟΜΕΑΣ (1+2)	647415	450465	564145	282004	1841986	1984920	1398017	2380652
% ΣΤΟ Α.Ε.Π	4.2%	2.5%	2.7%	1.2%	14.5%	12.7%	7.7%	11.5%
3. Δημόσιες Επιχειρήσεις(3)	-16934	37863	-17760	-27483	115494	31024	-35132	-13595
- Χρηματοδότηση Επιχειρήσεων Κοινής Ωφέλειας	-7875	55421	56892	-8340	54830	49808	34366	80235
- Χρηματοδότηση λοιπών επιχειρήσεων	-5823	-3300	-18260	9800	51041	17701	12942	-70031
- Διαθέσιμα	-3236	-14258	-56392	-28943	9623	-36485	-82440	-23799
ΔΗΜΟΣΙΟΣ ΤΟΜΕΑΣ (1+2+3)	630481	488328	546385	254521	1957480	2015944	1362885	2367057
% ΣΤΟ Α.Ε.Π	4.0%	2.7%	2.6%	1.1%	15.4%	12.9%	7.5%	11.4%

1. Όπως προκύπτει από την κίνηση των σχετικών λογαριασμών στην Τράπεζα της Ελλάδος, στην Αγροτική Τράπεζα και στις εμπορικές τράπεζες καθώς και την μεταβολή των υποχρεώσεων στο εξωτερικό.
2. Όπως προκύπτει από τις τοποθετήσεις τους σε χρεώγραφα και τραπεζικές καταθέσεις και τη μεταβολή των υποχρεώσεων τους προς το τραπεζικό σύστημα.
3. Στοιχεία Τραπέζης Ελλάδος.

ΠΙΝΑΚΑΣ Ι.2
ΠΗΓΕΣ ΚΑΛΥΨΗΣ ΔΑΝΕΙΑΚΩΝ ΑΝΑΓΚΩΝ ΤΟΥ ΔΗΜΟΣΙΟΥ ΤΟΜΕΑ
(Σε εκατομμύρια δραχ.)

	ΙΑΝΟΥΑΡΙΟΣ - ΑΠΡΙΛΙΟΣ			ΕΤΗΣΙΑ ΣΤΟΙΧΕΙΑ								
	1 9 9 2	1 9 9 3	1 9 9 4{1}	1 9 9 1	1 9 9 2	1 9 9 3{2}						
	Ποσά %	Ποσά %	Ποσά %	Ποσά %	Ποσά %	Ποσά %	Ποσά %	Ποσά %	Ποσά %			
Εσωτερικός δανεισμός	354452	378319	330251	1764621	1210828	1602505	72.6%	69.2%	129.8%	87.5%	88.8%	67.7%
-Εντοκα γραμμάτια και ομολογιακοί τιτλοί από τράπεζες και ειδικούς πιστωτικούς οργανισμούς.	-44774	-118260	115666	34935	-242438	376638	-9.2%	-21.6%	45.4%	1.7%	-17.8%	15.9%
-Εντοκα γραμμάτια και ομολογιακοί τιτλοί από ιδιώτες και επιχειρήσεις	348496	400140	452259	1370681	970029	1049487	71.4%	73.2%	177.7%	68.0%	71.2%	44.3%
-Δάνεια και πιστώσεις από ειδικούς πιστωτικούς οργανισμούς και εμπορικές τράπεζες.	-94836	-51986	-135011	257886	270707	203211	-19.4%	-9.5%	-53.0%	12.8%	19.9%	8.6%
- Τράπεζα της Ελλάδος.	145566	148425	-102664	101119	212530	-26831	29.8%	27.2%	-40.3%	5.0%	15.6%	-1.1%
Εξωτερικός δανεισμός	133876	168066	-75730	251323	152057	764552	27.4%	30.8%	-29.8%	12.5%	11.2%	32.3%
Σύνολο	488328	546385	254521	2015944	1362885	2367057	100.0%	100.0%	100.0%	100.0%	100.0%	100.0

Πηγή Τράπεζα της Ελλάδος.

{1} Προσωρινά στοιχεία και εκτιμήσεις

{2} Προσωρινά στοιχεία.

17.6.1994

ΑΠΟΤΕΛΕΣΜΑΤΑ ΚΡΑΤΙΚΟΥ ΠΡΟΫΠΟΛΟΓΙΣΜΟΥ

(Σέ εκατομμύρια δραχμές)

	ΙΑΝ - ΑΠΡΙΑΙΟΣ			Μεταβολές %		ΕΤΗΣΙΑ ΣΤΟΙΧΕΙΑ				Μεταβολές %		
	1992	1993	1994(3)	1993/92	1994/93	1992(2)	1993(4)	ΠΡΟΫΠ/ΣΜΟΣ 1994	Εκτιμ. Υπηρεσ. 1994	1993/9	1994/93	Εκτιμ. 1994/93
I. ΕΣΟΔΑ	1236430	1413758	1545053	14.3	9.3	4800194	5249000	6444000	6080000	9.3	22.8	15.8
1. Τακτικός προϋπολογισμός	1230446	1368990	1494185	11.3	9.1	4587924	4960000	6060000	5700000	8.1	22.2	14.9
2. Προϋπ/σμός δημ. επενδύσεων	5984	44768	50868	648.1	13.6	212270	289000	384000	380000	36.1	32.9	31.5
(Ιδια έσοδα)	4754	2140		-55.0		29679	18000	10000		-39.4	-44.4	
(Έσοδα Ε.Ο.Κ.)	1230	42628			-100.0	182512	271000	374000		48.5	38.0	
II. ΔΑΠΑΝΕΣ	2348988	2756840	2633859	17.4	-4.5	8341443	9385627	11305040	11500000	12.5	20.5	22.5
1. Τακτικός προϋπολογισμός gross	2213621	2623449	2513289	18.5	-4.2	7615566	8655627	10305040	10500000	13.7	19.1	21.3
-Χρεολύσια (1)	557339	644576	468480	15.7	-27.3	2182896	1608727	2319040	2320000	-26.3	44.2	44.2
-Τακτικός προϋπ/σμός net (Τόκοι)	1656282	1978873	2044809	19.5	3.3	5432670	7046900	7986000	8180000	29.7	13.3	16.1
-Πρωτογενείς δαπάνες Τακτικού Προϋπ.	528788	709032	597733	34.1	-15.7	1428789	2155900	2680032	2730000	50.9	24.3	26.6
2. Προϋπ/σμός δημ. επενδύσεων	1102156	1188224	1343076	7.8	13.0	3815474	4615100	5012968	5160000	21.0	9.6	11.8
	135367	133391	120570	-1.5	-9.6	725877	730000	1000000	1000000	.6	37.0	37.0
III. ΑΠΟΤΕΛΕΣΜΑ ΚΡΑΤ.ΠΡΟΫΠ/ΣΜΟΥ GROSS	-1112558	-1343082	-1088806	20.7	-18.9	-3541249	-4136627	-4861040	-5420000	16.8	17.5	31.0
Τακτικός προϋπολογισμός	-983175	-1254459	-1019104	27.6	-18.8	-3027642	-3695627	-4245040	-4800000	22.1	14.9	29.9
Προϋπ/σμός δημ. επενδύσεων	-129383	-88623	-69702	-31.5	-21.3	-513607	-441000	-616000	-620000	-14.1	39.7	40.6
ΧΡΕΟΛΥΣΙΑ	557339	644576	468480	15.7	-27.3	2182896	1608727	2319040	2320000	-26.3	44.2	44.2
IV. ΑΠΟΤΕΛΕΣΜΑ ΚΡΑΤ. ΠΡΟΫΠ/ΣΜΟΥ NET	-555219	-698506	-620326	25.8	-11.2	-1358353	-2527900	-2542000	-3100000	86.1	.6	22.6
Τακτικός προϋπολογισμός	-425836	-609883	-550624	43.2	-9.7	-844746	-2086900	-1926000	-2480000	147.0	-7.7	18.8
Προϋπ/σμός δημ. επενδύσεων	-129383	-88623	-69702	-31.5	-21.3	-513607	-441000	-616000	-620000	-14.1	39.7	40.6
Τοκοχρεολύσια ενόπλων δυνάμεων	25338	81617	104000			188407	275900	293000	290000			
V. ΠΡΩΤΟΓΕΝΕΣ ΕΛΛΕΙΜΜΑ	1093	-92143	-81407			-258843	96100	-431032	80000			
III/G.D.P.(%)	6.12%	6.47%	4.68%			19.48%	19.92%	20.90%	23.31%			
IV/G.D.P.(%)	3.05%	3.36%	2.67%			7.47%	12.17%	10.93%	13.33%			
V/G.D.P.(%)	.01%	-.44%	-.35%			-1.42%	.46%	-1.85%	.34%			
G.D.P.(Τρέχουσες αγοραίες τιμές)	18178000	20769000	23254000			18178000	20769000	23254000	23254000			

{1} Δέν περιλαμβάνονται πληρωμές για την εξόφληση έντοκων γραμματίων ιδιωτικού τομέα.

{2} Περιλαμβάνονται έσοδα 100 δισεκ.δρχ. και 23 δισεκ.δρχ. απο την πώληση της ΑΓΕΤ και των δικαιωμάτων κινητής τηλεφωνίας αντίστοιχα .

{3} Προσωρινά στοιχεία και εκτιμήσεις.

{4} Περιλαμβάνονται έσοδα 26,4 δισεκ.δρχ. απο την πώληση των δικαιωμάτων κινητής τηλεφωνίας.

ΠΙΝΑΚΑΣ
ΕΣΟΔΑ ΤΑΚΤΙΚΟΥ ΠΡΟΥΠΟΛΟΓΙΣΜΟΥ
(σε εκατ. δραχμές)

	Ετήσια Μενέση			Ποσοστιαίες Μεταβολές					
	1991	1992	1993	1994		1992/91	1993/92	1994/1993	
				Προϋπ/σμός	Εκτιμήσεις			Προϋπ/σμός	Εκτιμήσεις
I. ΑΜΕΣΟΙ ΦΟΡΟΙ	1024225	1192318	1351000	1743500		16.4	13.3	29.1	
1. Φόρος εισοδήματος	840780	936651	1073000	1356500		11.4	14.6	26.4	
- Φυσικών προσώπων	524369	504404	520000	650000		-3.8	3.1	25.0	
- Νομικών προσώπων	192693	237860	293000	378000		23.4	23.2	29.0	
- Ειδ. κατηγ. φόρων εισοδήματος (φόρος πλάων)	123718	194387	260000	328500		57.1	33.8	26.3	
(φορολογία τόκων καταθέσεων)	(3205)	3146	3000	(4500)		(-1.8)	(11.2)	(28.6)	
(φορολογία τόκων καταθέσεων)	(115114)	(183610)	247000	(255000)		(59.5)	(28.0)	(8.5)	
2. Φόροι κληρονομιών, δωρεών και γονικών παροχών	54587	58636	72000	95500		7.4	22.8	32.6	
3. Άμεσοι φόροι υπέρ τρίτων	26909	35948	10000	5200		33.6	-72.2	-48.0	
4. Άμεσοι φόροι ΠΟΕ	69728	80346	101000	145000		15.2	25.7	43.6	
5. Εκτακτοι και λοιποί άμεσοι φόροι	32221	80737	95000	141300		150.6	17.7	48.7	
II. ΕΜΜΕΣΟΙ ΦΟΡΟΙ	2379062	2923512	3180000	3775500		22.9	8.8	18.7	
1. Δασμοί και ειδικές εισφορές εισαγωγών-εξαγωγών	52533	55940	54000	67750		6.5	-3.5	25.5	
2. Φόροι καταναλ. στα εισαγόμενα	614977	735103	398000	353600		19.5	-45.9	-11.2	
- ΦΠΑ	463795	580019	290000	225000		25.1	-50.0	-22.4	
- Αυτοκίνητα	106380	114889	90000	108000		8.0	-21.7	20.0	
- Ρυθμιστικός φόρος									
- Ειδικός φόρος κατανάλωσης	36228	29361	10000	12000		-19.0	-65.9	20.0	
- Λοιπά	8574	10834	8000	8600		26.4	-26.2	7.5	
3. Φόροι κατανάλωσης εγχωρίων	1397089	1775140	2354000	2938200		27.1	32.6	24.8	
- ΦΚΕ	13614	23106	25000	28000		69.7	8.2	12.0	
- ΦΠΑ	742437	859313	1245000	1635000		15.7	44.9	31.3	
- Καύσιμα	385358	572707	705000	754500		48.6	23.1	7.0	
- Καπνά	150795	199520	243000	327000		32.3	21.8	34.6	
- Αυτοκίνητα εγχ. συναρμολόγησης	4518	4070	2000	2500		-9.9	-50.9	25.0	
- Τέλη κυκλοφορίας	44271	46805	53000	73000		5.7	13.2	37.7	
- Ειδικά τέλη και εισφ. αυτοκινήτων	16452	15372	25000	46900		-6.6	62.6	87.6	
- Λοιπά ¹	39644	54247	56000	71300		36.8	3.2	27.3	
4. Φόροι συναλλαγών	274833	309427	318000	331300		12.6	2.8	4.2	
- Μεταβίβαση κεφαλαίων	65381	79185	77000	93000		21.1	-2.8	20.8	
- Τέλη χαρτοσήμου	120070	140547	158000	190300		17.1	12.4	20.4	
- Τραπεζικές εργασίες	89382	89695	83000	48000		0.4	-7.5	-42.2	
5. Λοιποί έμμεσοι φόροι	39630	47902	56000	84650		20.9	16.9	51.2	
III. ΣΥΝΟΛΟ ΦΟΡΟΛΟΓΙΚΩΝ ΕΣΟΔΩ!	3403287	4115830	4531000	5519000		20.9	10.1	21.8	
Μη φορολογικά έσοδα (εξων έσοδα από αποκρτικοποίηση)	258170	472094	429000	541000		82.9	-9.1	26.1	
		(138156)	27200	(105000)					
IV. ΣΥΝΟΛΟ ΕΣΟΔΩΝ ΤΑΚΤΙΚΟΥ ΠΡΟΥΠΟΛΟΓΙΣΜΟΥ	3661457	4587924	4960000	6060000	5700000	25.3	8.1	22.2	14.9

(1) Περιλαμβάνεται και ο ειδικός φόρος κατανάλωσης που επιβάλλεται στα εγχωρίως παραγόμενα αγαθά.

(2) Με βάση τις εκτιμήσεις της υπηρεσίας εκτιμάται υστέρηση 15 δισ. δρχ. στους άμεσους φόρους, 25 δισ. δρχ. στους έμμεσους και υπέρβαση 10 δισ. δρχ. στα μη φορολογικά έσοδα. Συνολικά εκτιμάται υστέρηση 30 δισ. δρχ. στα έσοδα του 1993.

ΠΙΝΑΚΑΣ
ΔΑΠΑΝΕΣ ΤΑΚΤΙΚΟΥ ΠΡΟΥΠΟΛΟΓΙΣΜΟΥ ΚΑΙ ΠΡΟΥΠΟΛΟΓΙΣΜΟΥ ΔΗΜ. ΕΠΕΝΔΥΣΕΩΝ

	Ετήσια Μεγέθη				1994		Μεταβολές %			1994/93*	
	1990	1991	1992	1993 *	Προυπ	Εκτιμήσεις	1991/90	1992/91	1993*/92	Προυπ	Εκτιμήσεις
					(3)						
I. ΔΑΠΑΝΕΣ ΤΑΚΤΙΚΟΥ ΠΡΟΥΠ/ΣΜΟΥ	4657425	5883622	7615566	8655627	10305040	10500000	26.3	29.4	13.7	19.1	21.3
1. Δαπάνες Προσωπικού	1501409	1694775	1858328	2040600	2272591		12.9	9.7	9.8	11.4	
2. Τόκοι(1) (εξ ων τόκοι χρέους ενόπλων δυνάμεων)	1270836 94870	1496512 48300	1558848 130059	2328000 172100	2854032 174000		17.8 -49.1	4.2 169.3	49.3 32.3	22.6 1.1	
3. Χρεολύσια(2) (εξ ων χρεολύσια ενόπλων δυνάμεων)	359638 20000	1009004 87763	2241240 58344	1712527 103800	2438040 119000		181.3 338.8	122.1 -33.5	-23.6 77.9	42.4 14.6	
4. Αποδόσεις στην Ευρωπαϊκή Ένωση	120294	180956	198142	273100	290000		50.4	9.5	37.8	6.2	
5. Απόδοση Εσόδων Τρίτων	183547	222084	256975	330300	356434		21.0	15.7	28.5	7.9	
6. Επιστροφές Φόρων	161205	165094	253126	282000	200001		14.8	36.8	11.4	-29.1	
7. Επιδότηση επιτοκίων και εξαγωγών	39370	3818	2542	1200	15000						
8. Επιδοτήσεις Γεωργίας	139362	149204	134731	143100	151000		7.1	-9.7	6.2	5.5	
9. Επιχορηγήσεις	662148	682481	760592	990000	1059942		3.1	11.4	30.2	7.1	
10. Εγγυήσεις	22534	18045	26247	115300	50481		-19.9	45.5	339.3	-56.2	
12. Λοιπές Δαπάνες	198082	241649	324795	439500	617519		22.0	34.4	35.3	40.5	
II. ΔΑΠΑΝΕΣ ΠΡΟΥΠ/ΣΜΟΥ ΔΗΜ. ΕΠΕΝΔΥΣΕΩΝ	465123	602748	725877	730000	1000000	1000000	29.6	20.4	0.6	37.0	37.0
1. Εκτέλεση έργων	360056	501692	594552				39.3	18.5			
2. Επιχορηγήσεις	100671	97556	128325				-3.1	31.5			
3. Διοικητικές δαπάνες	4396	3500	3000				-20.4	-14.3			
III. ΣΥΝΟΛΟ I+II	5122548	6486370	8341443	9385627	11305040	11500000	26.6	28.6	12.5	20.5	22.5

(1) Περιλαμβάνονται και οι τόκοι του χρέους των ενόπλων δυνάμεων, καθώς και οι "λοιπές δαπάνες" για την εξυπηρέτηση του δημόσιου χρέους.

(2) Περιλαμβάνονται και οι πληρωμές για την εξόφληση του χρέους των ενόπλων δυνάμεων, καθώς και οι εξοφλήσεις έντοκων γραμματίων των εμπορικών τραπεζών (1991: 193,2 δισεκ. δρχ., 1992: 636 δισεκ. δρχ., 1993: 277,6 δισεκ. δραχμές) και η προπληρωμή χρεολυσίων εξωτερικού χρέους (1990: 32,2 δισεκ. δρχ., 1991: 25,6 δισεκ. δρχ., 1992: 52,5 δισεκ. δρχ., 1993: 45 δισεκ. δραχμές). Δεν περιλαμβάνονται οι πληρωμές για την εξόφληση έντοκων γραμματίων ιδιωτικού τομέα.

(3) Σύμφωνα με νεότερα στοιχεία του Γ.Λ.Κ. το ύψος των δαπανών θα είναι μικρότερο κατά 133 δισεκ. δρχ., ποσό που θα επιβαρύνει την εκτέλεση του προϋπολογισμού του 1994

* Προσωρινά στοιχεία

Πηγή: Υπουργείο Οικονομικών-Γενικό Λογιστήριο του Κράτους