Δ/νσις: Ι. Γ. ΠΑΠΑΓΕΩΡΓΙΟΥ
Γραφεῖα: Χ. Λαδᾶ 1.
Τηλεφωνικὸν Κέντρον: 3249.615 - 6 - 7, 3243.261 - 2.
Περίοδος Α' 'Αρ. 5.611 — Περίοδος Β' 'Αρ. 68

ΑΘΗΝΑΪΚΗ

10 ΣΕΛΙΔΕΣ
ΑΠΟΓΕΥΜΑΤΙΝΗ ΔΗΜΟΚΡΑΤΙΚΗ ΕΦΗΜΕΡΙΣ
Τιμὴ φύλλου Δρχ. 4 — Παρασκευὴ 11 'Οκτωβρίου 1974

ΙΣΧΥΕΙ ΚΑΙ ΣΗΜΕΡΑ Ο ΕΠΑΙΣΧΥΝΤΟΣ ΝΟΜΟΣ

'Ο Νόμος περὶ Τύπου, κατασκεύασμα τοῦ δικτάτορος Γ. Παπαδοπούλου, ἐξακολουθεῖ νὰ ἰσχύη ἀκόμα ἂν καὶ ἡ Κυβέρνηση Καραμανλῆ διανύει τὸν τρίτο μῆνα τῆς ζωῆς της καὶ εὑρισκόμεθα στὶς παραμονὲς τῶν ἐκλογῶν.

Δὲν θὰ ὑπάρξη μετεκλογικὴ συνεργασία Ε.Κ. - Καραμανλῆ

Μαῦρος: 'Επικοδομητικὴ ἡ κριτική...

ΒΟΥΛΕΥΤΑΙ ΖΗΤΟΥΝ ΚΑΤΗΓΟΡΗΜΑΤΙΚΗ ΔΗΛΩΣΗ ΑΠΟ ΤΗΝ ΗΓΕΣΙΑ ΤΟΥ ΚΟΜΜΑΤΟΣ

"Αν καὶ ἡ ἀναταραχὴ συνεχίζεται μεταξὺ τῶν πρώην βουλευτῶν καὶ στελεχῶν τῆς 'Ενώσεως Κέντρου, ὑπάρχουν βάσιμες ἐνδείξεις ὅτι ὄχι μόνο θὰ ἀποσοβηθῆ τελικὰ ἡ ἀνοικτὴ κρίση, ἀλλὰ καὶ θὰ ἐνισχυθῆ σημαντικὰ τὸ δημοκρατικὸ κόμμα μὲ τὴ συσπείρωση ὅλων τῶν στελεχῶν του. Δεδομένου ὅτι ἡ σύγκληση τῆς Κοινοβουλευτικῆς 'Ομάδος εἶναι ἐκ τῶν πραγμάτων ἀνέφικτος (οἱ περισσότεροι πρώην βουλευτὲς εἶναι ἤδη σὲ περιοδεῖες στὶς περιφέρειές τους) οἱ ζυμώσεις καὶ μεσολαβητικὲς προσπάθειες μεταξὺ ἡγεσίας καὶ ἐπικριτῶν κατατείνουν πλέον:

1 Στὸ νὰ ἐπανέλθη ὁ τίτλος «"Ενωση Κέντρου» (χωρὶς τὴν προσθήκη τῶν «Νέων Δυνάμεων») στὸ Κόμμα. Στὴν περίπτωση αὐτὴ ἱκανοποιεῖται (χωρὶς νὰ προβάλη ἄλλη ἀξίωση) ὁ κ. Νικήτας Βενιζέλος, ποὺ προηγουμένως διετύπωσε τὴ σκέψη ἀνασυστάσεως τοῦ Κόμματος τῶν Φιλελευθέρων.

2 Νὰ ὑπάρξη σαφὴς διακήρυξη ὅτι ἀποκλείεται ἡ μετεκλογικὴ σύμπραξη μὲ τὴν ὑπὸ τὸν κ. Καραμανλῆ «Νέα Δημοκρατία», ὥστε νὰ διαλυθοῦν οἱ ἀνησυχητικὲς γιὰ τὸ δημοκρατικὸ λαὸ σχετικὲς φῆμες. Καὶ

3 Νὰ ἀρχίση ἡ διαδικασία παγιώσεως τῆς δημοκρατικῆς ἐσωκομματικῆς λειτουργίας.

Κατὰ τὴν ἐκτίμηση πολιτικῶν παρατηρητῶν, ἐὰν πληρωθοῦν αὐτοὶ οἱ ὅροι, ἡ ἀπειληθεῖσα κρίση ἀποσοβεῖται ὁριστικὰ καὶ θὰ ἀποκατασταθῆ ἡ θέση στοὺς κόλπους τοῦ Κόμματος στελεχῶν του, ὅπως ὁ κ. Ζίγδης, ὁπότε ἡ "Ενωση Κέντρου ἐνισχυμένη καὶ

ΣΥΝΕΧΕΙΑ ΕΙΣ ΤΗΝ 2ΑΝ ΣΕΛ.

ΝΙΚΗΤΑΣ: Θαρραλέες παρατηρήσεις.

ΣΥΣΤΑΣΙΣ ΣΕ ΤΟΥΡΚΙΚΟ ΣΚΑΦΟΣ ΠΡΟΚΑΛΕΙ ΔΙΑΒΗΜΑ ΤΗΣ ΑΓΚΥΡΑΣ

Νέο ζήτημα δημιουργοῦν οἱ Τοῦρκοι. Στὴν 'Αθήνα ἔκαναν διάβημα διαμαρτυρίας — ἐπέδωσε διακοίνωσι ὁ Τοῦρκος πρέσβυς στὸ ὑπουργεῖο 'Εξωτερικῶν — διότι, ὡς ἰσχυρίζονται, ἔγινε ἀπὸ ἑλληνικὰ περιπολικὰ ἔλεγχος στὸ τουρκικὸ φορτηγὸ πλοῖο «27η Μαΐου», στὰ διεθνῆ ὕδατα, ἔξω ἀπὸ τὶς ἑλληνικὲς ἀκτὲς στὴν Κρήτη, πρὶν δύο ἡμέρες.

ΑΣΤΗΡΙΚΤΟΙ ΙΣΧΥΡΙΣΜΟΙ

Συγκεκριμένα, ἔγκυρες ἑλληνικὲς διπλωματικὲς πηγὲς ἀνακοίνωσαν ὅτι:

«Τὸ ἑλληνικὸ ναυτικὸ πραγματο-

ΣΥΝΕΧΕΙΑ ΕΙΣ ΤΗΝ 2ΑΝ ΣΕΛ.

ΑΝΔΡΕΑΣ: Σφοδρὴ ἐπίθεση κατὰ τῆς Δεξιᾶς

ΠΟΙΟΣ ΚΥΒΕΡΝΑ ΤΗΝ ΕΛΛΑΔΑ;

Αὐτὸ εἶναι τὸ θέμα τῶν ἐκλογῶν

«Τὸ ποιὸς κυβερνᾶ τὴν 'Ελλάδα εἶναι ξανὰ τὸ θέμα τῶν ἐκλογῶν τῆς 17 Νοεμβρίου. Θὰ πρέπει νὰ ξέρη κάθε "Ελληνας πολίτης πὼς ἡ ψῆφος αὐτὴ τὴ φορὰ δὲν εἶναι γιὰ ἕνα κοινὸ Κοινοβούλιο: κρίνει τὸ μέλλον τοῦ τόπου. Γι' αὐτὸ ἡ μάχη ποὺ θὰ δοθῆ θὰ πρέπει νὰ εἶναι σκληρή».

Μὲ τὴν ἐπιγραμματικὴ αὐτὴ διατύπωση συνώψισε τὸ νόημα τῶν προσεχῶν ἐκλογῶν ὁ κ. 'Ανδρέας Παπανδρέου κατὰ τὴ χθεσινὴ πρὲς κόνφερανς, ὅπου ἐξαγγέλθηκε ἡ «συνίδρυση» τοῦ Πανελληνίου Σοσιαλιστικοῦ Κινήματος ἀπὸ τὶς ἀντιστασιακὲς ὀργανώσεις Π.Α.Κ. καὶ «Δημοκρατικὴ "Αμυνα». (πλῆρες ρεπορτὰζ στὴν 3η σελίδα).

Χειροκροτούμενοι ἀπὸ τὸ πλῆθος τῶν (νέων, κυρίως) ὀπαδῶν τοῦ ΠΑ.ΣΟ.Κ., ποὺ παρακολουθοῦν κάθε δημόσια ἐμφάνιση τοῦ προέδρου του,

ΣΥΝΕΧΕΙΑ ΕΙΣ ΤΗΝ 2ΑΝ ΣΕΛ.

Τὸ 'Εργατικὸ Κόμμα κερδίζει τὶς ἐκλογὲς στὴν 'Αγγλία

ΘΑ ΔΙΑΘΕΤΗ ΟΜΩΣ ΜΙΚΡΗ ΠΛΕΙΟΨΗΦΙΑ

Οὐΐλσων: 'Ο ἰσχυρὸς ἀνὴρ τῆς Βρεταννίας.

ΛΟΝΔΙΝΟΝ, 11. ('Ιδιαιτέρα ὑπηρεσία). — Τὸ 'Εργατικὸ Κόμμα κερδίζει τὶς ἐκλογὲς στὴν Μεγάλη Βρεταννία καί, ὅπως δείχνουν ὅλες οἱ ἐνδείξεις θὰ συγκεντρώση τὴν ἀπόλυτη πλειοψηφία τῶν ἑδρῶν στὴν νέα Βουλὴ τῶν Κοινοτήτων, ὥστε νὰ σχηματίση, πλέον, αὐτοδύναμη κυβέρνηση.

Νωρὶς τὸ πρωὶ ἐπίσημη ἀνακοίνωση ἀνέφερε ὅτι ἐπὶ 463 ἑδρῶν, ἡ κατανομὴ κατὰ κόμματα ἦταν ἡ ἀκόλουθη:

'Εργατικὸ Κόμμα 292 ἕδρες. Κερδίζει 12 ἕδρες.

Συντηρητικὸ Κόμμα 184 ἕδρες. Χάνει 11 ἕδρες.

Φιλελεύθερο Κόμμα 5 ἕδρες.

Διάφοροι 8 ἕδρες. Χάνουν μία ἕδρα.

Οἱ ἠλεκτρονικοὶ ὑπολογισταί, οἱ ὁποῖοι ἐργάσθηκαν ὁλόκληρη τὴν νύκτα, γιὰ λογαριασμὸ τῶν δύο βρεταννικῶν δικτύων τηλεοράσεως, προέβλεπαν ἀπὸ τὰ μεσάνυχτα ὅτι τὸ 'Εργατικὸ Κόμμα θὰ συγκεντρώση ἀπόλυτη πλειοψηφία 25—30 ἑδρῶν καὶ θὰ σχηματίση ἀμέσως αὐτοδύναμη κυβέρνηση.

Οἱ ὑπολογισμοὶ αὐτοὶ βασίζονται σὲ μιὰ μικρὴ μετατόπιση ποσοστοῦ 3% περίπου ἀπὸ τοὺς Συντηρητικοὺς πρὸς τοὺς 'Εργατικούς, πρᾶγμα τὸ ὁποῖο σημαίνει πολὺ μεγαλύτερη μετακίνηση βουλευτικῶν ἑδρῶν.

'Απὸ πλευρᾶς ἀριθμοῦ ψήφων, τὴν ἴδια ὥρα ὑπῆρχαν τὰ ἀκόλουθα ἀποτελέσματα:

'Εργατικὸ Κόμμα: 9.133.316.

ΣΥΝΕΧΕΙΑ ΕΙΣ ΤΗΝ 2ΑΝ ΣΕΛ.

Ο ΚΩΝΣΤΑΝΤΙΝΟΣ ΧΑΙΡΕΤΑΙ ΔΙΟΤΙ ΘΑ ΓΙΝΟΥΝ ΕΠΙ ΤΕΛΟΥΣ ΕΚΛΟΓΕΣ!..

Χαρὰ καὶ ἀνακούφισι ἐξέφρασε ὁ Βασιλεὺς Κωνσταντῖνος διότι προεκηρύχθησαν οἱ ἐκλογές. Σὲ δήλωσί του, στὸ Λονδῖνο, λέγει ὅτι «αἱ ἀρχαὶ εἰς τὰς ὁποίας πιστεύω καὶ διὰ τὰς ὁποίας ἠγωνίσθην ἀποκαθίστανται τώρα εἰς τὴν χώραν».

«'Εκφράζω τὴν χαρὰ καὶ τὴν ἀνακούφισίν μου, διότι ἡ χώρα ὁδηγεῖται πρὸς ἐκλογὰς πρὸς ἀπόκτησιν κυβερνήσεως προερχομένης ἐκ τῆς δημοκρατικῆς διαδικασίας.

Τοιουτοτρόπως, κλείει μία μαύρη πε-

ΣΥΝΕΧΕΙΑ ΕΙΣ ΤΗΝ 2ΑΝ ΣΕΛ.

ΠΕΘΑΝΕ ΞΑΦΝΙΚΑ Η ΤΙΝΑ ΝΙΑΡΧΟΥ

Καρδιακὴ προσβολὴ ἢ χρήση βαρβιτουρικῶν;

Η ΟΙΚΟΓΕΝΕΙΑ ΤΗΡΕΙ ΑΚΡΑ ΜΥΣΤΙΚΟΤΗΤΑ

Σὰν βόμβα ἔπεσε στὴ μεταμεσονύκτια 'Αθήνα ἡ εἴδηση γιὰ τὸν θάνατο τῆς Τίνας Νιάρχου — ἡλικίας 46 ἐτῶν. 'Η πληροφορία ἔφθασε ἀπὸ τὸ Παρίσι γιὰ νὰ κυκλοφορήση ἀστραπιαῖα καὶ νὰ διασταυρωθῆ ἀργότερα μὲ τὰ ἑξῆς συμπληρωματικὰ στοιχεῖα:

ΠΡΩΤΗ ἐκδοχὴ — ὅπως μεταδόθηκε ἀπὸ φιλικοὺς κύκλους τῶν οἰκογενειῶν 'Ωνάση καὶ Νιάρχου — γιὰ τὴν ἀφορμὴ τοῦ αἰφνιδίου θανάτου της:

■ Καρδιακὴ προσβολή

ΔΕΥΤΕΡΗ ἐκδοχὴ — ὅπως μεταδόθηκε ἀπὸ τὸ Παρίσι:

■ 'Υπερβολικὴ χρήση βαρβιτουρικῶν.

'Η καμαριέρα τῆς Τίνας — σύμφωνα μὲ τὶς πληροφορίες — ὅταν μπῆκε χθὲς τὸ πρωὶ στὸ ὑπνοδωμάτιο τῆς Τίνας τὴν βρῆκε νεκρή. Δὲν εἶναι γνωστὸν ἂν ὁ κ. Σταῦρος Νιάρχος βρισκόταν ἐκείνη τὴν ὥρα στὸ διαμέρισμά τους ἢ ἀκόμη καὶ ἂν χθὲς βρισκόταν στὸ Παρίσι ἢ ἀπουσίαζε γιὰ τὶς ἐπιχειρήσεις του ἐκτὸς τῆς Γαλλίας.

■ Σήμερα τὸ πρωὶ μὲ πτήση τῆς «'Ολυμπιακῆς 'Αεροπορίας» ἀνεχώρησε — ὅπως ἔγινε γνωστὸ — ἀπὸ τὴν 'Αθήνα γιὰ τὸ Παρίσι, ἡ κ. Α. Γαροφαλλίδου, ἀδελφὴ τοῦ κ. 'Ωνάση.

■ 'Εξ ἄλλου, ἀπὸ τὴν 'Αμερικὴ ἀνεχώρησε χθὲς γιὰ τὸ Παρίσι, ἡ Χριστίνα 'Ωνάση (κόρη τῆς Τίνας) συνοδευομένη ἀπὸ τὸν κ. Π. Γουλανδρῆ.

Σύμφωνα μὲ πληροφορίες, ποὺ δὲν ἐπιβεβαιώθηκαν μέχρι τὶς πρωινὲς ὧρες, ἡ κηδεία τῆς Τίνας Νιάρχου θὰ γίνη στὸ Παρίσι.

ΑΚΡΑ ΜΥΣΤΙΚΟΤΗΣ

'Η φήμη ποὺ κυκλοφόρησε χθὲς ὅτι ἡ Τίνα αὐτοκτόνησε, ἐνισχύθηκε ἀπὸ τὴ μυστικότητα μὲ τὴν ὁποία περιέβαλαν τὸ θάνατό της, τόσο τὸ οἰκογενειακὸ περιβάλλον Νιάρχου, ὅσο καὶ τὸ οἰκογενειακὸ περιβάλλον 'Ωνάση.

ΩΝΑΣΗΣ: Νέο πλῆγμα σὲ δικό του ἄνθρωπο

Λέγεται ὅτι τὸν τελευταῖο καιρὸ ἡ Τίνα Νιάρχου ἐμφανιζόταν καταπεβλημένη καὶ ἀδύνατη, ὅπως εἶναι δὲ γνωστὸ τὸ ζεῦγος Νιάρχου ἀπέφευγε τὶς δημόσιες ἐμφανίσεις καὶ διασκεδάσεις.

■ Στὸ Παρίσι, ὅπως ἔγινε γνωστό, βρίσκεται ἀπὸ τὴ νύκτα καὶ ἡ μητέρα Λιβανοῦ.

■ 'Ο γάμος τοῦ Νιάρχου μὲ τὴν Τίνα ἦταν ὁ πέμπτος κατὰ σειράν. Εἶχαν προηγηθῆ οἱ γάμοι του, ἀρχικὰ μὲ τὴν 'Ελένη Σπορίδου, τὴν Μελπομένη Καππαρη, τὴν Εὐγενία Λιβανοῦ, τὴ Σάρλοτ Φόρντ, τὴν Εὐγενία πάλι καὶ μετὰ τὸν θάνατο τῆς τελευταίας τὴν ἀδελφή της Τίνα.

Τὸ ζεῦγος Νιάρχου στὴν 'Αθήνα. 'Ο μεγαλοεφοπλιστὴς μὲ τὴν σύζυγό του Τίνα καὶ τὸν 'Ιταλὸ βιομήχανο αὐτοκινήτων 'Αννέλι.

Οἱ φοιτητές, Τσικόπουλος 'Ορφανὸς καὶ Μαλλιώρη, κατέθεσαν στὸν Εἰσαγγελέα γιὰ τὶς γροθιὲς τοῦ Μάλλιου, τὰ σκοτεινὰ κελλιὰ τῶν φυλακῶν Μπογιατίου καὶ τὰ συρματόσχοινα.

'Ολόκληρος κατάλογος βασανιστῶν

● ΤΑ ΘΥΜΑΤΑ ΤΟΥΣ, ΑΠΟΚΑΛΥΠΤΟΥΝ ΣΤΟΝ ΕΙΣΑΓΓΕΛΕΑ

Μὲ καταθέσεις βασανισθέντων πολιτῶν στὴ Γενικὴ 'Ασφάλεια 'Αθηνῶν συνεχίζεται ἡ προκαταρκτικὴ ἐξέταση γιὰ τοὺς βασανιστὲς τῆς 'Αστυνομίας καὶ τῆς Χωροφυλακῆς, ποὺ διεξάγει γιὰ δεύτερη ἑβδομάδα, ὁ εἰσαγγελεὺς κ. Β. Παππᾶς.

Οἱ ἐξετασθέντες μέχρι χθὲς μάρτυρες φοιτητὲς κατηγόρησαν σὰν βασανιστὲς στὴν Γενικὴ 'Ασφάλεια 'Αθηνῶν τούς:

- Π. Μπάμπαλη.
- Ε. Μάλλιο.
- Λουκόπουλο.
- Σμαΐλη.
- Ποῦλο.
- Καλύβα.
- Γκραβαρίτη.
- Τσικρῆ.

■ Καὶ «συνεργεῖα» βασανιστῶν «ἀνωνύμων» στὰ ὑπόγεια κελλιὰ τῆς Γενικῆς 'Ασφαλείας. Στοὺς ἀνωνύμους περιλαμβάνεται κι' ὁ «Μῆτσος», ὁ «'Επιλοχίας».

Στὶς στρατιωτικὲς φυλακὲς Μπογιατίου βασάνισαν ἢ ἐπώπτευσαν ἢ ἔδωσαν ἐντολὲς γιὰ βασανισμοὺς οἱ:

■ Γκόρος, ἀντισυνταγματάρχης, διευθυντὴς τῶν φυλακῶν Μπογιατίου.

■ Κονδύλης, ταγματάρχης, ὑποδιευθυντὴς τῶν φυλακῶν Μπογιατίου.

■ Τζοῦλας, ὑπολοχαγὸς τῆς Στρατιωτικῆς Δικαιοσύνης.

■ Μουρατίδης, λοχίας.

■ Ματζῶρος, λοχίας.

Γιὰ τὴν ΕΣΑ ἔχουν ἀναφερθῆ σὰν βα-

ΣΥΝΕΧΕΙΑ ΕΙΣ ΤΗΝ 2ΑΝ ΣΕΛ.

ΑΘΗΝΑΙΚΗ ΣΑΤΙΡΑ

«Σχήματα» καὶ... «προσχήματα»

«Κύκλοι» φιλΕ.Ρ.Ε.τικοί,
«νεο - δημοκρατικοί»,
μετὰ πάσης εὐλαβείας
γιὰ τὸ Κόμμα ἐνεργοῦν
καὶ τὸ «κλίμα τῆς... φοβίας»
συνεχῶς καλλιεργοῦν...

*

Κῦμα φόβου δηλαδή,
μεταδίδεται ἐν σπουδῆ,
ἀπὸ τῆς Ε.Ρ.Ε. τὸ Κόμμα
καὶ τούς... «Κύκλους» τοὺς «κρατοῦντας»,
πρὶν νὰ ξεχασθῆ ἀκόμα
τὸ... «Πεντάγωνον» τῆς «Χούντας»!

Γ. ΘΙΣΒΙΟΣ

Σήμερα καταθέτει ὁ πρώην πράκτορας τῆς Κ.Υ.Π. ΠΙΜΠΑΣ

● ΤΕΛΕΙΩΝΕΙ Η ΣΥΝΤΑΞΗ ΤΟΥ ΠΟΡΙΣΜΑΤΟΣ

Κλείνει ὁ κύκλος στὴν ὑπόθεση τῆς νύκτας τῆς σφαγῆς τοῦ Πολυτεχνείου. Σήμερα καταθέτει στὸν εἰσαγγελέα κ. Τσεβᾶ, ὁ πρώην πράκτορας τῆς Κ.Υ.Π., πριβόητος γιὰ τὴν δράση του, Δ. Πίμπας.

'Ο πρώην πράκτορας ποὺ ἦρθε ἀπὸ τὴν 'Ολλανδία, εἰδικὰ γιὰ νὰ καταθέση στὸν κ. Τσεβᾶ καὶ νὰ δικασθῆ «δημοσίως», ὅπως εἶπε, ἀναμένεται, λόγω τῆς δράσεώς του καὶ τῆς θέσεως ποὺ κατεῖχε στὴν ΚΥΠ, νὰ φωτίση ἀρκετὰ σημεῖα τῆς προκαταρκτικῆς ἐξετάσεως.

— Εἶμαι ἀποφασισμένος νὰ τὰ πῶ ὅλα καὶ γνωρίζω πολλά, εἶπε ὁ Πίμπας στοὺς δημοσιογράφους.

'Εν τῷ μεταξὺ ὁ κ. Τσεβᾶς συνεχίζει τὴν σύνταξη τοῦ πορίσματος στὸ σπίτι του.

Τὸ πόρισμα ἔχει χωρισθῆ σὲ κεφάλαια, σὲ κάθε ἕνα ἀπὸ τὰ ὁποῖα μεθοδευμένα ἀναφέρονται:

- Τὸ ἱστορικὸ τῆς ὑποθέσεως.
- Μαρτυρικὲς καταθέσεις.
- Στοιχεῖα σὲ βάρος πρωταγωνιστῶν.
- Καὶ στὸ τελευταῖο οἱ συγκεκριμένες κατηγορίες. Γιὰ τὸν κάθε ἕνα ἀπὸ ἐκείνους ποὺ πῆραν μέρος. 'Ο βαθμὸς συμμετοχῆς ἐπωνύμως καὶ ἀνωνύμως.

Εἶναι σίγουρο ὅτι ὁ ἀριθμὸς τῶν ἐνόχων καὶ οἱ ὁποῖοι θὰ παραπεμφθοῦν τελικὰ εἶναι μεγάλος. 'Αρχίζει ἀπὸ «ὑψηλὰ» στελέχη τῆς Χούντας μέχρι καὶ βαθμοφόρους ἢ καὶ ἁπλοὺς ὁπλίτες — ἀστυφύλακες.

'Η παράδοση τῆς ἀναφορᾶς - πορίσματος τοῦ εἰσαγγελέως κ. Τσεβᾶ τελικὰ θὰ παραδοθῆ στὸν προϊστάμενο τῆς Εἰσαγγελίας 'Αθηνῶν κ. Φαφούτη τὴν προσεχῆ ἑβδομάδα.

"Ετσι τὸ Σαββατοκύριακο θεωρεῖται κρίσιμο καὶ θὰ ξεκαθαρισθῆ πλέον ἂν θὰ καταθέση ἢ ὄχι ὁ πρώην δικτάτορας Γ. Παπαδόπουλος.

'Η σημερινὴ κατάθεση τοῦ Πίμπα, δὲν πρόκειται νὰ καθυστερήση τὴν ἔκδοση τοῦ πορίσματος τοῦ ὁποίου ἔχει ἀρχίσει ἡ δακτυλογράφηση.

Χθὲς ὁ κ. Τσεβᾶς εἶχε ἐνημερωτικὴ συνάντηση μὲ τὸν προϊστάμενό του κ. Φαφούτη στὸ γραφεῖο τοῦ τελευταίου.

Δημοσιογραφικὲς πληροφορίες ἀναφέρουν ὅτι τὸ πόρισμα — μὲ τὸν εἰδικὸ τρόπο συντάξεώς του ἀπὸ τὸν κ. Τσεβᾶ — θὰ διευκολύνη σοβαρὰ τὸν ἀνακριτή, στὸν ὁποῖο θὰ παραπεμφθῆ ἡ ὑπόθεση γιὰ τακτικὴ ἀνάκριση.

Μὲ ἀποτέλεσμα οἱ ἔνοχοι νὰ παραπεμφθοῦν σύντομα στὸ σκαμνί.

ΑΛΕΞΗΣ ΒΟΥΒΙΑΝΟΣ

ΣΥΓΚΡΟΤΗΘΗΚΕ ΣΕ ΣΩΜΑ ΤΟ ΑΙΡΕΤΟ Δ. ΣΥΜΒΟΥΛΙΟ ΤΗΣ ΕΝΩΣΕΩΣ ΣΥΝΤΑΚΤΩΝ

Μετὰ τὶς χθεσινὲς ἐπαναληπτικὲς ἀρχαιρεσίες, τὸ νέο διοικητικὸ συμβούλιο τῆς 'Ενώσεως Συντακτῶν 'Ημερησίων 'Εφημερίδων 'Αθηνῶν, ἀπετελέσθη ἀπὸ τοὺς κ.κ. Σπῦρο Γιαννάτο πρόεδρο, 'Απόστολο Μαγγανάρη ἀντιπρόεδρο, Διονύσιο Σταματόπουλο γενικὸ γραμματέα, Νικόλαο Καραντινὸ ταμία καὶ τοὺς συμβούλους κ.κ. Γεώργιο Κάλλιστρο, Δημήτριο Κοκκινάκη, 'Αλέξανδρο Καρρέρ, Γεώργιο 'Αναστασόπουλο καὶ Θεόδωρο Καρζῆ.

Ο κ. ΚΑΡΑΜΑΝΛΗΣ ΠΡΟΓΡΑΜΜΑΤΙΖΕΙ ΤΗΝ ΠΕΡΙΟΔΕΙΑ ΤΟΥ

'Ο ἀρχηγὸς τῆς «Νέας Δημοκρατίας» κ. Κ. Καραμανλῆς κατὰ τὴν διάρκεια τῆς προεκλογικῆς περιόδου θὰ ἐκφωνήση τρεῖς βασικοὺς λόγους: Στὴν 'Αθήνα, τὴν Θεσσαλονίκη καὶ τὴν Πάτρα, ὅπου καὶ θ' ἀναπτύξη τὸ πρόγραμμα τοῦ κόμματός του καὶ τὴν γραμμὴ ποὺ θ' ἀκολουθήση ἂν τύχη τῆς ἐμπιστοσύνης τοῦ λαοῦ.

ΒΙΖΑ ΤΗΣ... ΑΥΤΟΝΟΜΟΥ ΤΟΥΡΚΙΚΗΣ ΔΙΟΙΚΗΣΕΩΣ

Στοὺς λιμένες 'Αμμοχώστου καὶ Κυρηνείας

ΜΕΓΑΛΕΣ δυσκολίες ἀντιμετωπίζουν οἱ ξένοι ποὺ βρίσκονται στὶς κατεχόμενες ἀπὸ τοὺς Τούρκους περιοχὲς τῆς Κύπρου, παρατηρεῖ ὁ χθεσινὸς βρεταννικὸς «Γκάρντιαν».

Μὲ τὴν ἄφιξη τῶν ξένων στοὺς τουρκοκρατούμενους λιμένες τῆς 'Αμμοχώστου ἢ τῆς Κυρηνείας, οἱ τουρκικὲς ἀρχὲς σφραγίζουν τὰ διαβατήριά τους μὲ τὴ βίζα ποὺ γράφει: «Αὐτόνομη Τουρκικὴ Διοίκηση».

'Η κυπριακὴ κυβέρνηση ἐπιμένει πὼς τούτη ἡ ἐνέργεια εἶναι πέρα γιὰ πέρα ἄκυρη.

Θὰ δοθῆ ἐπίδομα σὲ ἀνέργους οἰκοδόμους

'Υπογράφτηκε ἀπόφαση ἀπὸ τὸν ὑπουργὸ 'Απασχολήσεως, σύμφωνα μὲ τὴν ὁποία ὅλοι οἱ ἄνεργοι οἰκοδόμοι θὰ λάβουν ἀπὸ τὸν 'Οργανισμὸ 'Ανεργίας 3.000 δρχ. ἐφ' ὅσον θὰ ἔχουν πραγματοποιήσει κατὰ τὰ ἔτη 1970, 1971, 1972, ἀνὰ 100 ἡμερομίσθια καὶ ἄνω, τὸ δὲ 1973 80 καὶ ἄνω καὶ νὰ μὴν ἔχουν πραγματοποιήσει ἄνω τῶν 60 ἡμερομισθίων ἀπὸ 1.5.74 ἕως 31.8.74 καὶ νὰ μὴν ἔχουν πραγματοποιήσει κατὰ τὸν μῆνα Σεπτέμβριον ἄνω τῶν 20 ἡμερομισθίων. Διευκρινίζεται ὅτι δὲν χρειάζεται κάρτα ἀνεργίας καὶ ὅτι τὰ χρήματα θὰ καταβάλλωνται ἀπὸ 16 'Οκτωβρίου ἀπὸ ὅλα τὰ ὑποκαταστήματα τοῦ Ταμείου 'Ανεργίας καὶ τῶν παραρτημάτων τοῦ ΙΚΑ ποὺ διανέμουν τὰ ἐπιδόματα ἀνεργίας. Γιὰ κάθε διευκρίνιση οἱ οἰκοδόμοι μποροῦν ν' ἀποταθοῦν στὰ κατὰ τόπους οἰκοδομικὰ σωματεῖα.

Μπουγέλωμα καὶ ἀντιμπουγέλωμα ἱστορικῶν ἀνδριάντων

«Αἱ ἀσχημίαι εἰς βάρος τῶν προτομῶν τοῦ πρωθυπουργοῦ τοῦ ἱστορικοῦ «ΟΧΙ» προκαλοῦν τὸ πατριωτικὸν αἴσθημα τῶν 'Ελλήνων». Αὐτὰ ἐδήλωσε ὁ τ. ὑπουργὸς καὶ μέλος τῆς Κυβερνήσεως τῆς 4ης Αὐγούστου κ. Καλαντζῆς. Σύμπτωσις: τὴν ἴδια μέρα (χθὲς) ἄγνωστοι «μπουγέλωσαν» τοὺς ἀνδριάντες τοῦ Γέρου τοῦ Μωριᾶ καὶ τοῦ Τρικούπη... Προβοκάτορες ἢ ὄχι;

Φαίνεται ὅτι τὸ «μπουγέλωμα» τῶν προτομῶν τοῦ δικτάτορα Μεταξᾶ, ἔθιξε τὰ φασιστικὰ αἰσθήματα τῶν ὀπαδῶν του, ποὺ «ἐκδικοῦνται» τὸ μαύρισμα τοῦ ἰνδάλματός τους, ρίχνοντας φοῦμο στὰ ἀγάλματα τοῦ Κολοκοτρώνη καὶ τοῦ Τρικούπη. Μόνο ποὺ ὑπάρχουν τεράστιες διαφορές, ἀγεφύρωτες, μεταξὺ τῶν δύο κολοσσῶν τῆς φωτογραφίας καὶ τοῦ Μεταξᾶ.

'Εξ ἄλλου, ὁ πρώην ὑπουργὸς κ. Εὐάγγελος Καλαντζῆς, διατελέσας μέλος τῆς κυβερνήσεως 'Ιω. Μεταξᾶ, κατὰ τὸν πόλεμον 1940—41, προέβη εἰς τὴν ἀκόλουθον δήλωσιν:

«Αἱ ἀσχημίαι εἰς βάρος τῶν προτομῶν τοῦ πρωθυπουργοῦ τοῦ ἱστορικοῦ «Ὄχι» 'Ιωάννου Μεταξᾶ προκαλοῦν τὸ πατριωτικὸν αἴσθημα τῶν 'Ελλήνων.

'Εκφράζω διαμαρτυρίαν καὶ λύπην, διότι ἡ ὑπεύθυνος κυβέρνησις τουλάχιστον δὲν ἐστηλίτευσε τὰς βαναυσότητας ἐναντίον ἑνὸς ἐθνικοῦ συμβόλου, ἀλλὰ μὲ τὴν ἀδιαφορίαν της καὶ τὴν ἀνοχήν της ἐνθαρρύνονται οἱ ἱερόσυλοι».

ΑΘΗΝΑΪΚΑ

Η ΥΠΕΡΗΦΑΝΕΙΑ ΤΟΥ ΕΘΝΟΥΣ

Αὐτὰ ἦταν τὰ παιδιὰ γιὰ τὰ ὁποῖα θὰ μπορῇ νὰ εἶναι πάντα ὑπερήφανη ἡ Ἑλλάδα καὶ ποὺ τῆς ἐπιτρέπουν νὰ μὴ χάνῃ τὸ θάρρος της ὅσες βαρυχειμωνιὲς κι ὅσες καταιγίδες κι ἂν τὴν χτυπήσουν. Ἕνα λιτὸ καὶ σεμνὸ γράμμα τῆς Πόπης Ρηγοπούλου, τῆς νεαρᾶς ἐπιστήμονος ποὺ τῆς ἔσπασε τὰ δύο πόδια τὸ τὰνκ ποὺ «ἐξεπόρθησε» τὸ Πολυτεχνεῖο δείχνει τὸ ἦθος τῶν παιδιῶν ποὺ ἀγωνίσθηκαν καὶ ἀποστομώνει ὅλα τὰ μορμολύκεια καὶ τοὺς φαύλους ποὺ φλυαροῦν γιά... ἀποχαλίνωση τῆς νεολαίας. Ἀρνιέται νὰ δεχθῇ κάθε ἰδιωτικὴ εἰσφορὰ γιὰ τὴν ἀποθεραπεία της καὶ ζητεῖ τὰ ποσὰ ποὺ συγκεντρώνονται νὰ δοθοῦν στὶς «εὐποτροφίες εἰς μνήμην Διομήδη Κομνηνοῦ» (τοῦ ὡραίου ἀγοριοῦ ποὺ πέθανε κάτω ἀπὸ τὶς ἐρπύστριες) τοῦ πατέρα Πηρουνάκη. Τὸ γράμμα τῆς νεαρᾶς ἐπιστήμονος, εἶναι ἕνα δίδαγμα: Τὰ παιδιὰ ἀγωνίσθηκαν καὶ ἔπεσαν γιὰ μιὰ ἰδέα. Δὲν ζητοῦν ἀνταλλάγματα καί, πρὸ παντός, δὲν ζητοῦν ἐλεημοσύνη. Αὐτὰ ἔκαμαν τὸ καθῆκον τους. Ἐκεῖνο ποὺ δὲν ἔκαμε τὸ «καθῆκον του εἶναι τὸ «μεταπελευθερωτικὸ» (ἔτσι λέει ὁ κ. Καραμανλῆς, ἀλλὰ νὰ τὸν πιστέψουμε;) κράτος. Ὁ κ. πρωθυπουργὸς ναρκισσεύεται γιὰ ὅσα ἔκαμε ἀπὸ τὴν ἡμέρα ποὺ προσεκλήθη τηλεφωνικῶς στὴν προεδρία τῆς Δημοκρατίας. Ἀλλὰ τί ἔκανε γιὰ τὰ θύματα τῆς τυραννίας; Οὔτε γιὰ τὴν ὑγειονομική τους περίθαλψη δὲν φρόντισε. Ὅσοι θὰ πᾶνε στὶς κάλπες —ἀκριβῶς τὴν ἡμέρα ποὺ κλείνει χρόνος ἀπὸ τὸ ὁλοκαύτωμα τοῦ Πολυτεχνείου — δὲν πρέπει νὰ τὸ ξεχάσουν.

Κομματικὴ Τηλεόραση

Οἱ νέοι προϊστάμενοι τοῦ ΕΙΡΤ ὑποσχέθηκαν πὼς τὰ τηλεοπτικά μας μέσα κατὰ τὴν ἐκλογικὴ περίοδο θὰ γίνονταν «εὐρωπαϊκὰ» καὶ θὰ προσέφεραν ἴσες εὐκαιρίες προβολῆς σὲ ὅλα τὰ κόμματα. Δὲν ἀμφιβάλλουμε γιὰ τὴν καλὴ πρόθεση τῶν ἀνθρώπων, ἀλλὰ εἶναι βέβαιον ὅτι εἶναι ἄλλοι οἱ θεϊκοί τους πόθοι καὶ ἄλλα τὰ καραμανλικὰ κελεύσματα. Τὰ τηλεοπτικά μας μέσα εἶναι τόσο καραμανλικά, ὅσο ἦσαν παπαδοπουλικὰ κατὰ τὰ ἑπτὰ χρόνια ποὺ περάσαμε. Αὐστηρότατες κυβερνητικὲς διαταγὲς ἀπαγορεύουν καὶ τὴν ἁπλὴ προβολὴ καὶ μιᾶς μόνο φωτογραφίας ἀπὸ τὴν κίνηση τῶν μὴ καραμανλικῶν δυνάμεων, ἐνῶ μᾶς τρῶνε τὰ αὐτιὰ μὲ κάθε κίνηση καὶ κάθε κουβέντα τοῦ «Ἀρχηγοῦ» καὶ τῆς παρέας του. Οἱ θεατὲς τῆς τηλεοράσεως ξαναβρῆκαν τὴν «ἴδια γεύση» τῆς ἑπταετίας: τὴ «δημοκρατία» τοῦ Παπαδόπουλου διαδέχθηκε ἡ «δημοκρατία» τοῦ Καραμανλῆ. Εἶναι καιρὸς νὰ πάψῃ ἡ μονοπώληση αὐτὴ τῶν μέσων μαζικῆς ἐνημερώσεως. Ὁ κ. Καραμανλῆς, ὅταν ξεκουραζόταν στὴ ρὺ Μονμορανσύ, εἶδε, ἀσφαλῶς, ὅτι ἡ γαλλικὴ τηλεόραση στὶς ἐκλογὲς καὶ τὰ δημοψηφίσματα κρατοῦσε μὲ θρησκευτικὴ εὐλάβεια τὸν κανόνα τῶν ἴσων εὐκαιριῶν καὶ ὁ ἴδιος ὁ στρατηγὸς Ντὲ Γκὼλ — τὸ ξαναείπαμε ἀπὸ τὴν ἴδια αὐτὴ στήλη — παρὰ τὸν παροιμιώδη ἐγωκεντρισμό του (δικαιολογημένον ἄλλωστε ὡς ἕνα βαθμὸ) ἐπενέβη βιαιότατα ὅταν διατυπώθηκε ἁπλὴ ὑπόνοια πὼς ἡ γαλλικὴ τηλεόραση μεροληπτεῖ — τόσο ἐλαφρὰ — ὑπὲρ αὐτοῦ. Δὲν ἀρκεῖ νὰ λέγεται κανεὶς «δημοκράτης», πρέπει καὶ νὰ εἶναι.

Οἱ μετανάστες

Οἱ ἐκλογὲς ποὺ πρόκειται νὰ γίνουν ἔπρεπε νὰ εἶναι τέτοιες ποὺ νὰ σημειώσουν ἀφετηρία γιὰ μιὰ νέα περίοδο στὴν πολιτικὴ ζωὴ τῆς χώρας. Αὐτὸ ὅμως προϋπέθετε τὴν ἥρεμη καὶ ἐξονυχιστικὴ μελέτη πλήθους προβλημάτων, γιατὶ ὁ κ. Καραμανλῆς καὶ οἱ σύμβουλοί του, πιστεύοντας πὼς «ὁ λύκος στὴν ἀναμπουμπούλα χαίρεται», τὶς ἐπέσπευσαν μὲ τὴν ἐλπίδα νὰ ἐκμεταλλευθοῦν τὸν στιγμιαῖο ἐνθουσιασμὸ τοῦ λαοῦ καὶ νὰ ἐπωφεληθοῦν ἀπὸ τὴν ἔλλειψη ὀργανώσεως τῶν δημοκρατικῶν δυνάμεων ποὺ εἶχαν ὑποστῆ τὰ πλήγματα τῆς δικτατορίας. Ἔχουμε ἀσχοληθῆ πολὺ μὲ τὸ θέμα τῆς ἐκκαθαρίσεως τῶν χουντικῶν στοιχείων ποὺ τὴν ἀκοῦμε καὶ δὲν τὴν βλέπουμε. Ἐσημειώσαμε τὴν μὴ ἐγγραφὴ στοὺς ἐκλογικοὺς καταλόγους ἴσως καὶ ἑνὸς ἑκατομμυρίου νέων ψηφοφόρων ποὺ δὲν πρόφθασαν ν' ἀποκτήσουν ἐκλογικὰ βιβλιάρια. Ἐτονίσαμε πώς, ἔπειτα ἀπὸ τὴν ἔνδοξη ἐμπειρία τῶν ἑπτὰ ἐτῶν, ἔπρεπε νὰ δοθῇ δικαίωμα ψήφου ἀπὸ τὴν ἡλικία τῶν 18 ἐτῶν, ὅπως ἔχει γίνει ἤδη στὶς περισσότερες χῶρες χωρὶς ἡ νεολαία τους νὰ ἔχῃ δώσει τόσο λαμπρὰ δείγματα ὡριμότητος ὅσο ἡ ἑλληνική. Εἶναι ὅμως ἀπαράδεκτο καὶ προσεγγίζει τὰ ὅρια τοῦ ἐθνικοῦ ἐγκλήματος, νὰ στερηθοῦν τοῦ δικαιώματος ψήφου οἱ Ἕλληνες μετανάστες τῆς Δυτικῆς Εὐρώπης, ποὺ πλησιάζουν τὸ μισὸ ἑκατομμύριο. Εἶναι Ἕλληνες ποὺ δὲν ἔχουν ἀποκοπῆ καθόλου ἀπὸ τὸν τόπο τους, ποὺ ἀναγκάσθηκαν νὰ ἐγκαταλείψουν γιὰ νὰ βροῦν ἐργασία. Στέλνουν τὶς οἰκονομίες τους καὶ βοηθοῦν ὅσο δὲν βοηθοῦν οἱ μεγαλοεφοπλιστὲς τὸ ἰσοζύγιο τῆς χώρας. Ὅλα αὐτὰ τὰ χρόνια τῆς τυραννίας ἀγωνίσθηκαν μὲ ὅλα τὰ μέσα ἐναντίον τῆς τυραννίας. Ἔχουν δικαίωμα νὰ ψηφίσουν γιὰ τὸ μέλλον αὐτῆς τῆς χώρας, ποὺ εἶναι δική τους καὶ δική μας. Βέβαια, εἶναι ἀδύνατον νὰ ἐγκαταλείψουν τὶς δουλειές τους καὶ νὰ ὑποβληθοῦν σὲ σημαντικὰ ἔξοδα γιὰ νὰ ἔλθουν νὰ ψηφίσουν στὰ χωριά τους. Πρέπει νὰ τοὺς δοθῇ τὸ δικαίωμα νὰ ψηφίσουν, μὲ ὅλες τὶς ἐγγυήσεις, στὰ προξενεῖα. Ξέρουμε πὼς ἡ καραμανλικὴ παράταξη δὲν τοὺς θέλει, γιατὶ εἶναι σχεδὸν στὸ σύνολό τους ἄγνοι δημοκράτες. Αὐτὸς ὅμως δὲν εἶναι λόγος νὰ στερηθοῦν τοῦ δικαιώματός τους.

Μεταβιβάσεις ἀκινήτων

Στὴν εἰδικὴ Ἐφορία Μεταβιβάσεως Ἀκινήτων ἐκκρεμοῦν αὐτὴ τὴ στιγμὴ περίπου 100.000 ὑποθέσεις, ποὺ, κατὰ τὸ σχετικὸ νομοθετικὸ διάταγμα, πρέπει νὰ κανονισθοῦν ὡς τὸ τέλος τοῦ μηνός. Ὅση ἐργατικότητα καὶ προθυμία κι ἂν δείξουν οἱ ἐφοριακοὶ ὑπάλληλοι, ὅση καλὴ διάθεση κι ἂν δείξουν οἱ χιλιάδες φορολογούμενοι ποὺ συνωθοῦνται ἐκεῖ ἐπὶ ἕξη ὧρες κάθε μέρα, εἶναι ἀδύνατον νὰ διεκπεραιωθοῦν οἱ ὑποθέσεις αὐτὲς μέσα στὸ σύντομο χρονικὸ διάστημα ποὺ ἀπομένει. Εἶναι ἐπιβεβλημένο νὰ δοθῇ μιὰ παράταση τουλάχιστον ἕξη μηνῶν γιὰ τὸ δίκαιο, κατὰ τὸ δυνατόν, ξεκαθάρισμα ὅλων αὐτῶν τῶν ὑποθέσεων, ποὺ ἔχουν γίνει περιπλοκώτερες μὲ τὴν ἀστάθεια καὶ τὴν ἀσάφεια τῶν τιμῶν τῶν τελευταίων ἐτῶν τῆς ἀνωμαλίας. Καὶ νομίζουμε ἀκόμη πὼς τὸ κράτος δὲν θὰ ἔχανε σπουδαῖα πράγματα ἂν ἁπλοποιοῦσε τὶς διατυπώσεις, ὅταν πρόκειται γιὰ μικρᾶς σχετικὰ ἀξίας «ἀκίνητα», διαμερίσματα τῶν ἑνὸς καὶ δύο δωματίων, ἡμιυπόγεια κ.λπ. Πρὸ παντός, ὅμως, πρέπει νὰ δοθῇ ἡ ἀπαραίτητη παράταση γιὰ νὰ δοθῇ καιρὸς γιὰ ὅλα.

Ἐκπαίδευση ΕΣΑτζήδων

Ἡ δραματικὴ ἀφήγηση τοῦ νέου ποὺ ἔμεινε οὐσιαστικὰ ἀνάπηρος ἔπειτα ἀπὸ ὅσα ὑπέστη ὅταν ἐξεπαιδεύετο γιὰ νὰ γίνῃ, χωρὶς νὰ τὸ θέλῃ, ΕΣΑτζής, προκαλεῖ θλιβερὲς σκέψεις γιὰ τὰ συστήματα ποὺ ἔμπασαν στὴν ἐκπαίδευση τῶν Ἐνόπλων Δυνάμεών μας οἱ Ἀμερικανοὶ ἐκπαιδευτές. Ξέρουμε πὼς τὰ συστήματα αὐτὰ ἐφαρμόζονται στοὺς «μαρίνς» τῶν Ἡνωμένων Πολιτειῶν, ὅπως ξέρουμε ὅτι οἱ περισσότεροι ἀπ' αὐτούς, μετὰ τὴν ἀποστράτευσή τους, ἐπανδρώνουν τὶς γκαγκστερικὲς συμμορίες. Ὁ δολοφόνος τοῦ προέδρου Κέννεντυ, ὁ Ὄσβαλντ, εἶχε ἐκπαιδευθῆ στοὺς «μαρίνς». Ἀλλὰ ἄλλα εἶναι τὰ ἀμερικανικὰ ἤθη καί, ἐπὶ τέλους, οἱ «μαρίνς» εἶναι ἐθελοντὲς ποὺ πηγαίνουν γιὰ τὸν καλὸ μισθό τους. Τὰ Ἑλληνόπουλα, ὅμως, ποὺ στρατεύονται ὑποχρεωτικὰ γιὰ νὰ ὑπηρετήσουν τὴ θητεία τους, ὑποτίθεται πὼς ἐκπαιδεύονται γιὰ νὰ εἶναι ἕτοιμα νὰ ὑπερασπίσουν τὴν πατρίδα τους ἂν παρουσιασθῇ ἀνάγκη. Οὔτε σὲ βασανιστήρια οὔτε σὲ ἐξευτελισμοὺς δικαιοῦται κανεὶς νὰ τὰ ὑποβάλῃ. Καὶ κανένα ἑλληνικὸ στρατιωτικὸ σῶμα δὲν μπορεῖ νὰ γίνῃ σχολεῖον ἐκπαιδεύσεως μπράβων καὶ μελλοντικῶν κακοποιῶν.

Σκυλοκαυγάς

Οἱ κ.κ. Εὐάγγελος Ἀβέρωφ — Τοσίτσας καὶ Πέτρος Γαρουφαλιᾶς ἔστησαν μεγάλο καυγὰ καὶ ὁ ἕνας κατηγορεῖ τὸν ἄλλον ὅτι προσπαθεῖ νὰ δημιουργήσῃ κλίμα φοβίας. Οἱ δύο δημοκρατικώτατοι αὐτοὶ ἄνδρες: πρωτοπαλλήκαρο τῆς «Νέας Δημοκρατίας» ὁ ἕνας, ἱδρυτὴς τῆς «Ἐθνικῆς Δημοκρατικῆς Ἑνώσεως» ὁ ἄλλος, συναγωνίζονται ποιὸς θ' ἁρπάξῃ μεγαλύτερο κομμάτι ἀπὸ τὴν ξεσχισμένη βασιλικὴ πορφύρα. Θὰ παρακολουθήσουμε χάριν διασκεδάσεως τὸν σκυλοκαυγά, ἂν καὶ ἐλάχιστα ἐνδιαφέρει τοὺς Ἕλληνες ποὺ θυμοῦνται πὼς ὁ ἕνας ἦταν ὁ ὁδοποιὸς τῆς Χούντας, ποὺ προετοίμασε τὸ ἀνέβασμά της ὅταν συνέπραττε στὶς σκηνοθεσίες τοῦ Παπαδόπουλου καὶ κατασκεύαζε τὶς κυβερνήσεις τῶν «ἀποστατῶν» καὶ ὁ δεύτερος ὁ γεφυροποιὸς τῆς Χούντας, ποὺ ὅλα τὰ ἑπτὰ χρόνια ἀγωνιζόταν νὰ τὴν διασώσῃ. Καὶ τὴν προσπάθειά του αὐτὴ τὴ συνέχισε καὶ σὰν ὑπουργὸς καὶ μένει ὑπουργὸς γιὰ νὰ τὴ συνεχίσῃ. Εἶναι καὶ οἱ δύο ἴδιοι καὶ ὁ ἑλληνικὸς λαὸς τοὺς ἑτοιμάζει τὴν ἴδια τύχη.

Τὸ βέτο - καραμέλλα

Καὶ ἡ Γερουσία ψήφισε χθὲς τὴν ἀπόφαση περὶ διακοπῆς τῆς ἀμερικανικῆς στρατιωτικῆς βοηθείας πρὸς τὴν Τουρκία — μὲ ψήφους 62 ἔναντι μόνον 16 — ἀλλὰ ὁ Πρόεδρος κ. Φὸρντ διαθέτει τὸ βέτο του. Καί, ὑπὸ τὶς συνθῆκες αὐτές, ἡ ἀπόφασή της ἔχει μόνο ἠθικὴ ἀξία. Ἐν πάσῃ ὅμως περιπτώσει, ἡ σύγκρουση τῆς νομοθετικῆς ἐξουσίας μὲ τὴν ἐκτελεστική, ἀποτελεῖ σύμπτωμα δυσάρεστο, ὅσο καὶ χαρακτηριστικό, γιὰ τὰ πολιτικὰ πράγματα τῶν Η.Π.Α. Γιατί, δύο τινὰ πρέπει νὰ συμβαίνουν: Ἢ τὰ μέλη τῶν νομοθετικῶν σωμάτων τῆς Βορειοαμερικανικῆς Συμπολιτείας δὲν ἐνεργοῦν μὲ αἴσθημα ἐθνικῆς εὐθύνης, ἢ ὁ Ἀρχηγὸς τοῦ Λευκοῦ Οἴκου κινεῖται ἔξω ἀπὸ τὴν βούληση τοῦ Ἔθνους ποὺ ἐκπροσωπεῖ. Τὸ δικαίωμα τῆς ἀρνησικυρίας ποὺ παρέχει τὸ ἀμερικανικὸ Σύνταγμα στὸν Πρόεδρο γιὰ ὡρισμένες ἀποφάσεις τῶν νομοθετικῶν σωμάτων, ὑποτίθεται πὼς δίνεται γιὰ ὅλως ἐξαιρετικὲς περιπτώσεις καὶ ὄχι γιὰ νὰ μή... στενοχωριέται ὁ κ. Κίσσινγκερ.

Στομαχικὲς διακρίσεις

Διαβάζουμε πὼς τὸ πρόγραμμα ἐπιχορηγήσεων τῶν ἀπόρων Κυπρίων φοιτητῶν θὰ τεθῇ μὲ τὴν ἑξῆς κατάταξη: Ἐπὶ ἀπορίας Α΄ τάξεως δραχμὲς 2.500, Β΄ τάξεως 2.000 καὶ Γ΄ τάξεως 1.500. Μὲ τὴν σειρά μας, ὅμως, ἔχουμε καὶ ἐμεῖς μιάν... ἀπορία πρωτίστης τάξεως: Οἱ ἄποροι τῆς Α΄ κατηγορίας διαθέτουν μεγαλύτερο στομάχι ἀπὸ τοὺς ἀπόρους τῶν Β΄ καὶ Γ΄ τάξεων; Ὑποτίθεται πὼς τὰ βοηθήματα θὰ δίδονται σὲ ὅσους δὲν παίρνουν πιὰ ἐμβάσματα, ἐπειδὴ οἱ γονεῖς τῶν παιδιῶν αὐτῶν ξερριζώθηκαν ἀπὸ τὰ σπίτια τους καὶ εἶναι πρόσφυγες. Ὅλα τὰ ἄλλα ἀποτελοῦν, κατὰ τὴν γνώμη μας, ἄστοχες καὶ ἀψυχολόγητες διακρίσεις.

Οἱ ἀπότακτοι κ.τ.λ.

Ἡ ἀπόφαση τῆς κυβερνήσεως νὰ τεθοῦν σὲ κατάσταση πολεμικῆς διαθεσιμότητος οἱ ἀποστρατευθέντες καὶ ἀποταχθέντες ἀξιωματικοὶ — θύματα τοῦ ἀνακριτικοῦ γραφείου τῆς ΕΣΑ — ἀποτελεῖ τὴν μόνη δυνατὴ λύση ἀποκαταστάσεώς τους, ἀφοῦ, γιὰ λόγους ὑγείας δὲν μποροῦν νὰ ἐπανέλθουν στὴν ἐνέργεια. Ὑπάρχει, ὅμως, τὸ πρόβλημα τῶν ἐκδιωχθέντων ἀπὸ τὸ στράτευμα ἀξιωματικῶν, ποὺ ἔβγαλαν τὴν στολή τους καὶ φόρεσαν τὰ πολιτικά τους, μόνο καὶ μόνο γιατὶ δὲν εἶχανε εὔκαμπτη τὴν σπονδυλική τους στήλη μπροστὰ στὶς αὐθαιρεσίες τῆς Χούντας. Ἡ μισθολογικὴ ἀποκατάστασή τους καὶ ἡ ἀπονομὴ — σὲ ὅσους δὲν μποροῦν νὰ ἐπανέλθουν στὶς τάξεις τῆς ἐνεργείας — τουλάχιστον τοῦ βαθμοῦ ποὺ θὰ ἔφεραν κατὰ τὸν χρόνο τῆς φυσιολογικῆς ἀποστρατείας τους, εἶναι τὸ ἐλάχιστο ποὺ τοὺς ὀφείλει ἡ Πολιτεία.

Τὰ «Ἐλευθέρας»

Καιρὸς εἶναι, νομίζομε, ν' ἀσχοληθῇ ὁ ὑπουργὸς τῶν Μεταφορῶν μὲ τὰ κυκλοφοροῦντα, ἀπὸ τὸ 1967, «ἐλευθέρας», στὰ ἀστικὰ καὶ ὑπεραστικὰ μέσα συγκοινωνίας καὶ νὰ διατάξῃ τὴν αὐστηρὴ ἀναθεώρησή τους, γιατὶ ἀποτελεῖ ἀληθινὴ πρόκληση γιὰ τὸν λαὸ νὰ βλέπῃ ἀγνώστους τύπους νὰ περνοῦν θρασύτατα ἐμπρὸς ἀπὸ τὸν εἰσπράκτορα καὶ νὰ ἐπιδεικνύουνε τὴν κάρτα, ποὺ παράνομα τὴν κατέχουν. Καὶ ἐνῶ, αὐτὰ τὰ ἄτομα — συγγενεῖς, ὑποσυγγενεῖς καὶ φίλοι — ἐξακολουθοῦν νὰ διακινοῦνται δωρεὰν μὲ τὰ ρουσφετικὰ αὐτὰ «ἐλευθέρας», ὅσοι τὰ δικαιοῦνται νόμιμα, δὲν τὰ ἔχουν. Πρέπει νὰ πληροφορηθῇ ἡ Κοινὴ Γνώμη σὲ ποιὸ ὕψος ἔφτασε ὁ ἀριθμὸς τῶν παρανόμων «ἐλευθέρας» ποὺ εἶχε χορηγήσει τὸ χουντικὸ ὑπουργεῖο Μεταφορῶν, σὲ ποιοὺς τὰ χορήγησε καὶ ἀπὸ ποιοὺς τὰ ἀφήρεσε.

Οἱ φοιτητὲς ἀρνοῦνται νὰ δεχθοῦν σὰν ἡμέρα ἐκλογῶν τὴν 17η Νοέμβρη. Τὸ θεωροῦν ἱεροσυλία γιὰ τοὺς ἀδικοχαμένους συντρόφους τους. Νὰ μερικὰ ἀπ' τὰ συνθήματά τους.

ΠΟΙΟΣ ΚΥΒΕΡΝΑ ΤΗΝ ΕΛΛΑΔΑ;

ΣΥΝΕΧΕΙΑ ΕΚ ΤΗΣ 1ΗΣ ΣΕΛ.
μίλησαν σὲ διαφορετικὰ ἐπίπεδα οἱ κ.κ. Ἀνδρέας Παπανδρέου καὶ Σάκης Καράγιωργας:

● Ὁ κ. Α. ΠΑΠΑΝΔΡΕΟΥ μίλησε κυρίως γιὰ τὴν τρέχουσα πολιτικὴ κατάσταση ἐν ὄψει τῶν ἐκλογῶν.

● Ὁ καθηγητὴς κ. Σ. ΚΑΡΑΓΙΩΡΓΑΣ ἐπέμεινε στὶς ἰδεολογικὲς ἀρχές, ποὺ διαφοροποιοῦν τὸ ΠΑ.ΣΟ.Κ., ἀπ' ὅλους τοὺς ἄλλους πολιτικοὺς σχηματισμούς.

ΚΡΙΣΙΜΕΣ ΑΣΑΦΕΙΕΣ

Ὁ κ. Ἀν. Παπανδρέου ἐτόνισε μεταξὺ ἄλλων:

«Αὐτὴ τὴν ὥρα ποὺ ὁ λαὸς ἀσκεῖ τὸ δικαίωμά του τὸ ἱερό, τῆς ψήφου καλλιεργοῦνται ἀπὸ τὴν κυβέρνηση συστηματικὰ τρεῖς κρίσιμες ἀσάφειες:

1 Η ΑΜΝΗΣΤΕΥΣΗ. Εἶχαν τὴ δυνατότητα μὲ μιὰ Συντακτικὴ πράξη νὰ λύσουν τὸ θέμα γιὰ πάντα — πρὸς τί ἡ σχετικὴ συζήτηση; Ἡ ἀπάντηση εἶναι ὅτι ἤδη ἀμνηστεύθηκαν οἱ περισσότεροι ἀπὸ τοὺς ἐνόχους — καὶ ὑπάρχει πρόθεση πλήρους ἀμνηστεύσεως μετὰ τὶς ἐκλογές.

2 ΤΟ ΠΟΛΙΤΕΙΑΚΟ. Δὲν εἶναι δυνατὸν ἡ κυβέρνηση νὰ ὁδηγῇ τὴ χώρα σὲ ἐκλογὴ Ἀναθεωρητικῆς — οὐσιαστικὰ Συντακτικῆς — Βουλῆς καὶ νὰ μὴ θέτῃ τὸ πρόβλημα τοῦ πολιτεύματος στὴν ὁλότητά του. Δὲν μπορεῖ νὰ σιωπήσῃ ἡ «Νέα Δημοκρατία». Κι' ἂν σιωπήσῃ, ἐμεῖς δὲν πρόκειται νὰ σιωπήσουμε.

3 ΤΟ ΚΥΠΡΙΑΚΟ. Ἡ κυβέρνηση ἔφυγε ἀπὸ τὴ Γενεύη καὶ πῆρε θέση στὴν ἀνάγκη διεθνοποιήσεως τοῦ Κυπριακοῦ. Ταυτόχρονα ὅμως συμμετέχει σὲ ἐπίσημες κι' ἀνεπίσημες διαπραγματεύσεις μὲ γνωστοὺς ἐκφραστὲς τοῦ ΝΑΤΟ καὶ τοῦ Πενταγώνου, ποὺ εἶναι καὶ ὑπεύθυνοι τῆς τραγωδίας τῆς Κύπρου. Μήπως ἕνας ἀπὸ τοὺς λόγους ἐποπτεύσεως τῶν ἐκλογῶν εἶναι ἡ ὑπογραφὴ μετεκλογικὰ τῆς περιβόητης συμφωνίας γιὰ τὴ διχοτόμηση; Γιατὶ ὁ κ. Κίσσινγκερ — ποὺ τόσο ἄριστα προβλέπει τὶς ἀλλαγὲς τῶν ἑλληνικῶν κυβερνήσεων — ἀνακοίνωσε ὅτι δὲν μπορεῖ νὰ λυθῇ τὸ Κυπριακὸ πρὶν ὑπάρξῃ Κοινοβούλιο στὴν Ἑλλάδα;

ΟΛΟΚΛΗΡΟΣ ΚΑΤΑΛΟΓΟΣ ΒΑΣΑΝΙΣΤΩΝ

ΣΥΝΕΧΕΙΑ ΕΚ ΤΗΣ 1ΗΣ ΣΕΛ.
σανιστὲς ἀπὸ τὸν κτηνίατρο κ. Σαββούρα, ποὺ τοὺς ὑπέβαλε καὶ μήνυση, οἱ:

■ Θεοφιλογιαννάκης, ταγματάρχης.

■ Κούτρας, λοχαγός.

■ Χατζηζήσης, λοχαγός.

Βασανιστήρια ποὺ ἔπαθαν στοὺς τόπους βασανισμοῦ:

— Φάλαγγα
— Βούρδουλας
— Σιδερένιος χάρακας
— Γροθιές
— «Πράσινος Κύκλος»
— Καδρόνια
— Δέσιμο σὲ σιδερένιο κρεβάτι κ. ἄ.

Ἀπὸ σήμερα ἀρχίζει ἡ ἐξέταση μαρτύρων ποὺ ἔχουν προκύψει ἀπὸ καταθέσεις τῶν μέχρι σήμερα ἐξετασθέντων.

Ἀναμένεται ὅτι ἡ προκαταρκτικὴ ἐξέταση θὰ τελειώσῃ τὴν ἐρχομένη ἑβδομάδα.

Ἐν τῷ μεταξὺ χθὲς κατέθεσαν φοιτητὲς ποὺ γνώρισαν τὰ σκληρὰ βασανιστήρια στοὺς γνωστοὺς τόπους βασανισμοῦ.

Κατέθεσαν συγκεκριμένως οἱ ἑξῆς:

ΜΑΡΤΥΡΕΣ

Νικ. Τσικόπουλος, φοιτητὴς τῆς Φυσικομαθηματικῆς Σχολῆς Τοῦ Πανεπιστημίου Ἀθηνῶν, 21 ἐτῶν.

Τὸν πιάσανε ἀστυνομικοὶ στὸ σπίτι του σὰν μέλος τῆς ΑΝΤΙΕΦΕΕ στὶς 18 Φεβρουαρίου 1974. Τὸν πῆγαν στὴν Ἀσφάλεια Ἀθηνῶν καὶ στὴ συνέχεια στὸ Μπογιάτι.

Συνολικὰ ὁ μάρτυρας κρατήθηκε πέντε μῆνες σὲ ἀπομόνωση σὲ φρικτὲς συνθῆκες.

Στὴν Ἀσφάλεια Ἀθηνῶν τὸν ἔδειρε ὁ ἀστυνόμος Λουκόπουλος.

Στὸ Μπογιάτι ἐκτὸς ἀπὸ τοὺς βασανισμοὺς τὸν ἔβαλαν σ' ἕνα ὑγρὸ ὑπόγειο κελλί.

Ἀπὸ ἐκεῖ βγῆκε μὲ βροχικὸ ἄσθμα.

Στέλιος Ὀρφανός, φοιτητὴς τοῦ Πολυτεχνείου τῆς Σχολῆς Πολιτικῶν Μηχανικῶν.

Τὸν ἔπιασαν σὰν μέλος τῆς ΑΝΤΙΕΦΕΕ τὸν Μάρτιο τοῦ 1974. Σὲ συνομιλία μαζὶ μὲ τοὺς δημοσιογράφους εἶπε:

—Μὲ πῆγαν στὴν Γενικὴ Ἀσφάλεια Ἀθηνῶν. Ἐκεῖ μὲ βασάνισε συνεργεῖο βασανιστῶν. Ξύλο μέχρι λιποθυμίας. Τοὺς βασανιστὲς ἐπόπτευαν οἱ ἀστυνόμοι Παύλου καὶ Τσικριπῆς.

Ὁ κ. Ὀρφανὸς δὲν γνωρίζει τὰ ὀνόματα τῶν βασανιστῶν στὰ ὑπόγεια, ἀλλὰ ἂν δῇ φωτογραφίες θὰ τοὺς ἀναγνωρίσῃ.

—Τὴν Μεγάλη Πέμπτη, 11 Ἀπριλίου, μὲ πῆγαν στὸ Μπογιάτι. Ἐκεῖ ὕστερα ἀπὸ διαταγὲς τοῦ διοικητῆ τῶν φυλακῶν Γκόρου μὲ «σάπισαν» στὸ ξύλο, μὲ βούρδουλα συρματόσχοινα.

»Ἀποτέλεσμα νὰ φύγω μὲ σπασμένα πλευρὰ καὶ σακατεμένο τὸ στομάχι ἀπὸ τὶς κλωτσιές.

Τελειώνοντας ὁ μάρτυρας ἐξέφρασε τὸ παράπονό του πρὸς τὴν κυβέρνηση. Συγκεκριμένα εἶπε:

—Ὁ Γκόρος τιμωρήθηκε μὲ 4μηνη διαθεσιμότητα ,ἀλλὰ μ' αὐτὸν τὸν τρόπο δὲν δίδει τὴν χούντα στὸν λαό.

Στὸν κ. Παππᾶ κατέθεσε ἐπίσης ἡ Μελπομένη Μαλλιώρη, φοιτήτρια τῆς Ὀδοντιατρικῆς Σχολῆς:

—Ἡ ἀστυνομία μὲ ἔπιασε τὸν Φεβρουάριο τοῦ 1974, εἶπε ἡ δεσποινὶς Μαλλιώρη. Μὲ πῆγαν στὴν Ἀσφάλεια χωρὶς νὰ ξέρω τὸν λόγο.

»Ἄρχισαν νὰ μὲ ρωτοῦν ἐπίμονα ποῦ ἀνήκω, ποιὸς μὲ κατευθύνει καὶ ἄλλες ἐρωτήσεις.

»Ἐγὼ οὔτε μέλος ὀργανώσεως ὑπῆρξα οὔτε ἔδωσα ποτὲ ἀφορμὴ στὴν ἀστυνομία.

»Ἐπειδὴ ἀρνήθηκα, γιατὶ δὲν ἤξερα ἔδωσε ἐντολὴ ὁ Μπάμπαλης καὶ μὲ ἔδειραν. Μοῦ ἔδωσαν τόσο ξύλο ποὺ μοῦ ἔσπασαν τὸ τύμπανο τοῦ αὐτιοῦ μου. Ὕστερα ἀπὸ λίγες μέρες μὲ ἄφησαν ἐλεύθερη.

ΑΛΕΞΗΣ ΒΟΥΒΙΑΝΟΣ

Οἱ πολιτικὲς ἀφίσσες σας στό
ΦΩΤΟ - ΠΡΕΣ
Τηλ. 540.586
● Τιμὲς λογικές
● Ἄμεση παράδοση

ΚΑΖΑΝΟΒΑΣ
Τὸ πιὸ πικάντικο περιοδικό

ΑΓΓΛΙΚΑ ΓΑΛΛΙΚΑ ΓΕΡΜΑΝΙΚΑ
σὲ 6 μῆνες
μαθαίνετε μιὰ ξένη γλῶσσα
στὸ σπίτι σας
χωρὶς δάσκαλο ἀλλὰ μὲ τὰ συστήματα
MICHIGAN PRESS
ΓΙΑ ΚΑΘΕ ΠΛΗΡΟΦΟΡΙΑ γράψτε ἢ τηλεφωνῆστε νὰ σᾶς ἀποσταλεῖ διαφημιστικὸ ἔντυπο
ΕΚΔΟΤΙΚΑΙ ΕΠΙΧΕΙΡΗΣΕΙΣ Π. ΚΟΥΤΣΟΥΜΠΟΣ Α.Ε.
ΦΕΙΔΙΟΥ 18 · ΤΗΛ. 633.738, 632.192

τὴν ΔΕΥΤΕΡΑΝ 'ἐπὶ τέλους!... καὶ στὴν ἙΛΛΑΔΑ!
Η ΤΑΙΝΙΑ ΘΡΥΛΛΟΣ ΤΟΥ ΚΩΣΤΑ ΓΑΒΡΑ
ΚΑΤΑΣΤΑΣΗ ΠΟΛΙΟΡΚΙΑΣ
ETAT DE SIEGE
ΕΓΧΡΩΜΟΝ

ΔΕΝ ΘΑ ΥΠΑΡΞΗ ΜΕΤΕΚΛΟΓΙΚΗ ΣΥΝΕΡΓΑΣΙΑ Ε.Κ. - ΚΑΡΑΜΑΝΛΗ

ΣΥΝΕΧΕΙΑ ΕΚ ΤΗΣ 1ΗΣ ΣΕΛ.
ἀπὸ τὶς «Νέες Δυνάμεις» θὰ διεκδικήσῃ ἀποφασιστικὰ τὴν ἐκλογικὴ νίκη.

ΝΕΕΣ ΕΠΙΚΡΙΣΕΙΣ

Πρὶν συγκεκριμενοποιηθοῦν, ἀργὰ χθὲς τὴ νύκτα, οἱ μεσολαβητικὲς προσπάθειες, εἶχαν σημειωθῆ καὶ νέες ἐπικρίσεις μὲ στόχο καὶ τὸν ἀρχηγὸ τῆς Ε.Κ. — Ν.Δ. κ. Γ. Μαῦρο, ὁ ὁποῖος παραιτεῖται ὁριστικὰ ἀπὸ τὴν κυβέρνηση στὶς ἀρχὲς τῆς ἑβδομάδος. Συγκεκριμένα:

● Ὁ κ. Ι. Ζίγδης, μὲ ἀνακοίνωση τοῦ πολιτικοῦ του γραφείου, ἐπιτίθεται κατὰ τῆς ἐκλογικῆς κυβερνήσεως Καραμανλῆ καὶ χαρακτηρίζει σὰν ἀντιπερισπασμὸ στὶς ἐπικρίσεις του, τὴ δήλωση τοῦ κ. Μαύρου, ὅτι θὰ παραιτηθῇ.

● Ὁ κ. Ν. Βενιζέλος κατήγγειλε: «Δεξιὰ ἀπόκλιση τοῦ νέου σχήματος Μαύρου — Μαγκάκη καὶ ἄλλων».

● Ὁ πρώην ὑπουργὸς κ. Ν. Μαλιάκας, διεχώρισε τὴ θέση τονίζοντας ὅτι «στηρικτὴς τοῦ δημιουργουμένου νέου ἐπαχθεστέρου καραμανλικοῦ καθεστῶτος εἶναι, δυστυχῶς, ἡ σημερινὴ Ε.Κ».

● Σφοδρότερος ὅλων, ὁ πρόεδρος τοῦ ΠΑ.ΣΟ.Κ. κ. Ἀν. Παπανδρέου, στὴ χθεσινὴ πρὲς κόνφερανς ἐτόνισε, μεταξὺ ἄλλων: «Πρέπει νὰ ξέρῃ κάθε πολίτης ὅτι ἡ ψῆφος του εἴτε εἶναι γιὰ τὴ «Νέα Δημοκρατία» εἴτε γιὰ τὴν Ἕνωση Κέντρου, εἶναι ψῆφος κυβερνητική, γιὰ τὴν ἐπανασυγκόλληση τοῦ κράτους τῆς Δεξιᾶς καὶ τὴν καταδυνάστευση τοῦ λαοῦ μας ἀπὸ ξένα καὶ ντόπια μονοπωλιακὰ καὶ ἄλλα συμφέροντα».

Ο κ. Ι. ΖΙΓΔΗΣ

Ἀναλυτικώτερα ἡ ἀνακοίνωση τοῦ πολιτικοῦ γραφείου τοῦ κ. Ζίγδη ἔχει ὡς ἑξῆς:

1) Ἡ σύνθεση τῆς ἐκλογικῆς κυβερνήσεως Καραμανλῆ εἶναι χειρότερη τῆς προεκλογικῆς. Γιατὶ διατηρεῖ ὄχι μόνο ὅλα τὰ πρόσωπα, ποὺ εἶναι στενὰ συνδεδεμένα μὲ τὴ δικτατορία, ἀλλὰ περιλαμβάνει καὶ ἄλλα ποὺ ἔγιναν διαβόητα γιὰ τὴν παλαιοκομματική τους ἐπίδοση στὴν περίοδο τῆς πρώτης ὀκταετίας Καραμανλῆ. Καμμιὰ ἑπομένως ἐγγύηση δὲν παρέχει γιὰ τὴν ἐξασφάλιση ἐλεύθερων καὶ ἀδιάβλητων ἐκλογῶν.

2) Ἐπανειλημμένα καὶ ἐπώνυμα μέχρι σήμερα ὁ κ. Μαῦρος ἔχει... ἀπειλήσει παραίτηση ἀπὸ τὴν κυβέρνηση, χωρὶς νὰ τὴν πραγματοποιήσῃ. Ἡ χθεσινή, ἑπομένως, μετὰ τὴν ὁρκωμοσία του, ἀνώνυμη ἐπανάληψη τοῦ ἐνδεχομένου αὐτοῦ, δὲν πρέπει νὰ θεωρηθῇ παρὰ σὰν ἀντιπερισπασμὸς στὶς δηλώσεις τοῦ κ. Ζίγδη.

3) Ὁ κ. Ζίγδης θὰ πολιτευθῇ στὴ Δωδεκάνησο, ποὺ ἔχει τὴν τιμὴ νὰ ἐκπροσωπῇ ἀπὸ τότε ποὺ γιὰ πρώτη φορὰ ἔστειλε ἐκπροσώπους της στὴν Ἑλληνικὴ Βουλή. Ὅλα τὰ περὶ τοῦ ἀντιθέτου εἶναι ὑποβολιμαῖα.

4) Ὁ κ. Ζίγδης ἀνήκει καὶ παραμένει πιστὸς στὴν Ἕνωση Κέντρου, στὸ πνεῦμα τοῦ 1961 καὶ τοὺς Ἀνένδοτους Ἀγῶνες γιὰ τὴν λαϊκὴ κυριαρχία. Μετὰ τὴν ἀποστασία, προσπαθεῖ νὰ ἑνοποιήσῃ ὅλες τὶς δυνάμεις, ποὺ παραμένουν πιστὲς στὶς δημοκρατικὲς ἀρχές, στὸν ἀγῶνα γιὰ τὴ ματαίωση τῶν ἐπιδιώξεων τοῦ ἐκλογικοῦ πραξικοπήματος τοῦ κ. Καραμανλῆ. Γιὰ τὸ σκοπὸ αὐτὸ εἶχε καὶ θὰ ἔχῃ συνομιλίες μετὰ τῶν κ.κ. Ἀνδρέα Παπανδρέου, Νικήτα Βενιζέλου καὶ ἄλλων δημοκρατικῶν στελεχῶν. Πιστεύει δὲ ὅτι τελικὰ καὶ πολλὰ ἀπὸ τὰ μέλη τῆς Κοινοβουλευτικῆς Ὁμάδος, ἀφοῦ διαπιστώσουν τὴν παγίδευσή τους, θὰ συνταχθοῦν στὴν κοινὴ προσπάθεια γιὰ τὴν διάσωση τῆς Δημοκρατίας.

Ο κ. Ν. ΒΕΝΙΖΕΛΟΣ

Ἐξ ἄλλου, ἐκ τοῦ περιβάλλοντος τοῦ κ. Νικήτα Βενιζέλου ἀναφέρεται ὅτι:

«Κατόπιν τῶν χθεσινῶν δηλώσεων τοῦ κ. Νικήτα Βενιζέλου περὶ διαφωνίας του μὲ τὸ νέο πολιτικὸ σχῆμα Ε.Κ. —Κ.Ν.Π.Δ. ἐκδηλώνεται ἔντονος δραστηριότης πολιτευτῶν καὶ στελεχῶν τῆς Ἑνώσεως Κέντρου καὶ κυρίως τῆς παλαιᾶς Φιλελευθέρας παρατάξεως διὰ τὴν ἄμεσον ἀνασύστασιν τοῦ Κόμματος τῶν Φιλελευθέρων.

Τοῦτο καθίσταται ἀναγκαῖον πρὸς κάλυψιν τοῦ κενοῦ τὸ ὁποῖον δημιουργεῖται ἀπὸ τὴν Δεξιὰ ἀπόκλισι τοῦ νέου σχήματος Μαύρου - Μαγκάκη καὶ ἄλλων εἰς τὸν χῶρον τοῦ παραδοσιακοῦ Κέντρου».

Ο κ. Ν. ΜΑΛΙΑΚΑΣ

Τέλος, οἱ δηλώσεις τοῦ κ. Ν. Μαλιάκα ἔχουν ὡς ἑξῆς:

«Αἱ καταγγελίαι καὶ οἱ φόβοι τῶν Ι. Ζίγδη, Ἀνδρ. Παπανδρέου καὶ Λυσσαρίδη, περὶ συμπεφωνημένης δυσμενοῦς πορείας τοῦ ἐθνικοῦ θέματος τῆς Κύπρου ἀποδεικνύονται βάσιμοι ἐξ ὅσων τουλάχιστον μεταδίδουν τὰ πρακτορεῖα καὶ ὁ Τύπος τοῦ ἐξωτερικοῦ.

Ἡ σημερινὴ Ε.Κ. ἐπρόδωσε τὴν γραμμὴν τοῦ ἀνενδότου ἀγῶνος, τὴν ὁποίαν ἤρχισεν τὸ 1961 ὁ ἀείμνηστος ἀρχηγός της Γ. Παπανδρέου, μὲ στόχον τὴν ἀνατροπὴν τῆς κοινοβουλευτικῆς δικτατορίας τοῦ κ. Κ. Καραμανλῆ καὶ ἐδικαιώθη εἰς τὴν συνείδησιν τοῦ ἑλληνικοῦ Λαοῦ, ὅστις τὸ 1964 τοῦ ἔδωσε πλειοψηφίαν 53%.

Ἡ ὑπὸ ἐκκόλαψιν κοινοβουλευτικὴ δικτατορία τοῦ κ. Κ. Καραμανλῆ, μὲ τὸν δῆθεν φόβον νέου πραξικοπήματος καὶ τὸν ἀπερίγραπτον ἐκλογικὸν νόμον λαμβάνει τὴν μορφὴν γίγαντος καὶ μέτοχος καὶ στηρικτὴς τοῦ δημιουργουμένου νέου ἐπαχθεστέρου καραμανλικοῦ καθεστῶτος εἶναι δυστυχῶς ἡ σημερινὴ Ἕνωσις Κέντρου.

Ἀναφορικῶς, τέλος, πρὸς τὴν συγκρότησιν τῶν ὀργάνων τοῦ Κόμματος, ὁ ἀείμνηστος ἀρχηγός μας τὸ 1961 ἐπέλεξε δημοκρατικὸν τρόπον ἀναδείξεως τῶν διὰ τῆς ψήφου τῶν βουλευτῶν, ἐνῶ ἡ σημερινὴ Ε.Κ. κατὰ τρόπον καισαρικὸν διώρισε διὰ προσωπικῆς ἀποφάσεως τοῦ ἀρχηγοῦ της τὰ ὄργανα τοῦ Κόμματος.

Δὲν δέχομαι νὰ συνεπομισθῶ τὰς εὐθύνας τοιούτων πράξεων, διὰ νὰ μὴν ἐκταθῶ καὶ εἰς ἄλλας ἐξ ἴσου σοβαρὰς καὶ βασίμους πράξεις εἰς βάρος τῆς σημερινῆς ἡγεσίας τῆς Ε.Κ. καὶ θεωρῶ ὅτι ἔχω ὑποχρέωσιν νὰ διαχωρίσω τὰς εὐθύνας μου καὶ νὰ μὴν κατέλθω εἰς τὰς προσεχεῖς ἐκλογάς».

● Μὲ κοινὴ δήλωσή τους ἐπικρίνουν τὶς προχθεσινὲς δηλώσεις τοῦ κ. Ν. Βενιζέλου, οἱ πρώην βουλευτὲς Κρήτης τῆς Ε.Κ. κ.κ. Ι. Ἀθητάκης, Κ. Κωνιωτάκης, Γ. Μιχελογιάννης, Μ. Ξυλούρης, Τ. Πλεύρης, Π. Πολυχρονίδης καὶ Ι. Σεργάκης.

ΟΙ ΦΙΛΟΧΟΥΝΤΙΚΟΙ

Ἀποκάλυπτα ἀπολογητικὴ τῆς δικτατορικῆς ἑπταετίας ἐμφανίζεται πλέον ἡ ὑπὸ τὸν κ. Π. Γαρουφαλιᾶ «Ἐθνικὴ Δημοκρατικὴ Ἕνωσις». Σὲ χθεσινὴ δήλωση «ἐγκύρων κύκλων» της ἀναφέρεται, μεταξὺ ἄλλων:

● «Εἶναι ἀπίστευτον πῶς ἡ κυβέρνησις ἐν ὀνόματι τῆς "ἀποχουντοποιήσεως" κατώρθωσεν ἐντὸς τόσον μικροῦ διαστήματος νὰ κρημνίσῃ ὅ,τι καλὸν ἐγένετο εἰς τὸν τόπον αὐτόν».

● «Εἶναι ἀπίστευτον πῶς ἐπέτυχε νὰ διαλύσῃ τὴν Παιδείαν, νὰ ἀναστατώσῃ τὰς Ἐνόπλους Δυνάμεις, νὰ καταλύσῃ τὴν Δικαιοσύνην καὶ νὰ δημιουργήσῃ εἰς μεγάλην μερίδα τοῦ ἐθνικοφρονος ἑλληνικοῦ λαοῦ τὴν φοβίαν...».

Καὶ καταλήγει ἡ δήλωση:

«Αἱ ἐκλογαὶ τῆς 17ης Νοεμβρίου θὰ ἀποτελέσουν τραγικὴν ἔκπληξιν δι' ἐκείνους, οἱ ὁποῖοι ἐπιχειροῦν διὰ τῶν ἐπικινδύνων «ἀνοιγμάτων» των νὰ μεταβάλουν τὴν Ἑλλάδα εἰς Λαϊκὴν Δημοκρατίαν».

Ο ΜΑΝ. ΓΛΕΖΟΣ

Συνέντευξη Τύπου, στὴν ὁποία ἀναμένεται νὰ διευκρινίσῃ τὴν ἐκλογικὴ στάση του θὰ δώσῃ αὔριο τὸ πρωῒ ὁ κ. Μανώλης Γλέζος, πρώην ἡγετικὸ στέλεχος τῆς ΕΔΑ. Ἡ συνέντευξη θὰ δοθῇ στὴν αἴθουσα τοῦ Συνδέσμου Ξένων Ἀνταποκριτῶν (Βαλαωρίτου 15α) στὶς 11 π.μ.

● Ἐξ ἄλλου, ὅπως ἀνακοινώνει τὸ γραφεῖο Τύπου του, τὸ Κ.Κ.Ε. (ἐσωτερικοῦ) πραγματοποιεῖ ἀπόψε στὶς 8 στὸ θέατρο «Χατζηχρήστου» συγκέντρωση, στὴν ὁποία θὰ μιλήσῃ ὁ κ. Κ. Φιλίνης γιὰ τὸ ρόλο τοῦ Κ.Κ.Ε. (ἐσωτ.) στὴν πολιτικὴ ζωὴ τῆς χώρας

ΣΥΓΚΕΝΤΡΩΣΗ ΜΑΘΗΤΩΝ ΣΤΟΝ ΠΕΙΡΑΙΑ

Οἱ μαθητὲς γυμνασίων τοῦ Πειραιῶς, πραγματοποίησαν χθὲς τὸ βράδυ ἐνθουσιώδη συγκέντρωση στὴν πλατεία Κοραῆ, κατὰ τὴν διάρκεια τῆς ὁποίας τραγούδησαν τὸν θούριο τῆς λευτεριᾶς τοῦ Ρήγα Φεραίου καὶ διατύπωσαν πρὸς τὴν Κυβέρνηση τὰ αἰτήματά τους ποὺ μεταξὺ ἄλλων ἦσαν: Λογικὴ ἀντιμετώπιση τοῦ θέματος τῶν μαλλιῶν, κατάργηση τῆς ἐγκυκλίου 1010, ποὺ ἀπαγορεύει τὸν συνδικαλισμὸ στὰ γυμνάσια, τὴν κατάργηση τῆς καταπιέσεως ἀπὸ τοὺς καθηγητές, ὄχι στρατῶνες στὰ σχολεῖα κ.λ.π. Οἱ συγκεντρωθέντες ἦσαν περίπου 500 μαθητὲς καὶ μαθήτριες ποὺ, μετὰ δίωρες ἐκδηλώσεις, διαλύθηκαν ἥσυχα.

Η ΚΙΝΗΣΗ ΤΟΥ ΠΑ.ΣΟ.Κ. ΣΤΗΝ ΑΘΗΝΑ ΚΑΙ ΕΠΑΡΧΙΑ

● Συγκεντρώσεις — Τηλεγραφήματα

Οἱ Ζακυνθινοὶ ὀπαδοὶ τοῦ ΠΑΣΟΚ ποὺ διαμένουν στὴν Ἀθήνα, σὲ συγκέντρωσή τους στὶς 9 τρέχ. μηνός, ἐξέλεξαν προσωρινὴ ἐπιτροπὴ πρωτοβουλίας ἀπὸ τούς: Ἰω. Καλαμβρέζα, Χ. Λιβέρη, Ἀγ. Ραζῆ, Χαρ. Βόσσο, Δ. Μαρόπουλο, Σ. Τζερμπῖνο, Σ. Κάπαρη, Αν. Μυλωνᾶ, Σ. Βλασσόπουλον καὶ Δ. Χαρτᾶ.

Γιὰ ἐπικοινωνία στὰ τηλέφωνα 358.287 (πρωῒ) καὶ 8624.477 (ἀπόγευμας).

★ Ἡ ἐκλεγεῖσα ἐπιτροπὴ ὀπαδῶν τοῦ ΠΑΣΟΚ τῆς ἐπαρχίας Ξηρομέρου ἀποτελουμένη ἐκ τῶν κ.κ. Μπέσσα Γ., Ἀσδραχᾶ Γ., Φάρρου Γ., Μποκάλα Π. καὶ Λιοπύρη Θ., καλεῖ τοὺς Δημοκράτες τοῦ Ξηρομέρου ποὺ διαμένουν στὴν Ἀθήνα νὰ λάβουν μέρος στὴ συγκέντρωση τῆς Δευτέρας 14 Ὀκτωβρίου στὶς 8,30 μ.μ. σὲ τόπο ποὺ θὰ ὡρισθῇ. Τηλέφωνα ἐπικοινωνίας: 323.8402 — 616.541.

★ Ἡ προσωρινὴ ἐπιτροπὴ πρωτοβουλίας τοῦ ΠΑΣΟΚ Αἰγάλεω καλεῖ σὲ συγκέντρωση τοὺς Δημοκράτες τῆς περιοχῆς καὶ τῶν γύρω Δήμων τὸ Σάββατο στὶς 8 μ.μ. στὰ γραφεῖα τοῦ ΠΑΣΟΚ, Αἰγάλεω, ὁδὸς Βασ. Σοφίας 6 (τηλ. 5981.365).

★ Ἡ προσωρινὴ ἐπιτροπὴ πρωτοβουλίας τῶν Φθιωτῶν φίλων τοῦ ΠΑΣΟΚ ποὺ μένουν στὴν Ἀθήνα καλεῖ σὲ συγκέντρωση σήμερα στὶς 8.30 μ.μ. στὰ γραφεῖα της (Μαυρομιχάλη 30), ὅλους τοὺς Φθιῶτες ποὺ βρίσκονται στὴν Ἀθήνα γιὰ νὰ συζητηθοῦν ὀργανωτικὰ θέματα.

Ἡ ἐπιτροπὴ ἀποτελεῖται ἀπὸ τοὺς Α. Ἀνδρίτσο, Δ. Ἀνδριτσουλᾶ, Α. Κρητικό, Γ. Κυριακόπουλο, Γ. Μαλισσόβα, Α. Μπιλάλη καὶ Κ. Νέλλα, (τηλ. ἐπικοινωνίας 646.6146 — 635.693 καὶ 819.006).

● Οἱ Δωδεκανήσιοι φοιτητὲς καὶ ἐργαζόμενοι ποὺ κατοικοῦν στὴν Ἀθήνα συγκρότησαν ὁμάδα πρωτοβουλίας τοῦ ΠΑΣΟΚ ἐκ τῶν Ἀντ. Γεωργιάδη, Γ. Ζαραγωνίτη, Γ. Κωνσταντάτη, Ἰω. Μπαμπαλῆ, Γ. Νεκτιάδη, Γ. Ὀρφανίδη, Ν. Παπανικήτα, Σαβ. Πολίτη, Βαρβ. Ποπόρου καὶ Τότη Γεωργιάδη. Ἡ ὁμάδα καλεῖ σὲ νέα συγκέντρωση τοὺς Δωδεκανησίους αὔριο Σάββατο καὶ ὥρα 6 μ.μ. στὰ γραφεῖα τῆς ὁδοῦ Σολωμοῦ 32.

● Καλοῦνται οἱ φίλοι τοῦ ΠΑΣΟΚ καὶ Σταθμοῦ Λαρίσης νὰ προσέλθουν σήμερα στὶς 8 μ.μ. στὰ γραφεῖα Κάτω Πατησίων (Ἀχαρνῶν 195).

★ Ἡ ἐπιτροπὴ πρωτοβουλίας ΠΑΣΟΚ τῶν Θεσπρωτῶν ποὺ διαμένουν στὴν Ἀθήνα καὶ τὸν Πειραιᾶ, καλεῖ τοὺς Θεσπρωτοὺς ὀπαδοὺς καὶ φίλους τοῦ ΠΑΣΟΚ, σὲ συγκέντρωση τὴν Κυριακὴ 13 Ὀκτωβρίου στὶς 10 π.μ., στὰ Γραφεῖα τοῦ Κινήματος ἐπὶ τῆς ὁδοῦ Γραβιᾶς 10—12 1ος ὄροφος.

Τὰ τηλέφωνα τῆς ἐπιτροπῆς εἶναι: Π. ΣΟΚΟΛΗΣ 605.520 — Η. ΜΠΟΥΚΟΥΜΑΝΗΣ 618.502 — Ε. ΣΤΑΘΗΣ 934.4884.

★ Ἡ προσωρινὴ ἐπιτροπὴ πρωτοβουλίας τοῦ ΠΑΣΟΚ τῶν Βοιωτῶν τῆς Ἀθήνας καλεῖ στὰ γραφεῖα τοῦ κινήματος (Μαυρομιχάλη 30) ὅλους τοὺς Βοιωτοὺς γιὰ συντονισμὸ τοῦ ἀγῶνα. Τηλ. ἐπικοινωνίας 637.666 καὶ 608.937.

★ Ἡ προσωρινὴ ἐπιτροπὴ πρωτοβουλίας τοῦ ΠΑΣΟΚ Φωκίδος ἐγκαταστάθηκε στὰ γραφεῖα της, ὁδὸς Θεμιστοκλέους 38 (β΄ ὄροφος) στὴν Ἀθήνα, τηλ. 614.035.

★ Τὴν ἀμετακίνητη ἐπιθυμία τοῦ Μεσσηνιακοῦ λαοῦ γιὰ ριζικὴ δημοκρατικὴ ἀλλαγή, διαπιστώνει ὁ ὑποψήφιος τοῦ ΠΑΣΟΚ στὴν Μεσσηνία, ἀπότακτος λοχαγός, κ. Ἀριστόδημος Μπουλοῦκος.

Ὁ κ. Μπουλοῦκος, ὁ ὁποῖος πραγματοποιεῖ ἀπὸ πενθημέρου ὁμιλίες καὶ ἐπαφὲς μὲ τὸν λαὸ τῆς Μεσσηνίας ἐγκατέστησε τὸ πολιτικό του γραφεῖο στὴν Καλαμάτα στὴν ὁδὸ Ἀριστομένους 8, τηλ. 231.20, ὅπου καὶ δέχεται τοὺς φίλους του.

Τὸ πολιτικὸ γραφεῖο Ἀθηνῶν τοῦ κ. Ἀριστ. Μπουλούκου, εὑρίσκεται στὴν ὁδὸ Ζωοδόχου Πηγῆς 8—10, τηλ. 606.795 καὶ 637.013.

★ Συγκροτήθηκε ἡ προσωρινὴ ἐπιτροπὴ πρωτοβουλίας τοῦ ΠΑΣΟΚ στὴν Ἡλιούπολη καὶ καλεῖ ὅλους τοὺς κατοίκους τῆς περιοχῆς ποὺ ἀσπάζονται τὶς ἀρχὲς τοῦ κινήματος, νὰ πυκνώσουν τὶς τάξεις του.

Στὰ γραφεῖα ΠΑΣΟΚ Ἡλιουπόλεως βρίσκονται στὴν Λεωφόρο Βασ. Φρειδερίκης ἀριθ. 1 (Κεντρικὴ Πλατεία Ἄνω Ἡλιουπόλεως) τηλ. 9913.461 — 619.342.

Τὴν προσωρινὴ ἐπιτροπὴ ἀποτέλεσαν οἱ:

Ε. Ρακόφυλλος, Π. Παυλόπουλος, Ν. Γκιάκας, Γ. Δασκαλάκης, Ν. Παππᾶς, Μ. Φουντουλάκης, Ν. Δουκάκης, Ν. Τζανετής, Ε. Ξενικός, Σ. Θωμίδου, Γ. Ἀναστόπουλος, Ε. Καφέ, Ε. Ρετζῆς, Α. Παναγιωτόπουλος.

★ Τὰ γραφεῖα τῆς προσωρινῆς ἐπιτροπῆς πρωτοβουλίας ΠΑΣΟΚ Ἁγίων Ἀναργύρων Ἀττικῆς εὑρίσκονται ἐπὶ τῆς ὁδοῦ Τριπόλεως 46 (Παλαιὸ Ταχυδρομεῖο) Ἅγιοι Ἀνάργυροι.

Καλοῦνται οἱ Κερκυραῖοι φίλοι τοῦ ΠΑΣΟΚ ποὺ θὰ θέλουν νὰ ἀγωνισθοῦν γιὰ τὶς ἀρχές του νὰ ἐπικοινωνήσουν μὲ τὸ τηλέφωνο 8623.350 (3—6 μ.μ.).

★ Τὴν Κυριακὴ 13 τρεχ. μηνὸς στὶς 11 π.μ. οἱ Λευκαδῖτες τῆς Ἀθήνας ὀπαδοὶ τοῦ ΠΑΣΟΚ καλοῦνται σὲ συγκέντρωση στὸ ξενοδοχεῖον «Μίνα Παλλάς» (Λεωφόρος Ἀλεξάνδρας 87—89). Στὴ συγκέντρωση θὰ παρθοῦν ἀποφάσεις γιὰ τὴν παραπέρα ὀργάνωση τους. Τηλεφ. ἐπικοινωνίας 536.931. Στὸ μεταξὺ στὶς 29 Σεπτεμβρίου στὴν Λευκάδα ἔγινε συγκέντρωση ὀπαδῶν τοῦ ΠΑΣΟΚ καὶ ἐκλέχτηκε προσωρινὴ ἐπιτροπὴ πρωτοβουλίας.

★ Καλοῦνται οἱ φίλοι τοῦ ΠΑΣΟΚ ποὺ κατάγονται ἀπὸ τὸν νομὸ Τρικάλων νὰ ἐπικοινωνοῦν καθημερινὰ μὲ τὴν προσωρινὴ ἐπιτροπὴ πρωτοβουλίας στὰ τηλέφωνα 530.511 καὶ 639.593.

ΛΑΜΙΑ, 11. (Τοῦ ἀνταποκριτοῦ μας). — Συνῆλθαν στὴν πόλη μας οἱ φίλοι τοῦ ΠΑΣΟΚ καὶ ἐξέλεξαν προσωρινὴ ἐπιτροπὴ πρωτοβουλίας ἀποτελουμένη ἀπὸ τούς: Ελ. Ἀργυρόπουλο, Ε. Ἀργυρόπουλο, Δ. Καντᾶ, Ε. Κατσανιώτη, Σ. Κεραμίδα, Η. Πανάγο, Α. Μπουγιώτα, Κ. Σαφάκα, Χ. Τζάθα, Ι. Χρυσικόπουλο, Ν. Ψυχούλη καὶ Κ. Παπασμύρη. (Γραφεῖα: Λεωσθένους καὶ Δεδούση, Λαμία).

ΑΡΙΘΜΟΣ 6.420 ΕΚΘΕΣΕΩΣ ΕΠΙΔΟΣΕΩΣ

Ἐν Ἀθήναις σήμερον τὴν 3ην Ὀκτωβρίου 1974 τῇ ἐγγράφῳ παραγγελίᾳ τοῦ ἐν Ἀθήναις δικηγόρου Ι. Σωτηροπούλου, πληρεξουσίου δικηγόρου τῆς Ἑλένης συζ. EGON HUNDSDOERFER, τὸ γένος Κων)νου Σωτηροπούλου, μετέβην καὶ ἐπέδωκα πρὸς τὸν κ. Εἰσαγγελέα τῶν ἐν Ἀθήναις Πρωτοδικῶν διὰ τὸν ἀγνώστου διαμονῆς EGON KARL HUNDSDOERFER, κάτοικον Ἀμβούργου, ἤδη ἀγνώστου διαμονῆς, ἀκριβὲς ἀντίγραφον τῆς ὑπ' ἀριθ. 5396)74 πράξεως τοῦ παρὰ τῷ Πρωτοδικείῳ Ἀθηνῶν Προέδρου - δικαστοῦ, ὡς εἰσηγητοῦ Π. Χάσουλα, δι' ἧς ὁρίζεται χρόνος πρὸς ἐξέτασιν τῶν μαρτύρων μου ἐπὶ τῶν θεμάτων τῆς ὑπ' ἀριθ. 7761)74 προδικαστικῆς ἀποφάσεως τοῦ Πολυμελοῦς Πρωτοδικείου Ἀθηνῶν ἡ 14η Δεκεμβρίου 1974, ἡμέρα Σάββατον καὶ ὥρα 9—10.30 π.μ., γνωστοποιοῦσης δὲ ἅμα τῷ ἀντιδίκῳ της τοὺς πρὸς ἀπόδειξιν τῶν ἐπιβληθέντων διὰ τῆς ὡς ἄνω ἀποφάσεως θεμάτων κάτωθι μάρτυρας: 1) Ἰωάνναν συζ. Βασ. Ἀθανασούλη, οἰκοκυράν, κάτ. Ἀθηνῶν, ὁδὸς Καζάνη 1, 2) Αἰκατερίνην συζ. Κων)νου Κοττεάκου, οἰκοκυράν, κάτ. Ἀθηνῶν, ὁδὸς Χρεμωνίδου 1 καὶ 3) Μαρίαν συζ. Ἰωάν. Σωτηροπούλου, συν)χον πολιτικόν, κάτ. Ἀθηνῶν, ὁδὸς Ἀγαθουπόλεως 10, πρὸς γνῶσιν του καὶ διὰ τὰς νομίμους συνεπείας, καλουμένου ἅμα ὅπως παρασταθῇ ὅτε καὶ ὅπου ὁρίζει ἡ ὡς ἄνω πρᾶξις. Ὁ παραλαβὼν κ. Εἰσαγγελεὺς (Τ.Σ.) Ἰωάν. Λαμπρόπουλος. Ὁ Δικαστικὸς Ἐπιμελητὴς Κ. Παναγόπουλος. Δημοσιευθήτω εἰς τὰς ἡμερησίας ἐφημερίδας Ἀθηνῶν «Ἐλεύθερος Κόσμος» καὶ «Ἀθηναϊκή». Ὁ Εἰσαγγελεὺς (Τ.Σ.) Ἰωάννης Λαμπρόπουλος.

ΜΟΝΤ
ΠΛ. ΚΟΛΙΑΤΣΟΥ · ΤΗΛ. 2.82.286
Συνεχίζεται...
Τὸ πολιτικὸ Ντοκυμανταὶρ τοῦ ΕΜΙΛ ΝΤ' ΑΝΤΟΝΙΟ
ΤΑ ΓΟΥΡΟΥΝΙΣΙΑ ΧΡΟΝΙΑ...
Ο ΡΟΛΟΣ ΤΗΣ C.I.A. ΚΑΙ ΤΟΥ ΠΕΝΤΑΓΩΝΟΥ ΣΤΟΝ ΠΟΛΕΜΟ ΤΟΥ ΒΙΕΤΝΑΜ

ΑΘΗΝΑΪΚΗ
ΑΠΟΓΕΥΜΑΤΙΝΗ ΕΦΗΜΕΡΙΣ
Χρ. Λαδᾶ 1
«ΕΚΔΟΣΕΙΣ Ι. Γ. ΠΑΠΑΓΕΩΡΓΙΟΥ ΕΠΕ»
ΕΚΔΟΤΗΣ - ΔΙΕΥΘΥΝΤΗΣ:
Ι. Γ. ΠΑΠΑΓΕΩΡΓΙΟΥ
Ὑπεύθυνος συμφώνως τῷ νόμῳ
Διεύθυνση κατοικίας: Βησσαρίωνος 3
Τηλέφωνα: 3249-615-6-7, 3243-261-2
ΑΡΧΙΣΥΝΤΑΚΤΗΣ: Π. Ν. ΕΥΣΤΡΑΤΙΟΥ
ΥΠΕΥΘΥΝΟΣ ΤΥΠΟΓΡΑΦΕΙΟΥ: ΝΙΚΟΣ ΧΙΩΤΗΣ
Ἀγαμέμνονος 8, Ἅγιοι Ἀνάργυροι
ΤΥΠΟΓΡΑΦΕΙΟΝ: Γερανίου 7 - Τηλ.: 537-061
Ἐτήσιαι συνδρομαὶ ἐσωτερικοῦ 1.100 δρχ. Ἐξωτερικοῦ δι' ἁπλοῦ ταχυδρομείου 60 $. Ἀεροπορικαὶ ἀποστολαί: Εὐρώπην 90 $. Β. Ἀφρικὴν 90 $. Η.Π.Α. — Καναδᾶ 172 $. Ν. Ἀφρικὴν 172 $. Εἰς λοιπὰς χώρας κατὰ συμφωνίαν.
Χειρόγραφα δημοσιευόμενα ἢ μή, δὲν ἐπιστρέφονται.
Ἀπαγορεύεται ἡ ἀναδημοσίευση οἱουδήποτε θέματος τοῦ παρόντος φύλλου ἄνευ ἀδείας τῆς Ἑταιρίας.

ΤΟ ΕΡΓΑΤΙΚΟ ΚΟΜΜΑ ΚΕΡΔΙΖΕΙ ΤΙΣ ΕΚΛΟΓΕΣ ΣΤΗΝ ΑΓΓΛΙΑ

ΣΥΝΕΧΕΙΑ ΕΚ ΤΗΣ 1ΗΣ ΣΕΛ.
δηλαδὴ 42,4% τῶν ψήφων.

Συντηρητικὸ Κόμμα: 7.627.762 δηλαδὴ 35, 4% τῶν ψήφων

Φιλελεύθερο Κόμμα: 3.846.944, δηλαδὴ 17,8% τῶν ψήφων.

Διάφοροι ἄλλοι: 952.711. δηλαδὴ 4,4% τῶν ψήφων.

Ὁ πρωθυπουργὸς κ. Οὐΐλσων, ἀρχηγὸς τοῦ Ἐργατικοῦ κόμματος ἐδήλωσε τὰ ξημερώματα λίγο μετὰ τὴν πανηγυρικὴ ἐπανεκλογή του:

«Νομίζω ὅτι θὰ διαθέτουμε μιὰ μικρὴ ἀπόλυτη πλειοψηφία στὴν νέα Βουλὴ καὶ θὰ μπορέσουμε νὰ σχηματίσουμε καὶ πάλι μιὰ κυβέρνηση τοῦ Ἐργατικοῦ Κόμματος».

Ὁ κ. Χήθ, ἀπὸ τὴν πλευρά του, ἀρνήθηκε νὰ σχολιάσῃ τὸ ἀποτέλεσμα καὶ εἶπε ὅτι εἶναι πολὺ ἐνωρὶς γιὰ νὰ βγοῦν συμπεράσματα.

ΧΑΙΡΕΤΑΙ Ο ΚΩΝΣΤΑΝΤΙΝΟΣ ΓΙΑ ΤΙΣ ΕΚΛΟΓΕΣ

ΣΥΝΕΧΕΙΑ ΕΚ ΤΗΣ 1ΗΣ ΣΕΛ.
ρίοδος εἰς τὴν πολιτικὴν ζωὴν τοῦ Ἔθνους.

Αἰσθάνομαι βαθεῖαν ἱκανοποίησιν, διότι ὡς Ἕλληνες πράξαμε, ὅ,τι ἠδυνάμεθα διὰ τὴν ἀποκατάστασιν τῶν κυριαρχικῶν δικαιωμάτων τοῦ λαοῦ.

Αἱ ταλαιπωρίαι, αἱ θυσίαι καὶ αἱ κακουχίαι, τὰς ὁποίας ὑπέστη ὁ ἑλληνικὸς λαός, κατὰ τὸ διάστημα τῆς 7ετίας, δὲν ἀπέβησαν ἐπὶ ματαίῳ.

Αἱ ἀρχαί, εἰς τὰς ὁποίας πιστεύω καὶ διὰ τὰς ὁποίας ἠγωνίσθην, ἀποκαθίστανται τώρα εἰς τὴν χώραν.

Εὔχομαι, ὅπως αἱ ἐκλογαὶ αὐταὶ ἀποτελέσουν τὴν ἀφετηρίαν μιᾶς νέας περιόδου ἑνότητος καὶ εὐτυχίας τοῦ ἑλληνικοῦ λαοῦ».

ΔΙΑΒΗΜΑ ΤΗΣ ΑΓΚΥΡΑΣ

ΣΥΝΕΧΕΙΑ ΕΚ ΤΗΣ 1ΗΣ ΣΕΛ.
ποιεῖ αὐτὸ τὸν καιρὸ ἀσκήσεις μὲ πραγματικὰ πυρὰ σὲ περιοχὴ τοῦ πεδίου βολῆς Κρήτης. Γιὰ τὴν ἄσκησι αὐτὴ εἶχε ἐκδοθῆ ἔγκαιρα, ἡ ὑπ' ἀριθμὸν 252 προαγγελία γιὰ τοὺς ναυτιλλομένους. Μὲ βάσι τὴν προαγγελίαν αὐτὴν τὰ πλοῖα δὲν θὰ ἔπρεπε νὰ πλησιάζουν τὴν περιοχή, γιὰ λόγους ἀσφαλείας. Κατόπιν αὐτοῦ ἔγινε σύστασις σὲ τουρκικὸ σκάφος ποὺ ἔπλεε στὴν περιοχὴ ν' ἀπομακρυνθῇ γιὰ τὴν προστασία του, ὅπως συνέβη μὲ πλοῖα ἄλλων ἐθνικοτήτων, κατὰ τὴν ἴδια περίοδο.

ΠΟΛΙΤΙΚΗ ΚΙΝΗΣΗ

«Ε.Κ. — Ν.Δ.»

ΘΕΣΣΑΛΟΝΙΚΗ, 11. (Τοῦ ἀνταποκριτοῦ μας). — Ἡ νομαρχιακὴ ἐπιτροπὴ Ε.Κ. - Ν.Δ. Κιλκὶς μετὰ ἀπὸ μυστικὴ ψηφοφορία ἐπέλεξε τοὺς ὑποψηφίους γιὰ τὸν συνδυασμὸ τοῦ κόμματος στὸ Κιλκίς, τοὺς ὁποίους θὰ προτείνῃ στὴν ἁρμοδία ἐπιτροπὴ τοῦ συνασπισμοῦ στὴν Ἀθήνα. Ἀπὸ τὴν ψηφοφορία ἀναδείχθηκαν οἱ: Δ. Παπαδόπουλος, τ. βουλευτής, Θ. Νικολαΐδης, ἐπιχειρηματίας, καὶ Χ. Ἀραματζῆς, γεωπόνος.

■ Ὁ πρώην ὑπουργὸς κ. Μ. Παπακωνσταντίνου, καὶ ὑποψήφιος βουλευτὴς τῆς Ε.Κ. εἰς τὸν Νομὸν Κοζάνης, θὰ εὑρίσκεται εἰς τὸν Νομὸν ἀπὸ σήμερα καὶ θὰ δέχεται τοὺς πολιτικοὺς του φίλους εἰς τὸ γραφεῖον του τῆς Κοζάνης, γωνία ὁδοῦ Μακεδονομάχων καὶ Ναούσης, τηλ. 24.504. Ἡ διεύθυνσις τοῦ γραφείου του τῶν Ἀθηνῶν εἶναι Λυκαβηττοῦ 10, τηλ. 631.535 καὶ 619.722.

■ Ἡ κ. Βιργινία Τσουδεροῦ, ἄνοιξε τὸ πολιτικό της γραφεῖο στὴν ὁδὸ Σόλωνος 47, στὸν α΄ ὄροφο. Ἡ κ. Τσουδεροῦ εἶναι ἕνα ἀπὸ τὰ 19 μέλη ποὺ ἵδρυσαν τὴν κίνησι τῶν «Νέων Πολιτικῶν Δυνάμεων» καὶ κατόπιν τῆς ἑνοποιήσεως μὲ τὴν Ἕνωση Κέντρου ἐξελέγη μέλος τῆς ἐπιτροπῆς προγράμματος τῆς «Ε.Κ.Ν.Π.Δ.».

■ Ὁ τέως βουλευτὴς τῆς Ε.Κ. καὶ ὑποψήφιος τῆς πολιτικῆς κινήσεως Ε.Κ. - Ν.Δ. κ. Ι. Σεργάκης μίλησε τὴν περασμένη Τρίτη, σὲ πολυπληθῆ συγκέντρωση στελεχῶν τῆς Ε.Κ. τῶν Λασιθιωτῶν ποὺ διαμένουν στὴν Ἀθήνα.

«ΝΕΑ ΔΗΜΟΚΡΑΤΙΑ»

Τὸ προεδρεῖο τῆς συνελεύσεως τῆς κινήσεως 400 στελεχῶν τῆς τέως νεολαίας τῆς ΕΡΕ ἀνακοινώνει ὅτι οὐδεμία ἀντιπροσωπευτικὴ ἀνακοίνωση τῆς κινήσεως ἐστάλη εἰς τὸν Τύπον ἐν σχέσει μὲ τὴν κατὰ τὰς προσεχεῖς ἐκλογὰς τοποθέτησιν αὐτῆς» καὶ ὅτι δὲν προτίθεται «νὰ κατέλθῃ αὐτοτελῶς εἰς τὰς ἐκλογὰς τῆς 17ης Νοεμβρίου».

■ Ὁ κ. Μ. Μελᾶς, ὑποψήφιος α΄ περιφερείας Ἀθηνῶν τῆς «Νέας Δημοκρατίας» δέχεται τοὺς φίλους του κάθε μέρα στὸ πολιτικό του γραφεῖο, στὴν πλ. Κλαυθμῶνος, Δραγατσανίου 4, γ΄ ὄροφος ,τηλ. 3237.174.

■ ΑΓΡΙΝΙΟ, 11. (Τοῦ ἀνταποκριτοῦ μας). — Χθὲς βράδυ ἔγιναν τὰ ἐγκαίνια τοῦ ἐκλογικοῦ κέντρου τοῦ τ. ὑπουργοῦ καὶ ὑποψηφίου τῆς «Νέας Δημοκρατίας» κ. Χρ. Στράτου.

■ Γιὰ τὸν συνδυασμὸ τῆς «Νέας Δημοκρατίας» στὸν Νομὸ Ἀρκαδίας (ἕδρες 5) φέρονται οἱ κ.κ. Ἀποσκίτης, Καλτεζιώτης (πολ. μηχανικός), Μίχας καὶ Παπαηλιοῦ.

■ Ἀπὸ τὴν Γενικὴ Διεύθυνση τῶν γραφείων τῆς «Νέας Δημοκρατίας» ἀνακοινώθηκε ὅτι μέλη τῆς Συντονιστικῆς Ἐπιτροπῆς Νεολαίας τῆς παρατάξεως ὁρίστηκαν οἱ ἑξῆς: Καρρᾶς Α., Τσιούνης Β., Καραμητσάνης Κ., Καλλίγερος Ν., Μοσχονᾶς Α.

Τὰ νέα γραφεῖα τῆς Νεολαίας βρίσκονται Μητροπόλεως 5 - 3, στὸ πρῶτο καὶ τὸ τρίτο πάτωμα καὶ λειτουργοῦν κανονικὰ ἀπὸ σήμερα.

ΚΑΤΑΓΓΕΛΙΑ ΤΟΥ κ. Ι. ΚΟΥΤΣΟΧΕΡΑ

Ὁ πρώην βουλευτὴς Ἀθηνῶν κ. Ι. Κουτσοχέρας καλεῖ τὸν ὑπουργὸ Ἐσωτερικῶν νὰ ἀναλογισθῇ τὶς εὐθύνες του ὡς συνεργοῦ παρεμποδίσεως νὰ ψηφίσουν οἱ στερούμενοι ἐκλογικοῦ βιβλιαρίου, ἐξ αἰτίας τῆς γραφειοκρατικῆς χρονοτριβῆς, ἔλλειψη ἡ ὁποία παρακάμπτεται ἂν διὰ διατάγματος ἐπιτραπῇ στοὺς ἐκλογεῖς τῆς ἐν λόγῳ κατηγορίας ἡ προσκόμισις ταυτότητος καὶ ληξιαρχικῆς πράξεως γεννήσεως.

Ἐν ἐναντίᾳ περιπτώσει, ὁ κ. Κουτσοχέρας, δηλώνει ὅτι μετεκλογικῶς θὰ καταγγείλῃ τὸν ὑπουργὸ γιὰ παράβαση τῶν ἄρθρ. 3 καὶ 66 τοῦ Συντάγματος, τοῦ σκοποῦ τοῦ ἐκλογικοῦ νόμου καὶ τῶν περὶ εὐθύνης ὑπουργῶν νόμων (ἄρθρ. 80 τοῦ Συντάγματος)».

Σοσιαλιστικό, δημοκρατικό, λαϊκό

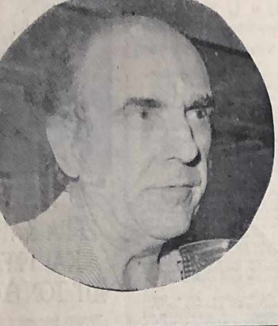

ΤΟ ΠΡΟΓΡΑΜΜΑ ΤΟΥ ΑΝΔΡΕΑ

«Συνίδρυση» τοῦ ΠΑΣΟΚ ἀπό τὸ ΠΑΠ καὶ τὴν Δημ. Ἄμυνα

Ὁ ἡρωϊκός ἀγωνιστής Διον. Καράγιωργας, ἀπό τά ἡγετικά στελέχη τῆς Δ.Α. καὶ τώρα τῆς ΠΑΣΟΚ

ΘΑ ΕΚΠΟΝΗΘΗ ΣΧΕΔΙΟ ΣΥΝΤΑΓΜΑΤΟΣ

Λαϊκή συγκέντρωση, μέ κυρίαρχη τήν παρουσία τῆς νεολαίας, ἦταν καί ἡ χθεσινή — ὅπως καί οἱ ἄλλες — συνέντευξη Τύπου τοῦ κ. Α. Παπανδρέου πού ἀνήγγειλε, μαζί μέ τόν καθηγητή κ. Σάκη Καράγιωργα, τήν ἐπίσημη «συνίδρυση» τοῦ ΠΑ.ΣΟ.Κ. ἀπό τό Π.Α.Κ. καί τήν «Δημοκρατική Ἄμυνα»

Μιλώντας πρός τίς δεκάδες τῶν Ἑλλήνων καί ξένων δημοσιογράφων ἀλλά καί τίς ἑκατοντάδες τῶν νέων πού... κατέλαβαν ἐξ ἐφόδου τό «Κίνγκς Πάλλας», ὁ κ. Παπανδρέου εἶπε:

«Εἶναι μιὰ μέρα νομίζω μεγάλης σημασίας καὶ γιὰ μένα μιὰ πηγὴ μεγάλης χαρᾶς, ποὺ μπορῶ νὰ ἀνακοινώσω σήμερα τὴν ἑνοποίηση ἀντιστασιακῶν δυνάμεων, ποὺ προέρχονται ἀπὸ τὸ ΠΑΚ καὶ τὴ Δημοκρατικὴ Ἄμυνα.

Ἡ πρωτοβουλία ποὺ ἀνέλαβα γιὰ τὴ δημιουργία ἑνιαίου σοσιαλιστικοῦ κινήματος στὴ χώρα μας, ὡδήγησε στὴν ἑνοποίηση τῶν δυνάμεων, ποὺ προέρχονται ἀπὸ τὶς ἀντιστασιακὲς ὀργανώσεις ΠΑΚ καὶ Δημοκρατικὴ Ἄμυνα καὶ ἄλλες ὁμάδες τοῦ δημοκρατικοῦ σοσιαλιστικοῦ χώρου, ὅπως τὸ Ἐργατικὸ Σοσιαλιστικὸ Κόμμα. Μετὰ ἀπὸ οὐσιαστικὲς καὶ γόνιμες διαπραγματεύσεις οἱ δυνάμεις αὐτὲς ἀποφάσισαν νὰ ἀποτελέσουν τὶς συνιδρυτικὲς κινήσεις τοῦ ΠΑΣΟΚ.

Δίπλα μου στὸ ἴδιο τραπέζι εἶναι τὰ μέλη τῆς μικτῆς ἐπιτροπῆς, ποὺ διαπραγματεύθηκε τὴν ἑνοποίηση μὲ μεγάλη ἐπιτυχία.

75 στήν Κεντρική Ἐπιτροπή

Ἀνακοινώνω τὰ ὀνόματα, Ἄσπα Μανδηλαρᾶ, Ἀστέρης Στάγγος, Νοταρᾶς, Κίσσωνας, ὁ Φίλιας, ὁ Τσοχατζόπουλος, ὁ Καράγιωργας, ὁ Νέστορας, ὁ Σημίτης ἡ Παπανδρέου, ὁ Ροκόφυλος, ὁ Τσούρας καὶ ὁ Κωνσταντόπουλος. Τὰ πλήρη ὀνόματα ὄχι μόνον τῶν παρόντων σ' αὐτὸ τὸ τραπέζι, ἀλλὰ καὶ τῶν μελῶν τῆς Κεντρικῆς Ἐπιτροπῆς εἶναι 75 καὶ πιστεύουμε ὅτι σὲ ἕνα, μικρὸ σχετικὰ διάστημα θὰ φθάσουμε στὸν στόχο τῶν 100 μελῶν.

Λαϊκό Κίνημα

Πιστεύω πὼς ἔχουμε θέσει πραγματικὰ τὶς βάσεις στὴν Ἑλλάδα, γιὰ πρώτη φορά, ἑνὸς μεγάλου, λαϊκοῦ κινήματος, τοῦ Πανελληνίου Σοσιαλιστικοῦ Κινήματος.

Γιὰ πρώτη φορὰ ὁ ἑλληνικὸς λαὸς αὐτοοργανώνεται σὲ ἕνα κίνημα ποὺ ἐκφράζει τὰ μεγάλα του νόμιμα αἰτήματα γιὰ ἐθνικὴ ἀνεξαρτησία, γιὰ λαϊκὴ κυριαρχία καὶ κοινωνικὴ ἀπελευθέρωση, καὶ εἴμαστε βέβαιοι ὅτι ὅσα ἐμπόδια κι' ἂν μᾶς βάλη τὸ κατεστημένο, ὅσα τρύκ ἐκλογικὰ κι ἂν χρησιμοποιήση, ὁποιουσδήποτε μηχανισμοὺς κι' ἂν χρησιμοποιήση, ὅτι ὁ λαὸς ὕστερα ἀπὸ 7½ χρόνια μεσαίωνα, αὐτὴ τὴν εὐκαιρία θὰ τὴν ἀξιοποιήση πλέρια σ' ὅλη τὴν Ἑλλάδα.

Καλλιεργεῖται φοβία περὶ ἐπικειμένου δῆθεν πραξικοπήματος. Καὶ αὐτὴ ἀνήκει στὰ τεχνάσματα τὰ γνωστὰ τὰ ἐκλογικὰ τοῦ μηχανισμοῦ τῆς δεξιᾶς. Εἶχα τὴν εὐκαιρία στὴν προηγουμένη πρὲς - κόνφερανς νὰ πῶ ὅτι δὲν ἀπαιτεῖται πραξικόπημα, οὔτε κινδυνεύουμε ἀπὸ πραξικόπημα. Τὸ πραξικόπημα ὑπάρχει.

Τό πραξικόπημα ὑπάρχει, κυβερνᾶ

Γιατί, ἡ ἐξουσία, ἡ κυβέρνηση — ὅπως τὸ ὡμολόγησε ἡ ἴδια, σὲ μιὰ στιγμὴ πραγματικῆς εἰλικρινείας — δὲν προῆλθε ἀπὸ τὴ λαϊκὴ ἐτυμηγορία, οὔτε ἀπὸ ἐπανάσταση, ἀλλὰ παραδόθηκε ἡ ἐξουσία ἀπὸ ἐκεῖνες ἀκριβῶς τὶς δυνάμεις, οἱ ὁποῖες καταδυνάστευσαν τὸν τόπο γιὰ 7½ χρόνια, οἱ ὁποῖες εὐθύνονται γιὰ τὴν σφαγὴ στὸ Πολυτεχνεῖο καὶ γιὰ τὴν προδοσία τῆς Κύπρου.

Αὐτὴ τὴν ὥρα, ποὺ ὁ λαὸς ἀσκεῖ τὸ δικαίωμά του τὸ ἱερό, τῆς ψήφου, καλλιεργοῦνται συστηματικὰ τρεῖς κρίσιμες ἀσάφειες. Ἡ πρώτη ἀσάφεια εἶναι ἡ ἀμνήστευση. Ἀμνηστεύθηκαν ἢ ὄχι οἱ ἔνοχοι τῆς χούντας;

Ἀμνήστευσαν τούς βασανιστές

Ἂς πῆ ὁ κ. ὑπουργὸς Δικαιοσύνης καὶ ἂς ἀφήσουμε τὰ τεχνάσματα καὶ τὶς ἑρμηνεῖες. Εἶχαν τὴ δυνατότητα συντακτικῆς πράξεως ἡ ὁποία θὰ ἔλυνε τὸ θέμα μιὰ γιὰ πάντα; Τὴν εἶχαν. Πρὸς τί ἡ συζήτηση; Πρὸς τί ἡ προσφυγὴ σὲ νομικοὺς ἔγκυρους κύκλους;

Ἡ ἀπάντηση εἶναι ὅτι ἀμνηστεύθηκαν, γιατί ὑπάρχει πλήρης πρόθεση ἀμνηστεύσεως μετὰ τὶς ἐκλογές. Τὸ ἀρχεῖο ἀνοιγμένει, εἴμαστε βέβαιοι, καὶ ὑπάρχει ἡ δεύτερη σκόπιμη ἀσάφεια.

Τό καθεστωτικό

Εἶχα ἐπισημάνει ὅτι ἡ ἀσάφεια περὶ τὸ καθεστωτικὸ μπορεῖ νὰ ὀφείλεται σὲ δυὸ διαφορετικοὺς λόγους. Ὁ ἕνας γιὰ νὰ κατέβη ὅσο πιὸ ἑνωμένη, γίνεται, ἡ δεξιὰ παράταξη. Ὁ ἄλλος γιατί πραγματικὰ ἔχει στηθῆ παγίδα γιὰ τὴν ἐπαναφορὰ τῆς μοναρχίας, ἑνὸς θεσμοῦ ποὺ οὔτε ὁ λαὸς στὴ συντριπτική του πλειοψηφία, μὰ οὔτε οἱ Ἔνοπλες Δυνάμεις ἀποδέχονται σ' αὐτὴ τὴ χώρα.

Πρὸς τί ἡ μετάθεση τοῦ δημοψηφίσματος ὕστερα ἀπὸ τὶς ἐκλογὲς ἀναθεωρητικῆς Βουλῆς; Πῶς μπορεῖ νὰ διαλέξη ἡ ἀναθεωρητικὴ Βουλὴ ὅταν οἱ θεμελιώδεις διατάξεις τοῦ Συντάγματος πρόκειται νὰ ἐγκριθοῦν μὲ δημοψήφισμα ὕστερα ἀπὸ τὴν ἀναθεωρητικὴ Βουλή; Καὶ γιατί οἱ φῆμες ποὺ κυκλοφοροῦν ἔντονα ὅτι τὸ δημοψήφισμα ἴσως δὲν θὰ λάβη χώρα; Καὶ τέλος, γιατί σιωπᾶ ἡ κυβέρνηση; Γιατί σιωπᾶ ὁ ἀρχηγὸς τῆς Νέας Δημοκρατίας;

Δὲν προχωροῦμε πρὸς ἐκλογὲς κοινῆς

Λαϊκή συγκέντρωση ἡ χθεσινή Πρές-κόνφερανς

Βουλῆς. Προχωροῦμε πρὸς ἐκλογὲς ἀναθεωρητικῆς Βουλῆς.

Αὐτὴ ἡ σιγὴ προδίνει δόλο. Δὲν εἶναι δυνατὸ ἡ κυβέρνηση νὰ ὁδηγῆ τὴ χώρα σὲ ἐκλογὴ ἀναθεωρητικῆς Βουλῆς καὶ νὰ μὴ θέτη τὸ πρόβλημα τοῦ πολιτεύματος στὴν ὁλότητά του. Δὲν μπορεῖ νὰ σιωπήση ἡ Νέα Δημοκρατία πάνω στὴ μορφὴ τοῦ πολιτεύματος. Εἶναι ἀπαράδεκτο. Κι' ἂν σιωπήση ἡ Νέα Δημοκρατία ἐμεῖς δὲν πρόκειται νὰ σιωπήσουμε. Γνωρίζουμε ὅτι στόχος μακροπρόθεσμος εἶναι ἡ ἐπανασυγκόλληση, ἡ ἀνασυγκρότηση τοῦ κομματικοῦ κράτους τῆς δεξιᾶς. Καὶ ἐπισημαίνω ξανὰ τὰ τρία στοιχεῖα ποὺ ἀπαρτίζουν αὐτὸν τὸν μηχανισμό. Εἶναι τὰ ἀνάκτορα, οἱ βασιλόφρονες. Εἶναι ὁ πολιτικὸς μηχανισμὸς ποὺ ἱστορικὰ ταυτίστηκε στὰ χρόνια μας μὲ τὴν ΕΡΕ καὶ εἶναι τέλος τὸ παρακράτος, ποὺ γιὰ 7½ χρόνια ἦταν στὸ προσκήνιο, ποὺ ξαναπῆγε σήμερα στὸ παρασκήνιο γιὰ νὰ συνεξουσιάση μὲ τὶς πολιτικὲς δυνάμεις τῆς χώρας. Θὰ πρέπει νὰ ξέρη κάθε Ἕλληνας πολίτης πὼς ἡ ψῆφος αὐτὴ τὴ φορὰ ποὺ ρίχνει δὲν εἶναι ψῆφος γιὰ ἕνα κοινὸ Κοινοβούλιο, κρίνει τὸ μέλλον τοῦ τόπου γι' αὐτὸ ἡ μάχη, ποὺ θὰ δοθῆ πρέπει νὰ εἶναι σκληρή. Τὸ ποιὸς κυβερνᾷ τὴν Ἑλλάδα εἶναι ξανὰ τὸ θέμα τῶν ἐκλογῶν τῆς 17ης Νοεμβρίου.

Ἡ Ε.Κ. συμπολίτευση

Θὰ ἤθελα πρὶν τελειώσω νὰ ἀναφερθῶ στὸν πολιτικὸ χῶρο. Αὐτὸ ποὺ εἶχα πεῖ στοὺς δημοσιογράφους, πρὶν ἀπὸ λίγες ἑβδομάδες βγῆκε ἀληθινό. Ἡ Ἕνωση Κέντρου ἔγινε κόμμα συμπολιτεύσεως, κυβερνητικὸ κόμμα. Στὸν χῶρο τῆς ἀντιπολιτεύσεως σήμερα, ὑπάρχουν μόνο δυὸ κόμματα, τὸ Πανελλήνιο Σοσιαλιστικὸ Κίνημα καὶ ἡ Ἑνωμένη Ἀριστερά. Δὲν θὰ ἦταν ἐνδιαφέρον γιὰ μᾶς τὸ ὅτι κάποιο κόμμα εἶναι κυβερνητικό. Δὲν θὰ εἶχε ἐνδιαφέρον. Τρία, τέσσερα, πέντε ὅσα θέλετε. Ἀλλὰ ἔχει μιὰ ἰδιαίτερη ἱστορικὴ σημασία ὅτι χρησιμοποιήθηκε ὁ τίτλος τῆς Ε. Κ. ποὺ ταυτίζεται μὲ δυὸ ἀνένδοτους ἀγῶνες, γιὰ τὴ λαϊκὴ κυριαρχία. Ὅτι ταυτίστηκε αὐτὸς ὁ τίτλος μὲ σύμπραξη μὲ τὴ Νέα Δημοκρατία καὶ τὴν κυβέρνηση γιὰ νὰ τεθοῦν τὰ θεμέλια τοῦ κράτους τοῦ κομματικοῦ τῆς δεξιᾶς καὶ τῆς καταδυναστεύσεως τοῦ τόπου.

Γι' αὐτὸ εἴμαστε ὑποχρεωμένοι νὰ τὸ καταγγείλουμε στὸν λαό. Θὰ πρέπει νὰ ξέρη ὁ πολίτης ὅτι ἡ ψῆφος του, εἴτε εἶναι ψῆφος γιὰ τὴ Νέα Δημοκρατία εἴτε εἶναι ψῆφος γιὰ τὴν Ε. Κ. εἶναι ψῆφος κυβερνητική, εἶναι ψῆφος γιὰ τὴν ἐπανασυγκόλληση τοῦ κράτους τῆς δεξιᾶς καὶ τὴν καταδυνάστευση τοῦ λαοῦ μας ἀπὸ ξένα καὶ ντόπια μονοπωλιακὰ καὶ ἄλλα συμφέροντα».

Δ. ΚΑΡΑΓΙΩΡΓΑΣ: Κίνημα δημοκρατικό καί σοσιαλιστικό

«Ἤθελα νὰ πῶ δυὸ λόγια γιὰ τὶς ρίζες ποὺ ἔχει τὸ Πανελλήνιο Σοσιαλιστικὸ Κίνημα, γιὰ τὸ ἰδεολογικό του ὑπόβαθρο, γιὰ τὴν ὀργανωτική του δομή. Οἱ δύο ἀντιστασιακὲς ὀργανώσεις, Δημοκρατικὴ Ἄμυνα καὶ ΠΑΚ, ὕστερα ἀπὸ συνεννοήσεις καὶ γόνιμες συζητήσεις ποὺ κράτησαν σχεδὸν ἕνα μῆνα, ἀποφάσισαν νὰ συνιδρύσουν πλέον ὁριστικὰ τὸ ΠΑΝΕΛΛΗΝΙΟ ΣΟΣΙΑΛΙΣΤΙΚΟ ΚΙΝΗΜΑ. Ἡ Δημοκρατικὴ Ἄμυνα πῆρε τὴν ἀπόφαση αὐτὴ μὲ συντριπτικὴ πλειοψηφία τῶν ἀμυνιτῶν, στὴν τελευταία μας γενικὴ συνέλευση.

Ἰδεολογικές βάσεις

Τὸ ἰδεολογικὸ ὑπόβαθρο τοῦ ΠΑΣΟΚ ποὺ ξεκινᾶνε οἱ δυὸ ἀντιστασιακὲς ὀργανώσεις εἶναι τὸ ἑξῆς: δημοκρατικὸ καὶ σοσιαλιστικό. Τοῦτο γίνεται ξεκάθαρο μὲ τὴ διατύπωση τῆς ἑξῆς θέσεως, ὁ λαὸς εἶναι κυρίαρχος μόνο ἂν συμμετέχη οὐσιαστικά, στὶς ἀποφάσεις ποὺ ἀφοροῦν τὴν μοῖρα του καὶ τὰ πεπρωμένα του. Ὅταν ὁ ἴδιος ἀποφασίζη συλλογικά, ἐλεύθερος καὶ ἀδέσμευτος γιὰ τὸν προγραμματισμὸ τῆς οἰκονομίας του, γιὰ τὴν παιδεία του, γιὰ τὴν τοποθέτησή του τὴ διεθνή, γιὰ τὴν διανομὴ τοῦ εἰσοδήματος, γιὰ ὅλες τὶς ἐπιλογὲς ποὺ τὸν ἀφοροῦν. Αὐτὴ ἡ βασικὴ θέση τοῦ ΠΑΣΟΚ εἶναι τὸ κατασταλαγμα μιᾶς πικρῆς ἐμπειρίας ποὺ ἔγινε σ' αὐτὸν τὸν τόπο.

Τὸ ΠΑΣΟΚ ἔχει μόνο ἕνα σκοπὸ καὶ ἕνα ὅραμα νὰ παλαίψη γιὰ νὰ χτίση μιὰ δημοκρατικὴ καὶ συνάμα σοσιαλιστικὴ κοινωνία ἡ ὁποία νὰ διασφαλίζη τὸν ἑλληνικὸ λαό, νὰ συμμετέχη οὐσιαστικὰ στὶς ἐθνικές του ἐκλογές. Αὐτὸ ἀκριβῶς εἶναι ἐκεῖνο ποὺ διαχωρίζει τὸ δικό μας σοσιαλιστικὸ κίνημα ἀπὸ τὰ παραδοσιακὰ σοσιαλδημοκρατικὰ πρότυπα, ποὺ βλέπουν τὸ κράτος σὰν τὸν καλὸ Σαμαρείτη ποὺ δίνει βοήθεια καὶ ἐπιδόματα στὶς φτωχὲς τάξεις, ἀλλὰ ἀφήνει τοὺς μεσάζοντες νὰ σφετερίζωνται τὸ μόχθο τοῦ ἀγράτη, ἀφήνει τὰ μονοπώλια νὰ ἐκμεταλεύωνται τοὺς ἐργάτες, ἀφήνει τὶς πολυεθνικὲς ἑταιρίες νὰ καταβροχθίζουν τοὺς μικροβιοτέχνες καὶ τοὺς μικροεπαγγελματίες.

Λαϊκή συσπείρωση

Τὸ ΠΑΣΟΚ προχωρεῖ στὸν ἀγῶνα του γιὰ τὶς παραπάνω ἀρχὲς καὶ θέσεις ὀργανώνοντας συστηματικὰ καὶ μεθοδικὰ τὸν ἑλληνικὸ λαό. Ἡ ὀργάνωση αὐτὴ ὅπως σᾶς εἶπα προηγούμενα εἶναι γνήσια δημοκρατική, θὰ εἶναι γνήσια δημοκρατικὴ ἀπὸ τὴ βάση μέχρι τὴν κορυφή.

Ἡ μεγαλύτερη διασφάλιση καὶ ἡ μεγαλύτερη ἐγγύηση ὅτι θὰ διασφαλιστοῦν μέσα στὸ κίνημα οἱ δημοκρατικὲς διαδικασίες εἶναι ἡ ἀπαίτηση τῆς μεγάλης πλειοψηφίας τοῦ ἑλληνικοῦ λαοῦ καὶ κυρίως τῶν νέων ἀνθρώπων, νὰ συμμετέχη καὶ ὁ τελευταῖος πολίτης ἀπὸ τὸ χωριὸ στὶς διαδικασίες γιὰ τὴν ἀνάδειξη τῶν ἡγετικῶν ὀργάνων τοῦ κινήματος, γιὰ τὴ χάραξη τῆς γενικῆς πολιτικῆς γραμμῆς τοῦ κινήματος μέσω τοῦ συνεδρίου καὶ γιὰ τὴν ὑπόδειξη τῶν ὑποψηφίων».

Στὴν συνέχεια ἀπαντώντας σὲ ἐρωτήσεις τῶν δημοσιογράφων οἱ κ.κ. Α. Παπανδρέου, Β. Φίλιας καὶ Δ. Καράγιωργας, εἶπαν τὰ ἀκόλουθα:

Πολίτης ὄχι ψηφοφόρος

■ Ἡ πολιτικὴ δράση ταυτίζεται στὴν Ἑλλάδα μόνο μὲ τὸ Κοινοβούλιο. Ἡ ἀντίληψη αὐτὴ περιορίζει τὸν πολίτη μόνο στὸν ρόλο τοῦ ψηφοφόρου. Τώρα ἡ ἀντίληψη αὐτὴ πρέπει νὰ σπάση. Πρέπει νὰ περάσουμε στὴν λαϊκὴ ἐξουσία σὲ ὅλους τοὺς τομεῖς τῆς δημόσιας ζωῆς.

■ Ἡ κυβερνητικὴ πολιτικὴ στὸ Κυπριακὸ εἶναι ἀσαφὴς καὶ δημιουργεῖ ὑποψίες ὅτι ἐπιχειρεῖται ὑφαρπαγὴ λαϊκῆς ἐντολῆς γιὰ νὰ προχωρήση στὴν διχοτόμηση.

■ Ἐπανέλαβε τὴ θέση του ὅτι κίνδυνος γιὰ πραξικόπημα δὲν ὑπάρχει γιατί τὸ πραξικόπημα «συγκυβερνᾶ».

■ Ἡ Κοινοβουλευτικὴ Ὁμάδα τῆς Ἑνώσεως Κέντρου ἔχει ταυτισθῆ πλήρως μὲ τὴν καραμανλικὴ πολιτική, μὲ τὴν πολιτικὴ τῆς κυβερνήσεως, μὲ τὴν πολιτικὴ τῆς «Νέας Δημοκρατίας». Ἐξαιρέσεις μπορεῖ νὰ ὑπάρχουν. Ἐξαίρεση σημαντικὴ καὶ φωτεινὴ εἶναι ὁ Γιάννης Ζίγδης.

■ Τὸ ΠΑΣΟΚ ἀκολουθεῖ δημοκρατικὲς διαδικασίες. Ὅπως γιὰ ὅλους μας, ἔτσι καὶ γιὰ ὅσους ἀπὸ τοὺς βουλευτὲς τῆς Ε. Κ. ἤθελαν νὰ ἔλθουν, τὰ ὀνόματα τους θὰ πήγαιναν σὲ δύο ἐπιτροπές, οἱ ὁποῖες θὰ ἀπεφαίνοντο καὶ τότε θὰ μποροῦσα νὰ ἀπαντήσω. Γιὰ τὸ ἐρώτημα ποὺ θέσατε ἂν συγκεκριμένα μέλη τῆς κοινοβουλευτικῆς ὁμάδος θὰ ἐγίνοντο δεκτὰ στὸ ΠΑΣΟΚ, ἡ ἀπάντηση εἶναι ὅτι τὸ κίνημα κρίνει κάθε ὑποψηφιότητα μὲ ἀνοικτὸ δημοκρατικὸ τρόπο.

Ἡ Ἀριστερά

■ Γιὰ τὸν ἀντιπολιτευτικὸ ἀγῶνα σήμερα ἐν ὄψει τῶν δύο συγκυβερνητικῶν κομμάτων, τὸ καλύτερο ἀποτέλεσμα ποὺ θὰ ἐκφράζη πιὸ γνήσια τὶς δημοκρατικές, προοδευτικές, σοσιαλιστικὲς δυνάμεις, εἶναι ἡ αὐτοτελὴς κάθοδος τοῦ ΠΑΣΟΚ καὶ τῆς Ἑνωμένης Ἀριστερᾶς καὶ ὄχι ἡ σύμπραξη.

■ Ὁ Ζίγδης καὶ παίζει καὶ θὰ παίξη ενα βασικὸ ρόλο στὸν ἑλληνικὸ πολιτικὸ χῶρο. Τὸ θέμα συνεργασίας μὲ τὸν Γιάννη Ζίγδη ὅπως τίθεται ἀπὸ σᾶς εἶναι θέμα συνεργασίας ἑνὸς κινήματος μὲ μιὰ φυσιογνωμία. Δὲν εἶμαι σὲ θέση αὐτὴ τὴ στιγμὴ νὰ σᾶς πῶ ἂν ὑπάρχη μαντέλλο τὸ ὁποῖο ἐπιτρέπει κάτι τέτοιο. Τὸν Ζίγδη τὸν τιμοῦμε. Δὲν ὑπάρχει καμμιὰ ἀμφιβολία καὶ δὲν εἶμαι σὲ θέση νὰ προσθέσω, διότι δὲν ὑπάρχει μέχρι τοῦδε καμμία συγκεκριμένη πρόταση πρὸς αὐτὴ τὴν κατεύθυνση.

■ Θὰ προχωρήσουμε στὸν σοσιαλισμὸ χωρὶς παραβίαση τῶν ἐλευθεριῶν τοῦ λαοῦ. Βεβαίως μὲ τὶς δυνατότητες καὶ μὲ τοὺς δρόμους ποὺ θὰ μᾶς ἐπιτρέψη ἡ δημοκρατικὴ διαδικασία.

■ Δὲν ἐπιδιώκουμε κυβέρνηση. Ἐπιδιώκουμε τὴν ἐξουσία. Ἐπιδιώκουμε τὴν ἐξουσία μὲ δημοκρατικὰ μέσα. Τὴν σοσιαλιστικὴ ἐξουσία, ἀλλὰ μὲ δημοκρατικὰ μέσα. Ἐὰν δυνάμεις σταθοῦν μπροστὰ σ' αὐτὸ τὸ δρόμο, βεβαίως θὰ τὶς ἀποκρούσουμε.

■ Ἀκριβῶς διότι ὁ κ. Καραμανλῆς δὲν ἔχει πάρει θέση, ἀκριβῶς διότι τὸ δημοψήφισμα μετετέθη ὕστερα ἀπὸ τὶς ἐκλογές, ἀκριβῶς διότι σὲ κρίσιμες θέσεις τοῦ κρατικοῦ μηχανισμοῦ καὶ τοῦ κυβερνητικοῦ μηχανισμοῦ τοποθετοῦνται ἄνθρωποι ποὺ εἶναι φανατικοὶ βασιλόφρονες, γι' αὐτοὺς ὅλους τοὺς λόγους ὁδηγοῦμαι στὸ συμπέρασμα ὅτι ἄσχετα ἀπὸ τὶς δικές του προτιμήσεις ὁδηγεῖται ὁ πρόεδρος τῆς κυβερνήσεως στὴν ἐπαναφορὰ τῆς μοναρχίας.

ΕΡΩΤΗΣΗ: Πιστεύετε ὅτι ὁ Στρατὸς δὲν θὰ ἀντιδράση σὲ μιὰ ἐπάνοδο τοῦ Βασιλέως;

ΠΑΠΑΝΔΡΕΟΥ: Δυστυχῶς οἱ πληροφορίες μου εἶναι πολὺ λίγες γιὰ τὶς στάσεις καὶ τὶς θέσεις τοῦ Στρατοῦ. Ἡ προσωπική μου γνώμη εἶναι ὅτι ὁ Στρατός, τὸ σῶμα τῶν ἀξιωματικῶν στὴ μεγάλη του πλειοψηφία δὲν ἐπιθυμεῖ τὴν ἐπάνοδο τῆς μοναρχίας. Καὶ οἱ λόγοι εἶναι πολλοὶ καὶ μεταξὺ ἄλλων καὶ ἐπαγγελματικοί. Ἀλλὰ ὄχι μόνο, γιατί ἡ μοναρχία στὴν Ἑλλάδα δὲν εἶναι ἁπλῶς μιὰ μοναρχία εἶναι ὁ τοποτηρητὴς ξένων συμφερόντων καὶ ὁ φορέας ξένων ἐπιρροῶν. Νὰ μὴ ξεχνᾶμε ἐπιτέλους, πῶς ἦρθε ἡ μοναρχία στὴν Ἑλλάδα. Ἐπεβλήθη γιὰ νὰ ἐπιλύση θέματα μεγάλων δυνάμεων τῆς ἐποχῆς καὶ καθιερώθηκε ἡ μοναρχία στὴν Ἑλλάδα ὡς θεσμὸς ποὺ ἐξέφραζε ξένα συμφέροντα. Μὴν τὸ ξεχνᾶμε αὐτό. Καὶ μὴ ξεχνᾶμε τὶς ἀπαγορευτικὲς διατάξεις τὸ ποιὸς μπορεῖ νὰ εἶναι μονάρχης στὴν Ἑλλάδα, ὄχι ὅτι ἐπιδιώκει κανεὶς Ἕλληνας εἶμαι βέβαιος.

Στὴν συνέντευξη Τύπου παρευρέθηκαν οἱ πρώην βουλευτές: Ι. Ἀλευρᾶς, Ι. Κουτσοχέρας, Ι. Χαραλαμπόπουλος, Ι. Παπασπύρου, Στ. Μπίρης καὶ οἱ πολιτευτές: Α. Κακλαμάνης, Ι. Σκουλαρίκης, Φ. Κούτσικος, Ξ. Πελοποννήσιος, Δ. Μπουλούκος, Γ. Κασιμάτης, Π. Κρητικός, Ε. Γιαννόπουλος, Λ. Βερυβάκης καὶ Μ. Κουτσόγιωργας.

Ὁ κ. Γαρουφαλιᾶς διοργανώνει Χουντοβασιλικὸν Κόμμα (ὁ Τύπος)

Χωρὶς λόγια
(τοῦ Π. ΦΛΩΡΟΥ)

Τά μέλη τῆς προσωρινῆς Κεντρικῆς Ἐπιτροπῆς τοῦ ΠΑΣΟΚ

Ἡ προσωρινὴ Κ. Ε. τοῦ ΠΑΣΟΚ ἀποτελεῖται ἀπὸ 75 μέλη. Ὅσοι μετέχουν στὴν Κ. Ε. ποὺ θὰ κατευθύνη τὴν ὀργάνωση τοῦ Κινήματος δὲν πρόκειται νὰ πολιτευθοῦν. Παρουσιάζουμε τὰ ὀνόματά τους σὲ ἀπόλυτη ἀλφαβητικὴ σειρά:

Ἀλεξόπουλος Θ., Ἀνδρουτσόπουλος Κ., Βαρβάκης Κ., Βάσης Λ., Βασιλειάδης Δ., Βασιλείου Γ., Βογιαζίδης Δ., Βούλγαρη Ἑλένη, Γιώτας Στ., Δαλαβάγκας Γ., Δέδες Σ., Δημόπουλος Ν., Δροσογιάννης Α., Ἐλευθεριάδης Δ., Εὐθυμία Π., Ζιώγκας Μ., Ζουμπογιώργος Ν., Ζυγογιάννης Γ., Θωμίδου Σαύλα, Καβουνίδης Σπ., Καβαλιώτου Χριστίνα, Καράγιωργας Σ., Καρρᾶς Α., Κάτρης Γ., Κατσιφάρας Γ., Κεσσίδης Π., Κίσσονας Γ., Κοκκόλα Ἀγγέλα, Κούρτη Χριστίνα, Κουτσογιάννης, Κωνσταντόπουλος Ν., Κωτσάκης Ν., Λαγάκος Δ., Λαζαρίδης Π., Λαλιώτης Κ., Λιάνης Γ., Λαμπρόπουλος Ο., Λιβανῆς Α., Μερκούρης Σπ., Μίχα Μαρία, Μαναλκίδης Κ., Μιχαλόπουλος Ν., Μπαυραζάκης Ν., Ντόλκας Α., Ξανθάκης Ν., Ξύδης Α., Οἰκονομοπούλου Μ., Πάκος Φ., Πανταζόπουλος Στ., Παπανίκος Δ., Παπαδόπουλος Α., Παπαθανασίου Χρ., Παπανδρέου Βάσω, Παπαβᾶτος Α., Πολίτης Α., Πρόκος Α., Πυρζᾶς Κ., Ρόκκος Δ., Σιπητάνος Γ., Σακελλαρόπουλος Α., Στάγκος Α., Σταυρίδης Ν., Σειτανίδης Ν., Σημίτης Κ., Σοκυλᾶ Τασία, Τσουρᾶς Θ., Τσοχατζόπουλος Α., Τζώρτζης Γ., Φίλιας Β., Φραγκιᾶς Α., Φλέμιγκ Ἀμαλία, Φιλίππου Κατερίνα, Φιλιππᾶτος Α., Χαραλαμπόπουλος Γ., Χρυσάνθης Γ.

Ὅσο σέ ξυρίζει τό κρατᾶς ... ...μετά τό πετᾶς !!

Τὸ BIC γιὰ ξύρισμα εἶναι ἡ παγκόσμια ΑΛΛΑΓΗ στὶς συνθῆκες τοῦ ξυρίσματος.
Ξεχᾶστε τώρα τὶς λέξεις ξυραφάκι καὶ μηχανὴ καὶ ἀπολαῦστε τὸ νέο ἑνιαῖο σύνολο.
BIC γιὰ ξύρισμα
Τὸ φτιάξαμε ΕΝΙΑΙΟ ΣΥΝΟΛΟ γιὰ νὰ μπορῆ νὰ ἐξυπηρετῆ σωστὰ τὶς ἀνάγκες τοῦ δικοῦ σας ξυρίσματος.
Ἔχει σταθερά: Τὴν σωστὴ γωνία κλίσεως, τὴν σωστὴ ἀπόσταση ἀπὸ τὴν ἐπιδερμίδα, τὰ σωστὰ κενά, τὸ σωστὸ βάρος, ποὺ ἐπιτρέπει τὴν ρύθμιση τῆς πιέσεως, τὸ σωστὸ σχῆμα γιὰ νὰ ξυρίζη τὰ δύσκολα σημεῖα.
Διάρκεια ποὺ ξεπερνᾶ τὰ γνωστὰ ὅρια.

Μὲ μιὰ φανταστικὰ χαμηλὴ τιμή, δίνει τὰ πολλὰ - τέλεια - ΚΑΘΑΡΑ - χωρὶς προβλήματα ξυρίσματα ποὺ ἐπιθυμεῖτε καὶ ...
Πετιέται ὁλόκληρο
Μετὰ ἕνα καινούριο σύνολο BIC καὶ αὐτὸ εἶναι ὅλο.
Τώρα φαίνεται ἁπλό. Ὅπως ὅλες οἱ μεγάλες ἰδέες (ἀφοῦ ἐφευρεθοῦν).
Ἡ ἀλλαγὴ ἔγινε.
Περασμένα - ξεχασμένα ἡ μηχανή, τὸ ξυραφάκι, τὰ προβλήματα, τὰ ἔξοδα.
BIC γιὰ ξύρισμα
Γράφει τὴν νέα - παγκόσμια - ἱστορία τοῦ ξυρίσματος.
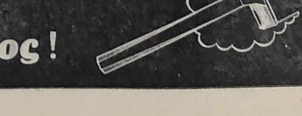
BIC γιά ξύρισμα
Γράφει τήν ΝΕΑ παγκόσμια ἱστορία τοῦ ξυρίσματος !