

★ Με τρεις διαδοχικές μειώσεις, που θα φθάσουν σε σύνολο 15% μέσα στο 1992, θα περιοριστούν οι υποχρεωτικές τοποθετήσεις των καταθέσεων των εμπορικών τραπεζών σε έντοκα γραμμάτια. Η διαδικασία για φέτος ξεκινάει από την 1η Φεβρουαρίου. Έτσι, με απόφαση του Διοικητή της Τράπεζας Ελλάδος Δ. Χαλιδιού, από 30% στο τέλος του 1991, θα μειωθεί στο 25%. Η δεύτερη μείωση θα γίνει από 1η Ιουλίου.

ΟΙΚΟΝΟΜΙΑ

και αγορά

ΣΑΒΒΑΤΟ
25
ΙΑΝΟΥΑΡΙΟΥ

ΦΟΡΟΛΗΜΜΕΙΑ: ΚΑΜΗΛΟΜΙΣΘΟΙ ΟΙ ΜΕΓΑΛΟΙ ΧΑΜΕΝΟΙ

Θα πληρώσουν παραπάνω... οι μισοί φορολογούμενοι

ΦΟΡΟΣ ΓΙΑ ΟΙΚΟΓΕΝΕΙΑ ΜΕ ΔΥΟ ΕΡΓΑΖΟΜΕΝΟΥΣ ΣΥΖΥΓΟΥΣ

Των Γ. ΚΑΡΑΜΑΝΩΛΗ
- Γ.Χ. ΠΑΠΑΓΕΩΡΓΙΟΥ

ΠΡΟΣΘΕΤΗ φορολογική επιβάρυνση για τους μισούς περίπου μισθωτούς και συνταξιούχους επιφέρει το νέο σύστημα φορολογίας εισοδήματος που ανακοίνωσε η κυβέρνηση.

Με το νέο φορολογικό σύστημα, μια οικογένεια στην οποία εργάζονται και οι δύο σύζυγοι και δηλώνει ο καθένας εισόδημα 1,5 εκατ. δραχμές το χρόνο, θα πληρώσει συνολικά περισσότερο φόρο με το νέο σύστημα, εφόσον έχει παιδιά.

Ακόμη, αρκετές κατηγορίες χαμηλών εισοδημάτων θα κληθούν να καταβάλουν φόρο με το νέο σύστημα, ενώ με το παλιό δεν θα πλήρωναν καθόλου φόρο.

Η διαπίστωση αυτή προκύπτει από τους υπολογισμούς του φόρου που αντιστοιχεί σε διάφορα εισοδήματα, με το νέο και το παλιό σύστημα, τους οποίους έκανε η «Ε».

Τη φορολογική επιβάρυνση των χαμηλών εισοδημάτων επισημαίνει και η ΑΔΕΔΥ με χθεσινή ανακοίνωσή της. Η ΑΔΕΔΥ χαρακτηρίζει ακόμη «ασύστολο ψέμα» τον ισχυρισμό του υπουργού Οικονομικών ότι «ο μέσος όρος ετήσιου εισοδήματος των δημοσίων υπαλλήλων είναι 3 εκατ. δρχ.».

Οι μισοί περίπου από τους φορολογούμενους μισθωτούς και συνταξιούχους δηλώνουν στην Εφορία εισοδήματα γύρω στο 1,5 εκατ. δρχ. για κάθε σύζυγο, όπως διευκρίνισε στην «Ε» αρμόδια πηγή του υπουργείου Οικονομικών.

Σημειώνουμε ότι τα ακριβή στοιχεία για το ύψος των εισοδημάτων που απέκτησαν οι φορολογούμενοι το 1990 και δήλωσαν το 1991 δεν έχουν ακόμη ανακοινωθεί.

Όπως προκύπτει από τους υπολογισμούς του φόρου εισοδήματος με το νέο σύστημα, η επιβάρυνση είναι μεγαλύτερη όσο χαμηλότερο είναι το εισόδημα (πέρα από το εισόδημα μέχρι 1 εκατομμύριο, το οποίο δεν φορολογείται), ενώ, αντίστροφα, η ελάφρυνση είναι μεγαλύτερη στα υψηλότερα εισοδήματα.

Αναλυτικότερα, όπως προκύπτει από τον παρατιθέμενο πίνακα:

□ Μια οικογένεια με δύο εργαζόμενους συζύγους που παίρνουν το βασικό μισθό της Γενικής Συλλογικής Σύμβασης Εργασίας

ΕΙΣΟΔΗΜΑ		ΣΥΝΟΛΙΚΟΣ ΦΟΡΟΣ ΓΙΑ ΤΗΝ ΟΙΚΟΓΕΝΕΙΑ									
ΑΝΔΡΑΣ	ΓΥΝΑΙΚΑ	ΟΙΚΟΓΕΝΕΙΑ ΧΩΡΙΣ ΠΑΙΔΙΑ		ΜΕ ΕΝΑ ΠΑΙΔΙ		ΜΕ 2 ΠΑΙΔΙΑ		ΜΕ 3 ΠΑΙΔΙΑ		ΜΕ 4 ΠΑΙΔΙΑ	
		ΠΑΛΙΟΣ	ΝΕΟΣ	ΠΑΛΙΟΣ	ΝΕΟΣ	ΠΑΛΙΟΣ	ΝΕΟΣ	ΠΑΛΙΟΣ	ΝΕΟΣ	ΠΑΛΙΟΣ	ΝΕΟΣ
(85.554) 1.197.756	(85.554) 1.197.756	0	17.798	0	17.304	0	16.315	0	14.832	0	13.349
(90.000) 1.260.000	(90.000) 1.260.000	0	23.400	0	22.750	0	21.450	0	19.500	0	17.550
(120.000) 1.680.000	(90.000) 1.260.000	91.500	42.300	0	40.600	0	37.200	0	32.100	0	27.100
(120.000) 1.680.000	(120.000) 1.680.000	204.000	61.200	117.000	59.500	30.000	56.100	0	51.000	0	45.900
(140.000) 1.960.000	(120.000) 1.680.000	288.000	73.800	201.000	71.400	114.000	66.600	0	59.400	0	52.200
(150.000) 2.100.000	(150.000) 2.100.000	456.000	99.000	369.000	96.250	282.000	90.750	165.000	82.500	6.000	74.250
(107.143) 1.500.000	(107.143) 1.500.000	96.000	45.000	9.000	43.750	0	41.250	0	37.500	0	33.750
(190.000) 2.660.000	(190.000) 2.660.000	792.000	178.200	705.000	173.250	618.000	163.350	501.000	148.500	342.000	133.650
(200.000) 2.800.000	(200.000) 2.800.000	876.000	216.000	789.000	210.000	702.000	198.000	585.000	180.000	426.000	162.000
(200.000) 2.800.000	(150.000) 2.100.000	666.000	157.500	579.000	151.500	492.000	139.500	375.000	121.500	216.000	103.500
(250.000) 3.500.000	(250.000) 3.500.000	1.426.000	405.000	1.339.000	339.750	1.252.000	371.250	1.135.000	337.500	976.000	303.750
(300.000) 4.200.000	(300.000) 4.200.000	2.028.000	648.000	1.941.000	630.000	1.854.000	594.000	1.737.000	540.000	1.578.000	486.000
(300.000) 4.200.000	(200.000) 2.800.000	1.452.000	432.000	1.365.000	414.000	1.278.000	378.000	1.161.000	324.000	1.002.000	270.000
(400.000) 5.600.000	(200.000) 2.800.000	2.054.000	810.000	1.967.000	771.000	1.880.000	693.000	1.763.000	576.000	1.604.000	459.000
(250.000) 3.500.000	(150.000) 2.100.000	941.000	252.000	854.000	240.750	767.000	218.250	650.000	184.500	491.000	150.750
(300.000) 4.200.000	(150.000) 2.100.000	1.242.000	373.500	1.155.000	355.500	1.068.000	319.500	951.000	265.500	792.000	211.500

(Σε παρένθεση: το μηνιαίο εισόδημα)

Στον πίνακα υπολογίζεται ο φόρος που αντιστοιχεί σε οικογένειες όπου και οι δύο σύζυγοι εργάζονται ως μισθωτοί. Οι υπολογισμοί έγιναν για διάφορες ενδεικτικές κατηγορίες εισοδήματος, με το παλιό και με το νέο σύστημα. Στον υπολογισμό θεωρείται ότι όλο το εισόδημα προέρ-

ρο ύψους 40.600 δρχ. εάν έχει ένα παιδί, 37.200 δρχ. με δύο παιδιά, 32.100 δρχ. με τρία παιδιά, και 27.100 δρχ. με τέσσερα παιδιά. Με το παλιό σύστημα δεν θα πλήρωνε καθόλου φόρο. Για τα εισοδήματα αυτά προκύπτει ελάφρυνση όταν η οικογένεια δεν έχει παιδιά.

□ Μια οικογένεια με τον κάθε σύζυγο να δηλώνει 1,5 εκατ. δρχ. εισόδημα θα πληρώσει 43.750 δρχ., με ένα παιδί, ενώ με το παλιό σύστημα θα πλήρωνε μόνο 9.000 δρχ. Με δυο παιδιά η ίδια οικογένεια θα πληρώσει 41.250 δρχ., ενώ με το παλιό σύστημα δεν θα πλή-

ρωνε τίποτα, με τρία παιδιά 37.500 δρχ. και με τέσσερα παιδιά 33.750 δρχ. Εάν η οικογένεια αυτή δεν έχει παιδιά, τότε ωφελείται από τα νέα μέτρα, αφού με το νέο σύστημα θα πληρώσει 45.000 δρχ., ενώ με το παλιό σύστημα θα πλήρωνε 96.000 δρχ.

χεται από μισθωτές υπηρεσίες. Υπολογίστηκαν τα αφορολόγητα ποσά με και χωρίς αποδείξεις που αντιστοιχούν στο κάθε παράδειγμα, ανάλογα με την οικογενειακή κατάσταση. Το ετήσιο εισόδημα είναι 14 φορές το μηνιαίο (λόγω δώρων)

□ Μια οικογένεια με τον κάθε σύζυγο να δηλώνει 1,5 εκατ. δρχ. εισόδημα θα πληρώσει 43.750 δρχ., με ένα παιδί, ενώ με το παλιό σύστημα θα πλήρωνε μόνο 9.000 δρχ. Με δυο παιδιά η ίδια οικογένεια θα πληρώσει 41.250 δρχ., ενώ με το παλιό σύστημα δεν θα πλή-

Τα αφορολόγητα

□ Οι επιβαρύνσεις αυτές οφείλονται στην κατάργηση των αφορολόγητων ποσών, τα οποία αυξάνονταν ανάλογα με τα μέλη της οικογένειας.

Οι ελαφρύνσεις αρχίζουν

από τα υψηλότερα εισοδήματα και μάλιστα είναι ιδιαίτερα σημαντικές.

Έτσι:

□ Μια οικογένεια όπου ο σύζυγος κερδίζει 200.000 δραχμές το μήνα και η σύζυγος 150.000 δρχ. θα πληρώσει 157.500 δρχ. με το νέο σύστημα, ενώ με το παλιό ο φόρος θα έφθανε τις 666.000 δρχ. Εάν η ίδια οικογένεια έχει τέσσερα παιδιά θα πληρώσει 103.500 δρχ., ενώ με το παλιό σύστημα θα πλήρωνε 216.000 δρχ.

Είναι ενδιαφέρον να σημειωθεί ότι στο παράδειγμα

Συνέχεια στη σελ. 54

Παράπονα
κατά υπουργών
για την απο-
κρατικοποίηση

Παράπονα για την απροθυμία με την οποία αντιμετωπίζουν οι συνάδελφοί του την αποκρατικοποίηση, έκανε στον πρωθυπουργό Κωνσταντίνο Μητσοτάκη, ο υπουργός Βιομηχανίας και Εμπορίου Ανδρέας Ανδριανόπουλος.

Σύμφωνα με πληροφορίες, το θέμα έθεσε στον πρωθυπουργό ο υπουργός, κατά τη χθεσινή συνεδρίαση της κυβερνητικής επιτροπής.

Παρά τη στάση των συναδέλφων του, ο κ. Ανδριανόπουλος διαβεβαίωσε τον πρωθυπουργό ότι η αποκρατικοποίηση θα προχωρήσει, αφού ο μεγαλύτερος όγκος των επιχειρήσεων ανήκει στο υπουργείο που εποπτεύει.

Με τις επιχειρήσεις αυτές θα ξεκινήσει και η διαδικασία στη Διυπουργική Επιτροπή Αποκρατικοποίησης, που εκτός απρόοπτου θα συνεδριάσει στις 30 Ιανουαρίου.

Εξάλλου, χθες, πραγματοποιήθηκε σύσκεψη στο Μέγαρο Μαξίμου υπό τον πρωθυπουργό και με τη συμμετοχή του υπουργού Α. Ανδριανόπουλου και του υφυπουργού Βασ. Μαντζώρη.

Αντικείμενο της σύσκεψης ήταν το κυβερνητικό έργο στο υπουργείο Βιομηχανίας, Ενέργειας και Τεχνολογίας, ενώ σύμφωνα με πληροφορίες συζητήθηκε και η διεύρυνση των αρμοδιοτήτων του υφυπουργού Βασ. Μαντζώρη στα θέματα του υπουργείου Εμπορίου.

Ενοικιαστές:
Παράταση
ενός χρόνου
για τη στέγη

Την παράταση για ένα χρόνο του ισχύοντος νόμου για την επαγγελματική στέγη ζήτησαν χθες με υπόμνημά τους που κατέθεσαν στον υπουργό Δικαιοσύνης οι εκπρόσωποι των ενοικιαστών.

Το προεδρείο του Πανελληνίου Συλλόγου Προστασίας Ενοικιαστών δεν κατέστη δυνατόν να συναντηθεί με τον υπουργό Δικαιοσύνης Μ. Παπακωνσταντίνου, λόγω έκτακτης απασχόλησής του τελευταίου. Στο υπόμνημα, εκτός από την παράταση ζητείται η αναπροσαρμογή των μισθώσεων να μην είναι μεγαλύτερη του 6% επί της αντικειμενικής αξίας του ακινήτου, με την προϋπόθεση με τις αυξήσεις το ενοίκιο να μην ξεπερνά το 100% του ήδη καταβαλλόμενου.

Μετά τη λήξη του ισχύοντος νόμου, οι ενοικιαστές ζητούν να αποδεσμευτούν όλες οι μισθώσεις από την αντικειμενική αξία των ακινήτων.

★ **Η Ελλάδα προβάλλει τα νησιά της και τα προϊόντα της σε τρεις πόλεις της Ελβετίας (Βέρνη, Βασιλεία, Ζυρίχη), στο πλαίσιο έκθεσης. Συγκεκριμένα, πρόκειται για προβολή των Κυκλάδων, και γενικότερα του Αιγαίου και των ελληνικών προϊόντων, σε ειδικά διαμορφωμένους χώρους των πέντε πολυκαταστημάτων Globus, St. Gallen και Chur. Στην έκθεση, που θα διαρκέσει πέντε βδομάδες, εκτίθενται εκθέματα του Μουσείου Κυκλαδικής Τέχνης, προϊόντα αγγιοπλαστικής, πλεκτά, ενδύματα, τρόφιμα, κρασιά και άλλα**

ΠΡΟΦΥΛΑΞΗ ΓΙΑ ΤΟ ΝΕΟ ΝΟΜΟ

Επιτροπή ΕΟΚ υπέρ εταιρειών πετρελαιοειδών

ΜΕ προσφυγή στο Ευρωπαϊκό Δικαστήριο απειλεί την ελληνική κυβέρνηση η Επιτροπή της ΕΟΚ, επειδή με το νέο νόμο για τα πετρελαιοειδή, δεσμεύει τις εταιρείες έναντι των διυλιστηρίων, ιδιωτικών και κρατικών.

Σε επιστολή που κοινοποιήθηκε στο υπουργείο Βιομηχανίας, η Επιτροπή της ΕΟΚ, υποστηρίζει ότι οι διατάξεις του νόμου, που αφορούν την τήρηση αποθεμάτων ασφαλείας, είναι αντίθετη με το Κοινωνικό Δίκαιο.

Με την ίδια επιστολή εγκαλείται, επίσης, η κυβέρνηση, γιατί δεν ενημέρωσε την Επιτροπή για το περιεχόμενο του νομοσχεδίου, πριν κατατεθεί στη Βουλή.

Από την πλευρά του το υπουργείο Βιομηχανίας, θ' αντιτείνει ότι με το νόμο επέρχεται πλήρης απελευθέρωση της αγοράς πετρελαιοειδών, με ταυτόχρονη διασφάλιση της εθνικής ασφάλειας. Επίσης, ότι υπήρξε ενημέρωση της Επιτροπής πριν την κατάθεση του νομοσχεδίου.

Σχετικά, θα πρέπει να επισημανθεί ότι με το νόμο, αποθέματα ασφαλείας μπορούν να τηρούν οι εταιρείες εμπορίας σε δικές τους δεξαμενές, σε εγκαταστάσεις τρίτων ή στα διυλιστήρια, εφόσον έχουν συμβόλαιο προμήθειας.

Για τη διάταξη αυτή σύμφωνα με πληροφορίες υπήρξε προσφυγή δύο τουλάχιστον εταιρειών εμπορίας πετρελαιοειδών στην Επιτροπή της ΕΟΚ.

Σταθερά πρώτοι στον πληθωρισμό

ΒΡΥΞΕΛΛΕΣ, 25. Του Π. ΠΑΝΤΕΛΗ

Ο ΠΩΣ έχει καθιερωθεί, το Δεκέμβριο οι εναλλαγές των τιμών είναι περιορισμένες στα περισσότερα κράτη-μέλη της Κοινότητας. Αλλά με την εξαίρεση, όπως έχει επίσης καθιερωθεί, της Ελλάδας, στην οποία σημειώθηκε αύξηση +1,6%. Ακολουθούν η Πορτογαλία με αύξηση +0,5% και η Ιταλία με αύξηση +0,3%. Μικρή αύξηση +0,1% σημειώθηκε σε Γερμανία, Γαλλία, Ισπανία και Μ. Βρετανία, ενώ στο Λουξεμβούργο δεν σημειώθηκε αλλαγή. Αντίθετα, σημειώθηκε μείωση στην Ολλανδία -0,1%, στο Βέλγιο -0,2% και στη Δανία -0,3%.

Σύμφωνα με το μηνιαίο δελτίο της κοινοτικής στατιστικής υπηρεσίας: Χάρη στην αύξηση μόνο +0,1% για το σύνολο της Κοινότητας, το ετήσιο ποσοστό πληθωρισμού για τους «12» παραμένει, το Δεκέμβριο 1991, στο ίδιο επίπεδο με το Νοέμβριο: 4,8%. Ανταποκρίνεται στο χαμηλότερο ποσοστό μετά από τρία χρόνια. 1988 = 4,4%, 1989 = 5,3%, 1990 = 5,7%. Σε 8 κράτη-μέλη το ποσοστό πληθωρισμού είναι χαμηλότερο από το προηγούμενο έτος 1990 κι έχει αυξηθεί σε Γερμανία, Ολλανδία, Δανία, Ιρλανδία. Για κάθε κράτος-μέλος τα ποσοστά πληθωρισμού είναι:

	Δεκ. 1991 Δεκ. 1990		Δεκ. 1991 Δεκ. 1990
Δανία	2,3%	Μ. Βρετανία	4,5%
Λουξεμβούργο	2,6%	Ολλανδία	4,9%
Βέλγιο	2,8%	Ισπανία	5,5%
Γαλλία	3,1%	Ιταλία	6,8%
Ιρλανδία	3,6%	Πορτογαλία	9,6%
Γερμανία	4,2%	Ελλάδα	17,8%

Τα αντίστοιχα ποσοστά πληθωρισμού για τις ΗΠΑ είναι 3,1% και 6,1%. Για την Ιαπωνία είναι 2,5% και 3,8%. Στις δύο χώρες σημειώνεται επιτάχυνση του πληθωριστικού ρυθμού το 1991 σε σύγκριση με το 1992.

★ **Την πρωτοχρονιάτικη πίτα τους έκοψαν τα μέλη του Ινστιτούτου Οικονομικής Διοικήσεως της ΕΕ-ΔΕ, αυτή την εβδομάδα. Η εκδήλωση πραγματοποιήθηκε σε κεντρικό ξενοδοχείο της Αθήνας, με πρωτοβουλία της διοικούσας επιτροπής. Χαιρετισμό απηύθυναν ο πρόεδρος του Ινστιτούτου κ. Ρότσικας και ο αντιπρόεδρος κ. Χατζηκόκκινος.**

ΤΕΛΙΚΕΣ ΔΙΑΠΡΑΓΜΑΤΕΥΣΕΙΣ ΣΤΙΣ ΒΡΥΞΕΛΛΕΣ

Του ΜΙΧ. ΚΟΥΡΜΟΥΣΗ

ΑΠΟ τις αρχές της ερχόμενης εβδομάδας αρχίζει η τελική φάση αναθεώρησης της Κοινής Αγροτικής Πολιτικής (ΚΑΠ) της Ευρωπαϊκής Ένωσης. Μιας πολιτικής που στοχεύει ν' αλλάξει τη μορφή της Ευρώπης και η οποία θα έχει καταλυτικές επιπτώσεις στη χώρα μας.

Η Ελλάδα, φαίνεται έχει συμφωνήσει στην προτεινόμενη αναθεώρηση της ΚΑΠ καθώς τα δύο μεγάλα κόμματα Ν.Δ. και ΠΑΣΟΚ ουσιαστικά αποδέχονται τις προτάσεις της Επιτροπής. Στα όργανα της Κοινότητας που συζητείται η νέα ΚΑΠ, η χώρα μας προβάλλει αιτήματα ταμειακού χαρακτήρα (εξάλειψη αδικιών) που έχουν ετοιμαστεί από την υπηρεσιακή ηγεσία του υπουργείου Γεωργίας.

Οι αγρότες και οι οργανώσεις τους (εκπρόσωποί τους) είναι ανενήμεροι, ενώ ορισμένα στελέχη που πηγαίνουν στις Βρυξέλλες γνωρίζουν μόνον τις αλλαγές που προτείνονται. Είναι σίγουρο ότι κανένας δεν γνωρίζει, π.χ. τις επιπτώσεις από την απαιτούμενη σύνταξη μητρώου αγροτών. Τα δύο μεγάλα κόμματα της χώρας έχουν τις παρακάτω (σχεδόν παντού κοινές) θέσεις. Η Ν.Δ. έχει αποδεχτεί τις υπηρεσιακές εισηγήσεις που προβάλλει ως κυβέρνηση στο Συμβούλιο Υπουργών Γεωργίας και οι οποίες είναι απορριπτικές στις προτάσεις της Επιτροπής σε τρία σημεία. Στις ρυθμίσεις που αφορούν τον καπνό, το αιγοπρόβειο κρέας και τα σιτηρά. Αναλυτικά προτείνονται:

ΚΑΠΝΟΣ Τα μέτρα της ΕΟΚ οδηγούν σε δραματικές μειώσεις του εισοδήματος των μικρών παραγωγών σε φτωχές περιοχές της Κοινότητας και μάλιστα χωρίς κανένα αντιστάθμισμα όπως δίνεται σε άλλα προϊόντα. Γι' αυτό η χώρα μας ζητεί την κατάργηση των ανυπατάτου οριακού φραγμού (BUTOIR), με τον περιορισμό της παρέμβασης και με την ανακατανομή των ποσοστώσεων από τις μη ζητούμενες προς τις ζητούμενες ποικιλίες, με παράλληλες ενέργειες αναδιάρθρωσης. Τα νέα μέτρα δε, να ισχύσουν από την περίοδο 1993/94 γιατί ήδη οι καπνοπαραγωγοί μας άρχισαν τις απαραίτητες προετοιμασίες με το σημερινό καθεστώς.

ΓΑΛΑ Ζητούμε την αύξηση της ποσόστωσης κατά 100.000 τον. και το χαρακτηρισμό ως μικρών παραγωγών των αγροτών που παράγουν 50 τον. το χρόνο (η Επιτροπή προτείνει τους 25 τον.). Η αυτάρκεια στη χώρα μας σε γάλα φτάνει μόλις το 50% (φρέσκο αγελαδινό γάλα) και η μεταφορά του από άλλες κοινοτικές χώρες είναι πρακτικά αδύνατη. Η ελληνική ποσόστωση είναι μόνο το 0,5% της συνολικής κοινοτικής ποσόστωσης και καλύπτει μόνο το 78% της παραγωγής μας, όταν η μέση κάλυψη στις άλλες χώρες ανέρχεται στο 99%.

ΠΡΟΒΕΙΟ Ζητούμε την καθιέρωση ενιαίας προμοδότησης για βαριά και ελαφρά ζώα (το μέσο βάρος στην ΕΟΚ είναι 17 κιλά και στην Ελλάδα 8 κιλά), αφού το κόστος εκτροφής είναι ίδιο, ενώ το εισόδημα διαφοροποιείται στην περίπτωση των ελαφρών ζώων (των ελληνικών).

ΣΙΤΗΡΑ Στον τομέα αυτό 4 είναι τα βασικά αιτήματά μας. - Να διαφοροποιηθούν οι εν-

Τι διεκδικούμε για την αναθεώρηση της αγροτικής πολιτικής

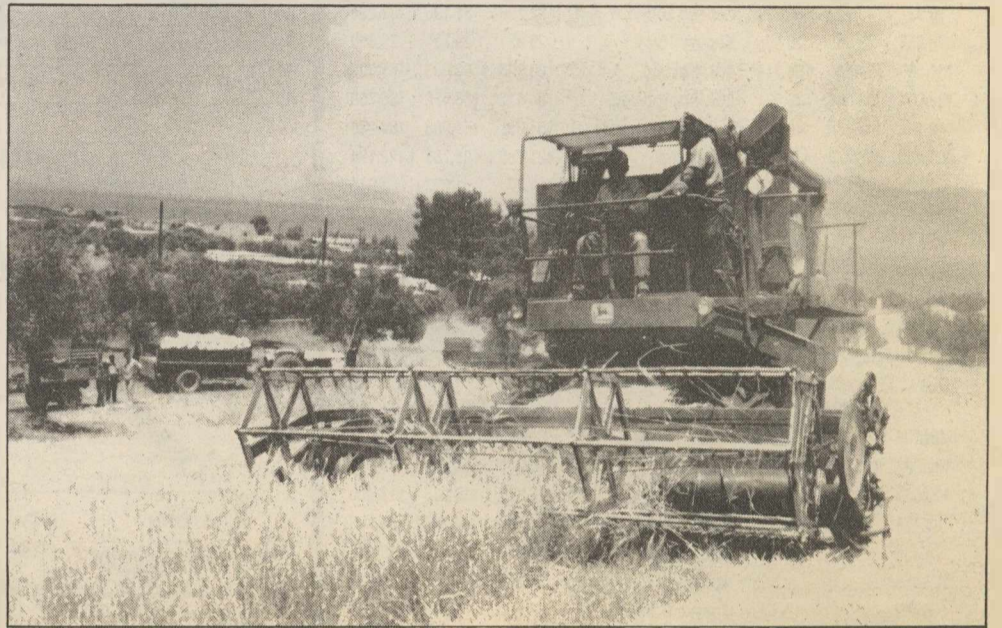

οχύσεις κατά είδος σιτηρών και να μην υπάρχει ενιαία αντιμετώπιση (π.χ. ίδια μέτρα για καλαμπόκι και κριθάρι) όπως προτείνει η Επιτροπή.

- Να διαφοροποιηθούν οι θεμιστικές τιμές κατά είδος και ποιότητα προϊόντος.

- Να αυξηθεί η ενίσχυση του πληρού σίτου από 30 σε 33 ECU ανά στρέμμα.

- Να υπαχθούν τα βρώσιμα όσπρια στην κατηγορία των λοιπών πρωτεϊνικών για να τύχουν της κοινοτικής ενίσχυσης.

ΒΟΕΙΟ ΚΡΕΑΣ Ζητούμε να αποσυνδεθεί για την προμοδότηση, ο ζωικός πληθυσμός από την έκταση για τους μικρούς κτηνοτρόφους που εκτρέφουν ως 10 ζωϊκές μονάδες (17 αγελάδες). Αν μείνει η πρόταση που συνδέει έκταση με ζωικό πληθυσμό η χώρα μας θα χάσει την κοινοτική προμοδότηση για τα 3/4 των αρσενικών μοσχάρων. Ελληνικά αιτήματα υπάρχουν.

ΠΑΣΟΚ

Το ΠΑΣΟΚ που δεν έχει την ευθύνη των διαπραγματεύσεων «αντιμετώπισε» πιο οργανωμένα την αναθεώρηση της ΚΑΠ. Εγιναν συζητήσεις σε επίπεδο οργανώσεων του, με πρωτοβουλία της Επιτροπής Αγροτών - Συνεταιρισμών, στις οποίες μετείχαν πολλά συνεταιριστικά στελέχη. Στις συζητήσεις αυτές διαμορφώθηκαν μια σειρά από θέσεις παραπλήσιες με εκείνες που έχουν προβάλλει οι υπουργοί Γεωργίας της κυβέρνησης. Αναλυτικά το ΠΑΣΟΚ ζητεί:

• Οι συζητήσεις για την αναθεώρηση της ΚΑΠ, να περιελάβουν στο σύνολο των αγροτικών κλάδων, συμπεριλαμβανομένων και εκείνων που δεν είναι ενταγμένοι σε κοινή οργάνωση αγοράς (ΚΟΑ) (μέλι, όσπρια, επιτραπ. ελιές, αρωματικά φυτά, μασίχα).

• Να επανεξεταστεί ο ρόλος του μηχανισμού παρέμβασης στα προϊόντα του Βορρά και του Νότου. Η επιβολή ορίου στην παρέμβαση της σταφίδας

σε σχέση με τον τρόπο παρέμβασης στα γαλακτοκομικά, το κρέας, το βούτυρο και τα σιτηρά, συνιστά διακριτική μεταχείριση σε βάρος ενός προϊόντος που χαρακτηρίζεται ελεειματικό.

• Ο βαθμός στήριξης κάθε προϊόντος να υπολογιστεί όχι απλά με βάση τις δαπάνες του ΦΕΟΓΚΑ, αλλά με τον συνυπολογισμό των εισαγωγικών τελών, των εξαγωγικών επιστροφών και επίσης κάθε μορφής στήριξης που προέρχεται από τον καταναλωτή.

• Να διαμορφωθούν πολιτικές μικρών παραγωγών, που θα ενσωματωθούν στο τμήμα των εγγυήσεων, σε διάφορες μορφές, ανάλογες με την ιδιαιτερότητα του προϊόντος (άμεση ενίσχυση, εξαίρεση από συνυπευθυνότητα εξαίρεση από την ποσόστωση, κλπ.).

• Προϊόντα που χαρακτηρίζονται από πολυπλοκότητα στο σύστημα προσμέτρησης της ποιότητας (π.χ. καπνός) δεν πρέπει να ενταχθούν, γιατί δεν είναι δυνατό στις άμεσες στρεμματικές ενισχύσεις.

• Το εισόδημα του αγρότη που διαμορφώνεται από την πώληση των προϊόντων του στην αγορά, να μπορεί να υπερκαλύπτει το μεταβλητό καλλιεργητικό κόστος. Στην αντίθετη περίπτωση οι προσωπικές εκσυγχρονισμοί του παραγωγού και της εκμετάλλευσής θα κλείψουν.

• Να αυξηθούν σημαντικά οι πόροι που διατίθενται για τις διαρθρώσεις, και ενδυναμωθεί η «πρώτη συνταξιοδότηση» και η «αγροανάπαυση».

Η κοινωνικοδιαρθρωτική πολιτική συνιστά αναπόσπαστο συμπλήρωμα της πολιτικής τιμών και αγορών και ουσιαστικά στοιχείο της ΚΑΠ. Αλλά για την τόνωσή της θα πρέπει να περιληφθούν ειδικά μέτρα για την εξυγίανση της γεωργίας μειονεκτικών περιοχών και στήριξης επίσης του πληθυσμού, ώστε να στηρίζεται η κοινωνική συνοχή της κοινότητας και να προωθείται η ισόρροπη ανάπτυξη της κοινοτικής υπαίθρου.

• Η αναθεώρηση της ΚΑΠ να περιλαμβάνει δέσμη μέτρων για την αποτελεσματική αντιμετώπιση των προβλημάτων της μόλυνσης του περιβάλλοντος, της εξάλειψης της οικολογικής γεωργίας, της υγείας του παραγωγού και του καταναλωτή. Τα μέτρα αυτά δεν θα πρέπει να έχουν οριζόντιο χαρακτήρα, αλλά θα πρέπει να εξειδικεύονται ανάλογα με τα προβλήματα κάθε περιοχής και την επιβάρυνση που προκαλεί το ορισμένο προϊόν και η εκμετάλλευσή στο περιβάλλον.

• Να προωθηθεί και να υιοθετηθεί, η κοινωνική γεωργία σαν ειδική κατηγορία αγροτικής πολιτικής για λόγους κοινωνικής ισορροπίας, χωροταξίας και προστασίας του περιβάλλοντος. Ειδικότερα ενδιαφέρει η συγκράτηση του αγροτικού πληθυσμού με τη βελτίωση των συνθηκών διαβίωσης (ικανοποιητικό εισόδημα, δυνατότητα απασχόλησης και σε άλλους τομείς, πολιτιστική ανάπτυξη κλπ.). Οι μέχρι σήμερα ρυθμίσεις που αφορούσαν την κοινωνική γεωργία δεν ήταν επαρκείς και χαρακτηρίζονται από συγκυριακή κάλυψη βραχυπρόθεσμων στόχων.

• Ο έλεγχος των δαπανών του αγροτικού τομέα, θα πρέπει να αφορά κυρίως τον περιορισμό των δαπανών στήριξης των πλεονασματικών προϊόντων. Επειδή η πλεονασματική κατά κλάδο παραγωγή, δεν οφείλεται σε όλες τις εκμεταλλεύσεις, πρέπει να διαμορφωθεί **πολιτική άμεσων ενισχύσεων του εισοδήματος των μικρών παραγωγών**. Η πολιτική αυτή θα πρέπει να αποτελέσει μέρος της πολιτικής αγορών και να χρηματοδοτηθεί από το Ταμείο Εγγυήσεων του ΦΕΟΓΚΑ.

Αυτές είναι οι επίσημες θέσεις που προβάλλει η χώρα μας απέναντι στην αναθεώρηση της ΚΑΠ. Θέσεις και αιτήματα που διαμορφώθηκαν ερήμην των άμεσα ενδιαφερομένων, των αγροτών. Μένει τώρα να δούμε την αντίδραση του σιωπηλού μέχρι τώρα κόσμου, των Ελλήνων αγροτών.

