Αρχείο 22.1

ΤΙ ΕΓΙΝΕ ΚΑΙ ΤΙ ΔΕΝ ΕΓΙΝΕ ΑΠΟ ΤΙΣ ΕΚΛΟΓΕΣ ΤΟΥ '81 ΜΕΧΡΙ ΣΗΜΕΡΑ

4

1981–83 Τα δυο χρόνια της ΑΛΛΑΓΗΣ

ΟΙ ΥΠΟΥΡΓΟΙ ΜΙΛΟΥΝ ΓΙΑ ΤΙΣ ΕΠΙΤΥΧΙΕΣ ΚΑΙ ΤΙΣ ΑΠΟΤΥΧΙΕΣ ΤΟΥΣ

ΚΟΙΤΑΖΟΝΤΑΣ πίσω τα δυο χρόνια που πέρασαν και μπροστά τα δυο που έρχονται, οι περισσότεροι υπουργοί της Αλλαγής μίλησαν στα

Ερευνα: ΚΩΣΤΑΣ ΧΑΡΔΑΒΕΛΛΑΣ

«ΝΕΑ» εκ βαθέων, μίλησαν για τις επιτυχίες και αποτυχίες τους, τα λάθη τους ή τους μεγάλους τους στόχους, συχνά έκαναν μια αυτοκριτική χωρίς να κρύψουν τίποτα.

□ Τι κάνατε; Τι δεν κάνατε; Τι θα κάνετε; Συχνά τα ερωτήματα ήταν σκληρά. Σύμβουλός μου η διακήρυξη της κυβερνητικής πολιτικής, το «συμβόλαιο με το Λαό».

□ Ήδη μίλησαν για τα επιτεύγματα και τις παραλείψεις τους ο υπουργός Εσωτερικών κ. Γ. Γεννηματάς κι η υπουργός Πολιτισμού και Επιστημών κ. Μελίνα Μερκούρη, ο υπουργός Δημόσιας Τάξης κ. Γιάννης Σκουλαρίκης, ο υπουργός Ενεργείας και Φυσικών Πόρων κ. Ευ. Κουλουμπής, ο υπουργός Εμπορίου κ. Γιώργος Μωραΐτης κι οι υπουργοί Δικαιοσύνης κ. Γ.-Α. Μαγκάκης και Υγείας και Πρόνοιας κ. Παρ. Αυγερινός.

□ Σήμερα «κλείνει» την αποτίμηση αυτή του κυβερνητικού έργου ο υπουργός Γεωργίας κ. Κ. Σημίτης.

ΚΩΝ. ΣΗΜΙΤΗΣ, υπουργος Γεωργιας:

Προγράμματα δισεκατομμυρίων

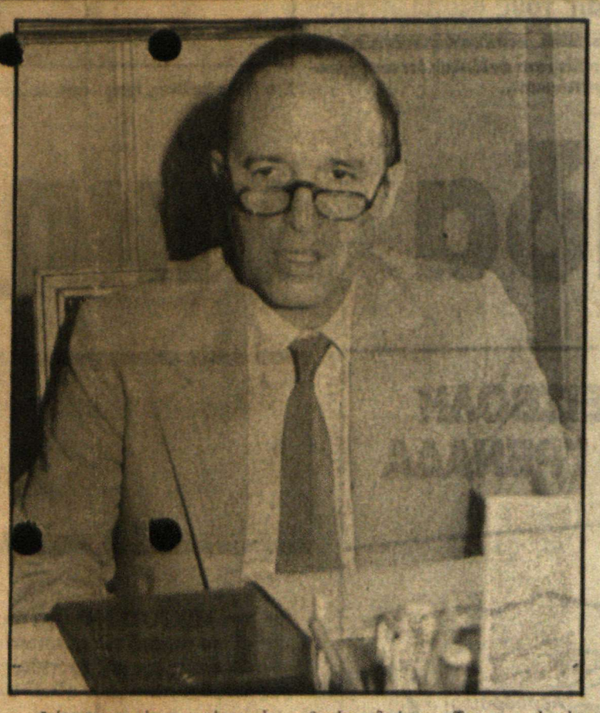

«ΜΕ ΤΟ Σημίτη υπουργό Γεωργίας έχω ήσυχο το κεφάλι μου στο γεωργικό τομέα. Ο Σημίτης ξέρει».

Τα λόγια αυτά είπε κάποτε στους στενούς συνεργάτες του ο πρωθυπουργός κ. **Α. Παπανδρέου.** Και ίσως είναι η μεγαλύτερη επιβράβευση των προσπαθειών – και των επιτυχιών – του κ. Σημίτη, που κατάφερε να κάνει υπολογίσιμη και σεβαστή τη φωνή της Ελλάδας και μέσα στην ΕΟΚ.

Βαθύς μελετητής και γνώστης των γεωργικών προβλημάτων, ο σημερινός υπουργός Γεωργίας έχει καταφέρει μέσα σε δύο χρόνια να κάνει πραγματικότητα τα οράματα και τα όνειρα δεκαετιών της αγροτικής τάξης.

□ Ο Σημίτης ξέρει... Και επιγραμματικά στον πρόλογο του απολογισμού των δύο χρόνων δουλειάς στο υπουργείο Γεωργίας, λέει:

«Ο βασισμένος στο κοινωνικό στοιχείο μετασχηματισμός των σχέσεων που διέπουν τη ζωή μας, είναι έργο μακροχρόνιο και επίπονο. Ηδη, όμως, ωρίμασαν οι καιροί στον τόπο μας, ώστε να γίνουν πλατιά κατανοητοί τόσο η αμείλικτη αναγκαιότητα αυτής τη πορείας, όσο και οι κόποι και οι χρονοβόρες διαδικασίες που απαιτούνται».

7.000 ΣΥΝΕΤΑΙΡΙΣΜΟΙ

● **Ποιοι ήταν οι μεγάλοι στόχοι που είχατε θάλει στο πρόγραμμά σας για τα δύο χρόνια που πέρασαν και ποιούς υλοποιήσατε;**

ΣΗΜΙΤΗΣ: Ο κύριος πρώτος στόχος που είχαμε θέσει ήταν η αναμόρφωση του συνεταιριστικού και συνδικαλιστικού κινήματος των αγροτών. Σήμερα υπάρχουν περίπου 7.000 αγροτικοί συνεταιρισμοί στην Ελλάδα, οι οποίοι όμως δεν λειτουργούσαν ικανοποιητικά. Πολλές διοικήσεις συνεταιρισμών δεν ήθελαν και εμπόδιζαν την ανάπτυξή τους και την παρέμβασή τους στην εμπορία και μεταποίηση των προϊόντων.

Για να εξυγιάνουμε το συνεταιριστικό κίνημα προωθήσαμε στη Βουλή ένα νόμο για τη δημοκρατική λειτουργία των συνεταιρισμών, που είχε σαν αποτέλεσμα να εγγραφούν στους συνεταιρισμούς 100.000 νέα μέλη, να εγγραφούν νεαρά άτομα και αγρότισσες και να συμμετάσχουν στις εκλογές των συνεταιρισμών κατά μέσο όρο 50% από τους συνεταιρισμένους στις πρωτοβάθμιες οργανώσεις (ενώ άλλοτε το ποσοστό αυτό κυμαινόταν στο 20-30%), να συμμετάσχουν στις τριτοβάθμιες οργανώσεις περίπου το 90% των αντιπροσώπων (ενώ παλιά το ποσοστό αυτό δεν ξεπερνούσε το 50%).

Πιστεύουμε ότι αυτές οι νέες ηγεσίες που εκλέχτηκαν – και υπάρχει μια ανανέωση κατά 70% – θα δώσουν νέα ώθηση στο συνεταιριστικό κίνημα.

Με τη νέα ηγεσία της ΠΑΣΕΓΕΣ, συζητήσαμε το σχέδιο νόμου για τους συνεταιρισμούς, στο οποίο εμπεριέχονται όλες οι προτάσεις μας για να μπορέσει να αποκτήσει το συνεταιριστικό κίνημα νέα δυναμική. Το σχέδιο θα κατατεθεί γύρω στο τέλος του χρόνου στη Βουλή, και από τον επόμενο χρόνο θα διευκολύνει τη δραστηριοποίηση των συνεταιρισμών.

Για να προωθήσουμε τη δραστηριότητα των συνεταιριστικών οργανώσεων προβλέψαμε και κατά την καταβολή των επιδοτήσεων ότι αυτές θα πληρώνονται στα προϊόντα που θα συγκεντρώνουν οι συνεταιρισμοί ή στα προϊόντα που διακινούνται μέσω των συνεταιρισμών.

ΑΓΡΟΤΙΚΟΣ ΣΥΝΔΙΚΑΛΙΣΜΟΣ

Το δεύτερο που κάναμε στον τομέα αυτόν είναι η ψήφιση του νόμου για τις αγροτικές συνδικαλιστικές οργανώσεις. Οι αγροτικοί Σύλλογοι δεν ήταν αναγνωρισμένοι μέχρι τώρα από την Πολιτεία και υπήρχε ένα ποικιλόμορφο μωσαϊκό από διάφορους αγροτικούς Συλλόγους. Με το νόμο καθιερώθηκε μια ενιαία δομή και ελπίζουμε ότι θα υπάρξουν οργανώσεις πολύ πιο αντιπροσωπευτικές της θέλησης των αγροτών.

Ένα τρίτο σημείο για το θέμα της συμμετοχής των ενδιαφερομένων και της καλύτερης οργάνωσης των συλλογικών φορέων, είναι οι ομάδες επεξεργασίας πολιτικής κατά προϊόν που συστήσαμε στο υπουργείο. Παλιά εκαλούντο οι εκπρόσωποι των αγροτών ελάχιστες φορές να που την γνώμη τους πάνω σε αποφάσεις που έπαιρνε το υπουργείο Γεωργίας. Εμείς θελήσαμε να θεσμοποιήσουμε τη συνεργασία και τη συμμετοχή των αγροτών στις αποφάσεις. Κάναμε λοιπόν ομάδες κατά προϊόν στις οποίες συμμετέχουν συνεταιρισμοί και συνδικαλιστικές οργανώσεις και συζητάμε την πολιτική που θα ακολουθηθεί για κάθε προϊόν.

● **Ποια ήταν η ανταπόκριση από την πλευρά των αγροτών σ' όλα αυτά τα νέα μέτρα;**

ΣΗΜΙΤΗΣ: Ήταν αρκετά θετική. Στην ανανέωση του συνδικαλιστικού κινήματος εκδηλώνεται αυτή με την πολύ υψηλή συμμετοχή στις εκλογές και την εγγραφή 100.000 νέων μελών. Αλλά έγινε πλατιά αποδεκτό και το μέτρο της διακίνησης των προϊόντων μέσω των συνεταιρισμών. Γιατί έτσι τη διαπραγμάτευση την κάνει ο συνεταιρισμός και όχι ο αγρότης, ο συνεταιρισμός του έχει καλύτερη πληροφόρηση και μεγαλύτερη αντίσταση στην πίεση της αγοράς και μπορεί να πετύχει ψηλότερες τιμές.

ΟΙ ΜΕΣΑΖΟΝΤΕΣ «ΒΑΣΙΛΕΥΟΥΝ»...

● **Και οι μεσάζοντες τι έκαναν;**

ΣΗΜΙΤΗΣ: Αντέδρασαν βέβαια αρνητικά. Γιατί έχαναν έτσι το εύκολο κέρδος.

● **Πόσο όλα αυτά τα μέτρα κατάφεραν να σπάσουν το κύκλωμα των μεσαζόντων που λυμαίνεται τόσα χρόνια την αγροτική παραγωγή;**

ΣΗΜΙΤΗΣ: Το σύστημα διακίνησης και εμπορίας δεν έχει αλλάξει ακόμη στις γενικές του γραμμές. Κι αυτό δεν είναι καθόλου ικανοποιητικό. Πρέπει ν' αλλάξει ριζικά. Εκείνο όμως που πρέπει να γίνει κατανοητό είναι ότι δεν υπάρχουν μέτρα που μπορούν από τη μια μέρα στην άλλη να φέρουν την αλλαγή. Λείπουν θεσμοί και εγκαταστάσεις που πρέπει να φτιάξουμε. Παράδειγμα, στον τομέα της παραγωγής κρέατος δεν υπάρχουν σ' όλη τη χώρα σφαγεία που να είναι ικανοποιητικά, δεν υπάρχουν συνεταιρισμοί και δεν έχουν μπει ακόμη οι συνεταιρισμοί στη λιανική πώληση. Τώρα δίνουμε επιδοτήσεις σε συνεταιρισμούς που δημιουργούν λιανικό εμπόριο ή αυτούς που συγκεντρώνουν τα σφάγια και μπορούν να ασχοληθούν χονδρεμπορικά. Με τον τρόπο αυτό θα εκπαιδευτούν και οι άνθρωποι για να περάσει το εμπόριο στους συνεταιρισμούς και να σπάσει το κύκλωμα των μεσαζόντων. Το ίδιο ισχύει και για τις λαχαναγορές και για το εμπόριο οπωροκηπευτικών. Έχουμε θάλει μπρος για τη δημιουργία περιφερειακών αγορών και για τον εμπλουτισμό των συνεταιρισμών με ειδικευμένους ανθρώπους, γεωπόνους, κοστολόγους κλπ.

□ Αναμορφώσαμε το σύστημα καταβολής εθνικών επιδοτήσεων και καταφέραμε το 1982 οι αγρότες να έχουν μια αύξηση του εισοδήματός τους σε σταθερές τιμές. Αύξηση που η ΕΟΚ πιστεύει ότι ήταν **5,8%**, άλλοι μιλάνε για **3,5%**.

□ Άλλοτε οι επιδοτήσεις δίνονταν με πολιτικά κριτήρια. Τώρα αυτό δε γίνεται. Ο κύριος όγκος των επιδοτήσεις από τη φυτική στη ζωική παραγωγή. Παλιά η ζωική παραγωγή ήταν ο φτωχός συγγενής. Τώρα έχει ένα 40% των επιδοτήσεων από το 6% που είχε άλλοτε.

● **Επενδύσεις έγιναν στον αγροτικό τομέα;**

ΣΗΜΙΤΗΣ: Ναι, τις προχωρήσαμε κατά πολύ. Προωθήσαμε την υποβολή σχετικών μελετών στην ΕΟΚ και ενταντικοποιήσαμε την πίεση και τους ελέγχους για να πραγματοποιηθούν οι επενδύσεις και να μη μείνουν στα χαρτιά. Το 1982 κατασκευάστηκαν έργα 3,5 δισεκατομμυρίων δραχμών και θα υπάρξει αυξητικός ρυθμός στην πραγματοποίηση επενδύσεων.

Εκπονήσαμε και μια σειρά προγράμματα για τη θελτίωση μειονεκτικών και ορεινών περιοχών, στα πλαίσια της ΕΟΚ εγκρίθηκε ένα πρόγραμμα ανάπτυξης 22 νομών της χώρας ύψους 20 δισεκατομμυρίων για μια δετία. Εκπονήσαμε και εγκρίθηκε ένα πρόγραμμα για εγγειοβελτιωτικά έργα και ένα πρόγραμμα για διάφορα μικρά έργα που θα εγκριθεί σύντομα από την ΕΟΚ. Όλες αυτές οι εργασίες ξεκίνησαν για πρώτη φορά στο υπουργείο Γεωργίας.

● **Πολλοί αγρότες παραπονιόνταν παλιά για την αφόρητη ταλαιπωρία τους από υπουργείο Γεωργίας προκειμένου να πάρουν επιδοτήσεις που εδικαιούντο. Κάνατε τίποτα σ' αυτό το θέμα;**

ΣΗΜΙΤΗΣ: Έγινε ριζική αναδιάρθρωση των υπηρεσιών του υπουργείου Γεωργίας. Όταν ήρθαμε στο υπουργείο είχαμε καθυστερήσεις στις αιτήσεις για επιδοτήσεις, ενός έτους και παραπάνω, βρήκαμε π.χ. σε ό,τι αφορά το λάδι, 600.000 δικαιολογητικά στις αποθήκες του υπουργείου, έχουμε τώρα καταφέρει να μειώσουμε στο ελάχιστο τις καταβολές των επιδοτήσεων. Συνήθως τώρα οι επιδοτήσεις καταβάλλονται μετά ένα ή δύο μήνες από την υποβολή των αιτήσεων.

ΑΝΟΡΘΩΣΗ ΤΗΣ ΚΤΗΝΟΤΡΟΦΙΑΣ

● **Η κτηνοτροφία στη χώρα μας βρίσκεται σε μία πτωτική πορεία. Πέραν των μέτρων που αναφέραμε προηγουμένως, υπάρχουν άλλες αποφάσεις για την ενίσχυση της κτηνοτροφίας;**

ΣΗΜΙΤΗΣ: Πρέπει οπωσδήποτε να ανορθώσουμε την κτηνοτροφία μας. Εφαρμόζεται ήδη πρόγραμμα αξιοποίησης των βοσκοτόπων και ανάπτυξης νέων ζωοτροφών.

Ακόμη για τη διετία που πέρασε πρέπει να αναφέρω την προσπάθεια που έγινε μέσα στην ΕΟΚ. Όταν αναλάβαμε το υπουργείο η παρουσίαση των ελληνικών θέσεων στην ΕΟΚ δεν ήταν καθόλου συστηματοποιημένη. Επιδιώξαμε λοιπόν και την αναμόρφωση της ειδικής μονάδας του υπουργείου Γεωργίας στις Βρυξέλλες, τη συνεχή παρουσία μας και μέσα στην ΕΟΚ.

□ Ενδεικτικά αναφέρω ότι η μέση δραχμική αύξηση των θεσμικών τιμών των γεωργικών προϊόντων το 1982 για τη χώρα μας ήταν 23% και για το 1983 24% περίπου. Και υπάρχει προς εφαρμογή η απασχόληση μέσα σε μια δετία 1.600 [illegible] στη γεωργική παραγωγή. Ένα μέρος από τη δαπάνη για τις αμοιβές των 1.600 αυτών επιστημόνων που θα βοηθήσουν τον Έλληνα αγρότη στο χωράφι θα καταβληθεί από την ΕΟΚ. Ακόμη πετύχαμε ν' αλλάξουν τα ποσοστά συμμετοχής της Κοινότητας στα διαρθρωτικά ελληνικά προγράμματα (από 25% σε 50%).

Τέλος αναδιοργανώσαμε και την ενημέρωση που γίνεται από το υπουργείο στον αγρότη. Τώρα έχουμε δύο καθημερινές ραδιοφωνικές εκπομπές, δύο τηλεοπτικές εβδομαδιαίες, περιοδικό κλπ.

ΔΥΣΚΙΝΗΤΟ ΤΟ ΥΠΟΥΡΓΕΙΟ

● **Κάπου όμως δεν πετύχατε στους στόχους σας. Γιατί και πού;**

ΣΗΜΙΤΗΣ: Πιστεύω ότι χρειάζεται μεγαλύτερη αποτελεσματικότητα η δημόσια διοίκηση. Το υπουργείο είναι ένας τεράστιος οργανισμός που παραμένει ακόμη δυσκίνητος. Οι γεωπόνοι πολλές φορές δεν είναι κοντά στον αγρότη. Ασχολούνται πολύ με την γραφειοκρατία και όχι με την καθοδήγηση του κόσμου στο χωράφι.

Στην αλιεία η εξέλιξη δεν ήταν αυτή που θέλαμε. Εδώ έχουμε πρόβλημα έλλειψης πιστώσεων και έλλειψη προσώπων.

Γενικά θα έλεγα ότι αυτή τη στιγμή η ελληνική γεωργία βρίσκεται σε μια περίοδο προσαρμογής και αναμόρφωσης. Πρέπει να αλλάξουμε δομές πολλών ετών. Τα πρώτα όμως βήματα έγιναν. Και πολύ σύντομα θ' αρχίσουν να φαίνονται αυτές οι θεσμικές αλλαγές.

ΟΙ ΣΤΟΧΟΙ ΤΗΣ ΔΙΕΤΙΑΣ

★ Σημαντικοί όμως είναι οι στόχοι του υπουργείου Γεωργίας και για τη δεύτερη διετία της κυβέρνησης του ΠΑΣΟΚ. Σημειώνω τους πιο σημαντικούς απ' αυτούς, όπως μου τους είπε ο κ. **Σημίτης**.

● ΡΥΘΜΙΣΗ θεμάτων περιουσιών των πολιτικών προσφύγων.
● ΕΚΤΕΛΕΣΗ έργων για εγγειοβελτιωτικά έργα αρχικής πρόβλεψης 8,5 δισεκατομμυρίων περίπου.
● ΚΟΙΝΩΝΙΚΟΠΟΙΗΣΗ της Αγροτικής Τράπεζας.
● ΜΕΤΑΤΡΟΠΗ του καταστατικού της με συμμετοχή των Συνεταιρισμών στο κεφάλαιο και τη λειτουργία της.
● ΑΥΞΗΣΗ του χρηματοδοτικού προγράμματος για παραγωγικές κατά κλάδους επενδύσεις.
● ΕΚΠΟΝΗΣΗ σχεδίου για την εξυγίανση γεωργικών βιομηχανιών και έναρξη εφαρμογής του.
● ΑΝΑΠΤΥΞΗ των δασικών βιομηχανιών.
● ΥΠΟΣΤΗΡΙΞΗ των ελληνικών θέσεων στο θέμα της αναμόρφωσης της Κοινής Αγροτικής Πολιτικής στα πλαίσια της ΕΟΚ κλπ.

ΕΛΕΥΘΕΡΕΣ ΑΠΟΨΕΙΣ ΤΗΣ ΝΕΟΛΑΙΑΣ

Ο Ρήγας Φεραίος για την ΕΝΟΤΗΤΑ

Η ΕΥΚΟΛΙΑ των ενωτικών διακηρύξεων και η δυσκολία της ενωτικής πρακτικής. Αυτό είναι γι' άλλη μια φορά το συμπέρασμα της συζήτησης στρογγυλής τραπέζης των πολιτικών οργανώσεων νεολαίας, που διοργάνωσε και φιλοξένησε αυτή η εφημερίδα.

Το σύνθημα της ενότητας συγκινεί. Ποιος θα αμφισβητήσει την αξία του συνθήματος «λαός ενωμένος, ποτέ νικημένος»; Ποιος θα αρνηθεί τη χρησιμότητα της ενότητας των νέων στην αντιμετώπιση των σύνεπειών της πολύμορφης κοινωνικής κρίσης; Ποιος θα ισχυριστεί σοβαρά ότι οι μαζικοί φορείς της νεολαίας μπορούν να λειτουργήσουν σήμερα, αν οι πολιτικές οργανώσεις της νεολαίας δεν τολμήσουν τη συνεννόηση μεταξύ τους;

Αλλά τα προβλήματα ανακύπτουν, όταν προσπαθήσουμε να γίνουμε πιο συγκεκριμένοι. **Ενότητα ναί, αλλά σε ποια βάση;**

ΝΕΑ ΕΝΟΤΗΤΑ ΓΙΑ ΝΕΟ ΠΡΟΣΑΝΑΤΟΛΙΣΜΟ

Έχουμε ήδη επισημάνει τις ουσιαστικές προϋποθέσεις που διευκολύνουν και ενισχύουν την ενότητα της νεολαίας.

Πρώτα πρώτα **η αυτονομία των κινημάτων της νεολαίας από το κράτος, την εργοδοσία, τα πολιτικά κόμματα.** Δυστυχώς, τις τελευταίες μέρες έχουμε γίνει μάρτυρες της πιο βάρβαρης και ασύδοτης κομματικοποίησης ενός ευαίσθητου και ιδιόμορφα πολιτικοποιημένου χώρου, των Μαθητικών Κοινοτήτων. Πρωταγωνιστής αυτής της κομματικοποίησης είναι η Δεξιά, που υποκριτικά επικαλείται την αυτονομία για να σπείρει τη σύγχυση της απολιτικότητας, απ' όπου κατόπιν θερίζει τους καρπούς της πολιτικής και κοινωνικής συντήρησης. Στα σχολεία ανοιχτά προπαγανδίζει στενά κομματικές της επιλογές και προσπαθεί να καπελώσει τους μαθητές.

Η απάντηση στο διαιρετικό κλίμα, που καλλιεργεί η Δεξιά στη νεολαία, δεν είναι οι **θριαμβολογίες της κυβερνητικής πλευράς ούτε οι καταστροφολογίες της ΚΝΕ.** Δεν είναι δηλαδή η με άλλο χρώμα κομματικοποίηση της νεολαίας. Αλλά, κατά τη γνώμη μας, είναι η ουσιαστική διερεύνηση των κρίσιμων προβλημάτων της νεολαίας, η προσπάθεια να καταδειχτούν οι πολιτικές τους αιτίες και η διαμόρφωση προγραμμάτων πάλης που θα λύνουν από τώρα αυτά τα κρίσιμα προβλήματα. Είναι δηλαδή ο σεβασμός των ιδιαιτεροτήτων κάθε μαζικού χώρου, η ανάδειξη των πραγματικών αντιθέσεων του κι όχι δια της τεχνικής των «πλαστικών εγχειρήσεων» η υποβολή αιτημάτων.

Δεύτερη προϋπόθεση ενότητας στη νεολαία είναι **η προώθηση της ενότητας στην πολιτική ζωή του τόπου.** Τον τελευταίο καιρό, με τις θριαμβικές τελετές και τις μεταφερόμενες μάζες οπαδών, διαμορφώνεται ένα κλίμα πόλωσης, που φαίνεται πως εξυπηρετεί την αντίληψη των δύο μεγάλων κομμάτων ότι η πολιτική ζωή της χώρας είναι μια μονομαχία μεταξύ τους. Ο λαός και η νεολαία σπρώχνονται στη γωνιά σαν θεατές, η λαϊκή συμμετοχή συρρικνώνεται στη συμμετοχή σε προεκλογικού χαρακτήρα εκδηλώσεις, τα πραγματικά προβλήματα δε λύνονται, η μονοκομματική αντίληψη για τη διακυβέρνηση της χώρας είναι αιτία των πολλαπλών αδιεξόδων στα οποία οδηγείται η Αλλαγή.

Σ' αυτό το κλίμα της εντεινόμενης οικονομικής και γενικότερα κοινωνικής κρίσης, της διαφαινόμενης απογοήτευσης μεγάλου τμήματος του λαού και της νεολαίας, είναι αναγκαία η διαμόρφωση **νέων συσχετισμών στην πολιτική ζωή του τόπου και στα μαζικά κινήματα,** που θα δίνουν **νέα πνοή** στην υπόθεση της κοινωνικής αλλαγής στην πατρίδα μας.

Στο χώρο της νεολαίας οι νέοι συσχετισμοί μπορούν αποφασιστικά

Του ΝΙΚ. ΦΙΛΗ
Μέλους του Κ.Σ. της ΕΚΟΝ - Ρήγας Φεραίος

να προωθήσουν μια **νέου τύπου** ενότητα ανάμεσα στους νέους, που θα συμβαδίζει με **ένα νέο αγωνιστικό προσανατολισμό** των νεολαιίστικων κινημάτων. Μια νέου τύπου ενότητα μέσα στη νεολαία θα αναδεικνύει τα προβλήματα σχέσεων μαζικών φορέων και πολιτικών οργανώσεων νεολαίας απορρίπτοντας τη σύναψη «νέων ιερών συμμαχιών» και προκρίνοντας την **ισότιμη συνεργασία** όλων των δυνάμεων. Η νέα ενότητα **θα απομονώνει συντηρητικές απόψεις** για τα νεολαιίστικα προβλήματα, που δυστυχώς δεν προβάλλονται μόνο «εκ δεξιών» αλλά καλλιεργούνται και «εξ αριστερών». Γιατί τον τελευταίο καιρό στη διαπιστωμένη κρίση αξιών προβάλλονται πρότυπα και συμπεριφορές συντηρητικές, που επενδύονται με τη νοσταλγική ανάμνηση άλλων «ηρωικών» περιόδων του κινήματος, τότε που μαζί με την κρατική λογοκρισία έδινε κι έπαιρνε κι η κομματική, τότε που η αστική υποκρισία θιώνονταν σαν προλεταριακή ηθική στα ζητήματα σχέσεων των δύο φύλων κ.ά.

Η νέα ενότητα μέσα στη νεολαία θα διαμορφώνει ένα αγωνιστικό προσανατολισμό, θα επανακαταλιώνει την ανάγκη **οργανωμένης πάλης** των νέων αποδεικνύοντας την αποτελεσματικότητά της. Έτσι θα διαμορφώνεται μια νέα σχέση των νέων με την πολιτική και θα απορρίπτονται στην πράξη οι διακηρύξεις «οργάνωση = σκλαβιά», «πολιτική = αλυσίδες» κ.ά.

Ο ΓΙΟΡΤΑΣΜΟΣ ΤΟΥ ΠΟΛΥΤΕΧΝΕΙΟΥ

Σε λίγες μέρες θ' αρχίσουν οι εκδηλώσεις για τα 10 χρόνια από την εξέγερση του Πολυτεχνείου. Η πρόταση, που διατυπώσαμε στην έναρξη αυτής της συζήτησης, αποκτά μιαν πιεστική επικαιρότητα. Την επαναλαμβάνουμε, γιατί φαίνεται... πως ξεχάστηκε!

Στη φετινή πορεία του Πολυτεχνείου να μην υπάρξουν κομματικά μπλοκ, πανό, εμβλήματα και συνθήματα. Όλοι οι νέοι, όλος ο λαός να πορευτεί κάτω από τα πανό των μαζικών φορέων **ενωμένος** – οι φοιτητές με τους συλλόγους τους, οι εργάτες με τα συνδικάτα τους, οι δάσκαλοι με τη ΔΟΕ, οι δικηγόροι με το σύλλογό τους κ.λπ. **Όλοι ενωμένοι με κοινά συνθήματα.**

Για να επιτευχθεί κάτι τέτοιο χρειάζεται συνεννόηση και συναίνεση όλων των πολιτικών δυνάμεων. Αναμένουμε...

Να τιμήσουμε έμπρακτα έναν αντιστασιακό...

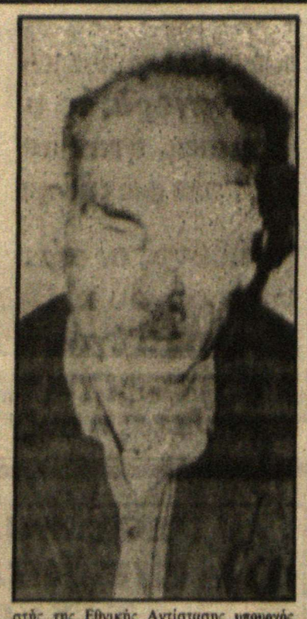

Το κορμί του είναι σπαρμένο θλήματα, δε βλέπει καθόλου, δεν έχει κανέναν πόρο ζωής... Είναι ο **Γιάννης Δαμιανάκης** 54 ετών από το Ηράκλειο της Κρήτης – που ζει χρόνια τώρα με την άρρωστη κι ανίκανη να εργαστεί – γυναίκα του στην οδό **Ευρυνόμης 91 στου Ζωγράφου.**

Γαζωμένος από τις σφαίρες των Γερμανών – σ' ένα μπλόκο το 1943 στην Κρήτη – έζησε μέχρι σήμερα ανάπηρος, αφού στο μεταξύ καταστράφηκε οικονομικά στον αγώνα του να σώσει την όρασή του...

Θα μπορούσε να 'ναι σήμερα ένας καλοστεκούμενος νοικοκύρης – αλλά είναι ένα ναυάγιο της ζωής και αναγκάζεται να ζητήσει τη συμπαράσταση καθενός που μπορεί, ώστε να ξαναφύγει στο εξωτερικό και να χειρουργηθεί στο κεφάλι: Πρέπει να ήγουν τα θλήματα για να πάψει να υποφέρει τόσο...

Κάνει έκκληση λοιπόν και στους συνανθρώπους του και στους συναγωνιστές του (και – γιατί όχι – **και στις οργανώσεις των αγωνιστών της Εθνικής Αντίστασης**) και στην Πολιτεία, να τον βοηθήσουν.

■ ...Κι ίσως να μην είναι τόσο δυσβάστακτο για την **«Ολυμπιακή»**, να του δώσει τα εισιτήρια του – κι ίσως, απ' τα **κονδύλια για τη νοσηλεία απόρων** στο εξωτερικό, να μπορεί κάτι να του προσφέρει και ο αγωνιστής της Εθνικής Αντίστασης **υπουργός Υγείας και Πρόνοιας κ. Παρ. Αυγερινός...**

■ Για όποιον θέλει να επικοινωνήσει μαζί του, το **τηλέφωνό** του είναι **7753027.**

Ταχυδρομικές επιταγές: **Γιάννη Δαμιανάκη – Ποστ Ρεστάντ Ταχ. Ζωγράφου.**

ταχυδρομος
Για να είστε μέσα στα πράγματα

ΑΓΝΩΑΙΣΤΙΚΕΣ ΦΩΤΟΓΡΑΦΙΕΣ

Η ΚΥΒΕΡΝΗΣΗ ΓΛΕΝΤΑΕΙ ΜΕΤΑ ΤΗ ΣΥΓΚΕΝΤΡΩΣΗ

ΟΡΓΑΝΩΝΕΙ Η ΕΦΕΕ ΤΗ ΔΕΥΤΕΡΑ:

Πορεία διαμαρτυρίας για τη Γκρενάδα

ΣΥΓΚΕΝΤΡΩΣΗ στα Προπύλαια και στη συνέχεια πορεία στην αμερικανική πρεσβεία διοργανώνει η Εθνική Φοιτητική Ένωση Ελλάδας τη Δευτέρα, 4.30 μ.μ.. Το Κ.Σ. της ΕΦΕΕ με ανακοίνωσή του καλεί τους φοιτητές τη νεολαία και το λαό της Αθήνας να πάρουν μέρος στην εκδήλωση «για να εκφράσουν τον αποτροπιασμό τους στην επιδρομή των Αμερικανών ιμπεριαλιστών σε βάρος της Γκρενάδα, χώρος ανεξάρτητος, μέλους του ΟΗΕ».

● Εξάλλου ανακοινώσεις που καταδικάζουν την επέμβαση των ΗΠΑ στην Γκρενάδα εξέδωσαν ΓΕΝΟΠ – ΔΕΗ η Ελληνική Επιτροπή για τη Διεθνή Ύφεση και Ειρήνη, η Ενιαία Συνδικαλιστική Αντιδικτατορική Κίνηση, το Κίνημα της Χριστιανικής Δημοκρατίας, η Πανελλήνια Ένωση Τεχνικών ΟΤΕ, ο Σύλλογος Υπαλλήλων Εθνικής Τράπεζας, η Ένωση Επαγγελματιών Λογιστών Πρωτεύουσας, το Συνδικάτο Υποδηματεργατών και Εργατών Δέρματος Πειραιά, Νήσων και Περιχώρων, 3.000 εργαζόμενοι στην ΠΥΡΚΑΛ Υμηττού, η Ένωση Υπαλλήλων Εστιατορίων και το Σωματείο Εργατοϋπαλλήλων της MAZDA.

Ειδικότερα η «Αδέσμευτη Κίνηση Ειρήνης» με ανακοίνωσή της καταδικάζει την επέμβαση των ΗΠΑ στη Γκρενάδα και επισημαίνει ότι «το καθήκον όλων των λαών είναι ν' αποτρέψουν τη νέα αυτή πρόσκληση της βίας των ισχυρών κατά των δικαιωμάτων των αδυνάτων και κατά της ειρήνης».

Μικρή βελτίωση στις θαλάσσιες μεταφορές

ΤΕΛΕΙΩΣΑΝ χτες οι εργασίες του τριήμερου συνεδρίου που έγινε στη Ναυτιλιακή Λέσχη Πειραιά, με τη συμμετοχή πολλών Ελλήνων και ξένων τραπεζιτών, εφοπλιστών και ασφαλιστών.

Στη χτεσινή, τελευταία μέρα των εργασιών, που έγιναν με την προεδρία του αντιπροέδρου της Ελληνικής Επιτροπής Συνεργασίας του Λονδίνου κ. Μιχάλη Περατικού, μίλησε ο καθηγητής του Πανεπιστημίου του Λονδίνου κ. Κώστας Θ. Γραμμένος, με θέμα: «Προβλήματα και προοπτικές στην τραπεζική - ναυτιλιακή χρηματοδότηση».

Στη συζήτηση πήραν μέρος και οι κ.κ. Δημ. Κροντηράς, αντιπρόεδρος της CITIBANK και Ρ. Ντάνκαν διευθύνων σύμβουλος της αμερικανικής εταιρείας «Κάργκιλ Ινβέστορ Σέρβισες».

Κάνοντας τον απολογισμό των τριήμερων εργασιών, ο κ. Κ. Γραμμένος είπε μεταξύ άλλων ότι οι θαλάσσιες μεταφορές βελτιώθηκαν κατά μερικές μονάδες το 1983. Μια όμως σταθερή οικονομική ανάκαμψη, μπορεί να πραγματοποιηθεί ή να απειληθεί α) από το μέγεθος του ανοίγματος του αμερικανικού ισοζυγίου πληρωμών και την έκταση χρηματοδοτήσεώς του από την κεφαλαιαγορά και β) από τις εξελίξεις στο διεθνή τραπεζικό χώρο που υποφέρει από τις γενναιόδωρες χρηματοδοτήσεις [illegible] πραγματοποι[illegible] στις αναπτυσσόμενες χώρες τα πρ[illegible]ούμενα χρόνια. Οι δύο αυτοί παράγοντες θα επηρεάσουν τη διεθνή οικονομική κινητοποίηση, το διεθνές εμπόριο και τις θαλάσσιες μεταφορές.

Τέλος, ο κ. Γραμμένος είπε ότι από πλευράς προσφοράς οι τράπεζες θα μπορούσαν να συμβάλλουν στον περιορισμό της αύξησης των νέων πλοίων, εφαρμόζοντας μια πιο αυστηρή πιστωτική πολιτική, αποδυναμώνοντας έτσι, τον αυξητικό ρόλο στην προσφορά των επιδοτούμενων ναυπηγικών μονάδων.

ΕΙΔΗΣΕΙΣ ΚΑΙ ΡΕΠΟΡΤΑΖ ΑΠ' ΟΛΗ ΤΗΝ ΕΛΛΑΔΑ

Τραυματισμός

ΑΠΟ απροσεξία του ο Ευάγγελος Ιωάν. Κοσμάς, τραυμάτισε με αεροβόλο όπλο, έξω από την καφετέρια «Αλέκος» (Β. Αλεξάνδρου 139 – Αγία Βαρβάρα), τον πλανόδιο μικροπωλητή Νεκτάριο Λ. Βασιλείου, 21 χρονών. Ο τραυματίας μεταφέρθηκε στο Γενικό Κρατικό Νοσοκομείο.

Διευκρίνιση

Ανακριβή θεωρεί ο γεωπόνος Βασίλειος Αλεξανδρής, την ανακοίνωση του υπουργείου Γεωργίας, με την οποία φέρεται ότι έχει τεθεί σε προσωρινή αργία για εκβιαστική απόσπαση χρημάτων από γεωργικό συνεταιρισμό!

Ουδέποτε, υπογραμμίζει σε επιστολή του προς τα «ΝΕΑ» ο κ. Αλεξανδρής, έκανα σε κανένα εκβιασμό, πράγμα άλλωστε που δεν αναφέρεται ούτε στη σχετική απόφαση του υπουργείου, με την οποία τέθηκα σε αργία και που σαν λόγους αναφέρει αποκλειστικά αμοιβές για παρασχεθείσα εργασία!

Τον πυροβόλησε

ΤΑΞΙΤΖΗΣ κατάγγ