

Αγαπητέ Πρόεδρε

Η ΕΡΤ συνεργάζεται με την εταιρεία Δημοσκοπήσεων V. PRC – Γιάννης Μαυρής.

Χθες πληροφορήθηκα την τελευταία έρευνα της εταιρείας (21/5-2/6) και ορισμένα συμπεράσματά της.

Θέωρησα σκόπιμο – παρ' ό,τι τα συμπεράσματα δεν είναι αισιόδοξα – να τα θέσω υπ' όψιν σας, έστω και αν δεν μπορώ να αξιολογήσω απόλυτα την αξιοπιστία τους.

Ίσως, αυτή τη στιγμή, η πιο σημαντική επισήμανση, είναι, ότι η ενδεχόμενη αύξηση της αποχής, θα πλήξει το ΠΑ.ΣΟ.Κ. και θα έχει ως συνέπεια την «λογιστική» διεύρυνση της διαφοράς, πιθανώς κατά 0.5 – 1.5 εκατοστιαίες μονάδες.

Κατά συνέπεια, θα έπρεπε όλο το βάρος του Κόμματος και της προεκλογικής καμπάνιας να στραφεί στην κινητοποίηση για τον περιορισμό της αποχής.

Με σεβασμό και αγάπη.

Παν. Παπαγιάννης

V·Project Research Consulting

ΣΥΝΟΠΤΙΚΟ ΣΗΜΕΙΩΜΑ
ΓΙΑ ΤΙΣ ΣΗΜΕΡΙΝΕΣ
ΤΑΣΕΙΣ ΤΟΥ ΕΚΛΟΓΙΚΟΥ

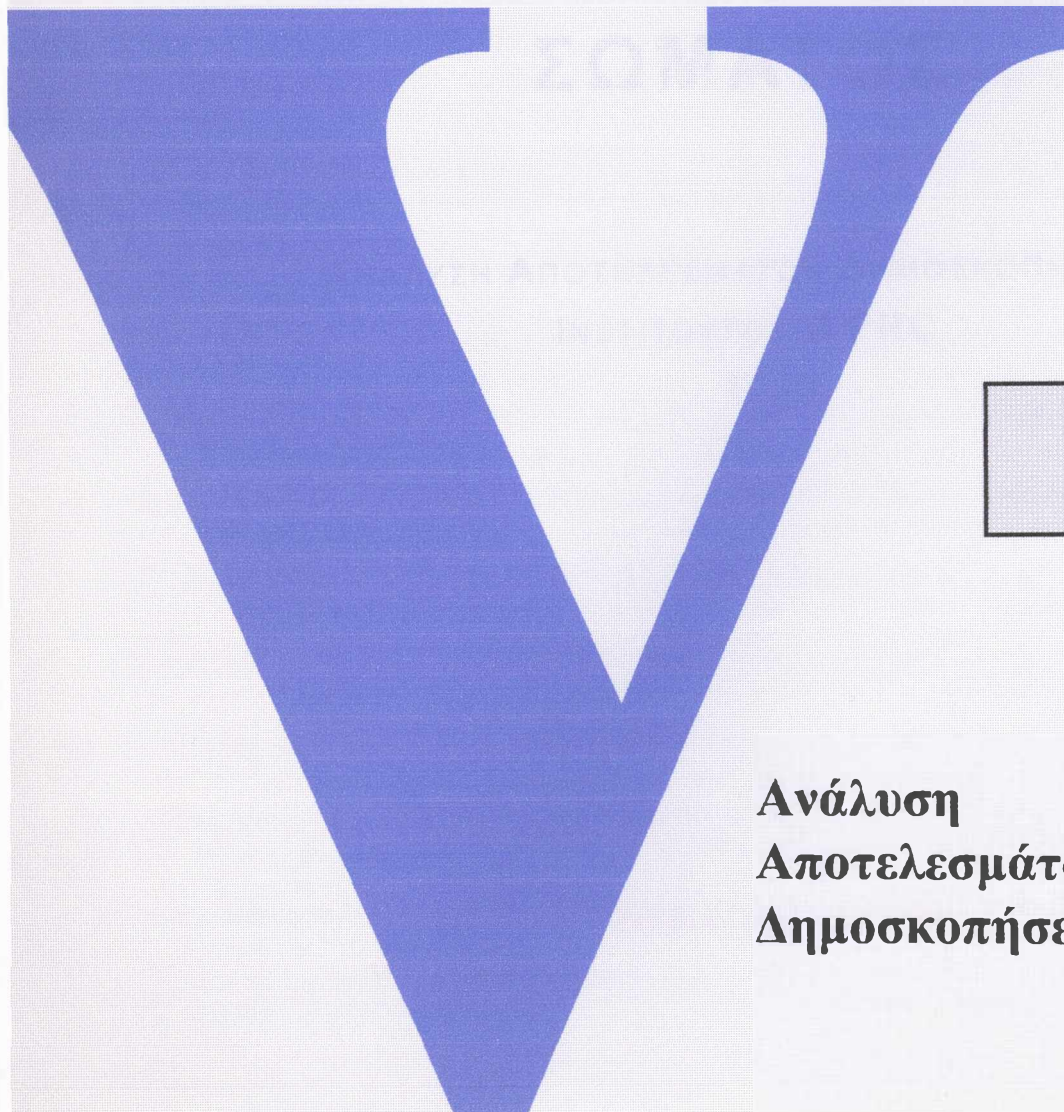

Ιούνιος
1999

**Ανάλυση
Αποτελεσμάτων
Δημοσκοπήσεων**

ΣΥΝΟΠΤΙΚΟ ΣΗΜΕΙΩΜΑ ΓΙΑ ΤΙΣ ΣΗΜΕΡΙΝΕΣ ΤΑΣΕΙΣ ΤΟΥ ΕΚΛΟΓΙΚΟΥ ΣΩΜΑΤΟΣ

ΑΝΑΛΥΣΗ ΑΠΟΤΕΛΕΣΜΑΤΩΝ ΔΗΜΟΣΚΟΠΗΣΕΩΝ
ΙΝΣΤΙΤΟΥΤΟΥ V-PRC
1999

ΑΘΗΝΑ, ΙΟΥΝΙΟΣ 1999

ΟΙ ΣΗΜΕΡΙΝΕΣ ΤΑΣΕΙΣ ΤΟΥ ΕΚΛΟΓΙΚΟΥ ΣΩΜΑΤΟΣ

Η τελευταία μέτρηση της πρόθεσης ψήφου επιβεβαιώνει τη σταθεροποίηση του συσχετισμού δύναμης μεταξύ των δύο μεγάλων κομμάτων, εις βάρος του κυβερνώντος κόμματος. Η “παράσταση νίκης” του κόμματος της αξιωματικής αντιπολίτευσης, που έχει εδραιωθεί στις πεπιοθήσεις του εκλογικού σώματος από την επαύριο των Νομαρχιακών Εκλογών δεν δείχνει να ανατρέπεται. Επιπλέον, δεν καταγράφεται δυναμική περαιτέρω σμίκρυνσης της διαφοράς πρώτου/δεύτερου κόμματος.

Δέκα ημέρες πριν τις εκλογές, η αποκρυστάλλωση των τάσεων του εκλογικού σώματος, κωδικοποιείται στα εξής βασικά σημεία:

1. Παγιώνεται διακριτή διαφορά πρώτου/δεύτερου κόμματος ενώ ταυτοχρόνως δεν επιβεβαιώνεται και η δυναμική σμίκρυνσης, που παρατηρήθηκε στο προηγούμενο διάστημα (πίνακας 1). Σύμφωνα με την τελευταία μέτρηση του Ινστιτούτου V-PRC (21/5-2/6), η διαφορά υπέρ της ΝΔ έχει ανέλθει σε **5,3** εκατοστιαίες μονάδες επί της αδιευκρίνιστης ψήφου, έναντι **4,4** στην προηγούμενη μέτρηση (5-21/5, εφ.ΤΑ ΝΕΑ)¹.
2. Η παρατηρηθείσα εξέλιξη οφείλεται σε καθήλωση της εκλογικής επιρροής του ΠΑΣΟΚ (27,7%, ή +0,2%), έναντι ελαφράς ανοδικής τάσης της επιρροής της ΝΔ (33%, ή +1,1%).
3. Ειδικότερα, ως προς τα χαρακτηριστικά των μετατοπίσεων, θα πρέπει να επισημανθεί, ότι η απευθείας μετατόπιση ψηφοφόρων από το ΠΑΣΟΚ στο κόμμα της αξιωματικής αντιπολίτευσης έχει σταθεροποιηθεί σε υψηλά επίπεδα (5,5% των ψηφοφόρων του 1996, έναντι 5,7% προηγουμένως, πίνακες 2-3). Σε απόλυτο μέγεθος οι εκροές ανέρχονται σε **1,8** εκατοστιαίες μονάδες και δεν

¹ Το εν λόγω ποσοστό αντιστοιχεί σε ποσοστό 6,4 επί της “διευκρινισμένης” ψήφου. Θα πρέπει εντούτοις, να επισημανθεί, ότι η αναγωγή των αποτελεσμάτων στη λεγόμενη “διευκρινισμένη” ψήφο δηλαδή στο σύνολο του δείγματος που προκύπτει μετά από απάλειψη των κατηγοριών “αναποφάσιστοι”, “άκυρο/λευκό”, “Δεν απαντώ” έχει στην παρούσα ανάλυση μόνον σχετική σημασία και θα πρέπει να ληφθεί υπόψιν μόνον ως απλή ένδειξη της τελικής εκλογικής επιρροής των κομμάτων. Και τούτο διότι η απάλειψη της αδιευκρίνιστης ψήφου προϋποθέτει αναλογική κατανομή των εν λόγω ψηφοφόρων, υπόθεση εργασίας η οποία δεν ευσταθεί πάντοτε και πιθανότατα δεν θα ισχύσει και στην συγκεκριμένη εκλογική αναμέτρηση (αναλυτικά παρακάτω).

αντισταθμίζονται από τις αντίστοιχες εισροές του ΠΑΣΟΚ από τη ΝΔ (1,4% των ψηφοφόρων ΝΔ 96, ή 0,5 εκατοστιαίες μονάδες).

4. Η συσπείρωση της εκλογικής βάσης του κυβερνώντος κόμματος παραμένει στα ίδια επίπεδα, της τάξης του 71%, χωρίς τάσεις ανόδου (πίνακες 2,3). Αντιθέτως, η ΝΔ εμφανίζει περαιτέρω συσπείρωση των οπαδών της, που προσεγγίζει το 89,8%, έναντι 88,5% στην μέτρηση του Μαΐου (5-21/5).
5. Συνεχίζεται η ανοδική τάση της επιρροής του ΔΗΚΚΙ (6,1%, έναντι 5,6%), που έχει ως αποτέλεσμα αυτήν τη στιγμή να καταλαμβάνει την τρίτη θέση στις προτιμήσεις του εκλογικού σώματος. Σε σύγκριση με την προηγούμενη μέτρηση, οι διαρροές του κόμματος προς το ΠΑΣΟΚ δείχνουν να μειώνονται αισθητά (πίνακες 2,3).
6. Η επιρροή του ΚΚΕ έχει υποστεί ελαφρά συρρίκνωση, ίσως λόγω υποχώρησης της σημασίας του πολέμου (πίνακας 1). Παραμένει, όμως, πάντοτε, σε επίπεδα ανώτερα από εκείνα των βουλευτικών εκλογών του Σεπτεμβρίου.
7. Αντιθέτως, σταθεροποιείται και ελαφρώς διευρύνεται η εκλογική βάση του ΣΥΝ (4,8%, έναντι 4,3%), επίσης, σε επίπεδα υψηλότερα των εκλογών. Οι διαρροές του κόμματος προς το ΠΑΣΟΚ παραμένουν σημαντικές, αλλά αντισταθμίζονται από αντίστοιχες μετακινήσεις (εισροές) ψηφοφόρων, όχι μόνον του ΠΑΣΟΚ, αλλά και του ΚΚΕ. Η ανοδική τάση πιθανώς να οφείλεται σε επανάκαμψη οπαδών του κόμματος, που λόγω του πολέμου στράφηκαν συγκυριακά προς το ΠΑΣΟΚ, ή το ΚΚΕ και τώρα επανακάμπτουν.
8. Παγιώνεται η (μειωμένη) επιρροή της ΠΟΛΑΝ, σε επίπεδα της τάξης του 1,4% και των Φιλελεύθερων σε ποσοστό 0,8%.
9. Αξιοσημείωτη είναι, τέλος, η αύξηση του ποσοστού των ερωτηθέντων που τάσσονται υπέρ των αντιεκλογικών πρακτικών (άκυρο, λευκό, κανένα), από 4,7% σε 6,2% (+1,5% - πίνακας 1).

ΟΙ ΤΑΣΕΙΣ ΤΗΣ ΑΔΙΕΥΚΡΙΝΙΣΤΗΣ ΨΗΦΟΥ

Η ανάλυση της αδιευκρίνιστης ψήφου που έγινε από το Ινστιτούτο V-PRC, δίδεται στον πίνακα 4.

- Πρώτον, όπως προκύπτει από τη σχετική ανάλυση, οι ψηφοφόροι που κατατάσσονται με βάση τη μέτρηση στις κατηγορίες της αδιευκρίνιστης ψήφου είναι περισσότερο “αντιδικομματικοί”. Η πιθανότητα να ψηφίσουν, τελικά, ένα από τα δύο μεγάλα κόμματα (ΠΑΣΟΚ, ΝΔ) δεν υπερβαίνει το **53%**. Το αθροιστικό ποσοστό που εκτιμάται ότι θα συγκέντρωναν τη στιγμή διεξαγωγής της έρευνας τα δύο μεγάλα κόμματα σε αυτές τις κατηγορίες παραμένει αισθητά χαμηλότερο από εκείνο που εμφανίζουν συνολικά στη διευκρινισμένη ψήφο. Και, αντιστρόφως, οι “αδιευκρίνιστοι” ψηφοφόροι, φαίνεται πιθανότερο να προτιμήσουν, τελικά, τα μικρά κόμματα, ή άλλες (αντικλογικές) πρακτικές.
- Δεύτερον, το ΠΑΣΟΚ εμφανίζεται (σήμερα) να κερδίζει το 30% αυτών των ψηφοφόρων, έναντι 23% της ΝΔ. Είναι προφανές, ότι εάν οι συγκεκριμένοι ψηφοφόροι δεν επιλέξουν την αποχή, αυτή η διαφοροποίηση μπορεί να μειώσει ως ένα βαθμό την “ψαλίδα” πρώτου/δεύτερου κόμματος υπέρ του ΠΑΣΟΚ. Πάντως, η μικρή δυναμική που εμφανίζει η ΝΔ σε αυτήν την κατηγορία, λόγω της “αντιδεξιάς” τοποθέτησης αυτού του τμήματος του εκλογικού σώματος, δεν θα πρέπει να θεωρηθεί ευθύγραμμο και ως θετική για το ΠΑΣΟΚ. Απλώς πιστοποιεί την “καθήλωση” της ΝΔ και την ανυπαρξία προανωματικής διεύρυνσης της επιρροής της.
- Τρίτον, το ΔΗΚΚΙ εμφανίζει σημαντικές πιθανότητες να απορροφήσει ένα, συγκριτικά, ως προς τα υπόλοιπα μικρά κόμματα, μεγαλύτερο τμήμα της αδιευκρίνιστης ψήφου. Εάν αυτό επιβεβαιωθεί, τότε θα επιτρέψει στο ΔΗΚΚΙ να αναδειχθεί σε κύριο φορέα της πολιτικής δυσαρέσκειας.

ΑΠΟΡΡΟΦΗΣΗ ΤΗΣ ΕΠΙΔΡΑΣΗΣ ΤΟΥ ΠΟΛΕΜΟΥ

- Στην περίοδο Μαρτίου-Απριλίου, ο πόλεμος “συμπίεσε” την κοινωνική δυσαρέσκεια από τη διακυβέρνηση και ανέδειξε σε καθοριστικό το πρόβλημα της ασφάλειας/σταθερότητας. Το αίσθημα ανασφάλειας και ο φόβος που παρήγαγε, αναβάθμισε και ισχυροποίησε -συγκυριακά- την εικόνα των κομμάτων διακυβέρνησης. Το δίπολο “δυσανεμία/ασφάλεια-σταθερότητα” τροποποίησε σημαντικά το πολιτικό σκηνικό που είχε επιδεινωθεί εξαιρετικά σε βάρος του κυβερνώντος κόμματος, κατά την προηγούμενη περίοδο Δεκεμβρίου-Μαρτίου (πίνακας 6). Η εκδήλωση της συσσωρευμένης κοινωνικής δυσαρέσκειας από τη διακυβέρνηση, που εκδηλώθηκε σφοδρά με αφορμές την εκπαιδευτική μεταρρύθμιση και εν συνεχεία με την υπόθεση Οτσαλάν υποχώρησε. Υπό αυτήν την έννοια, η αλλαγή της συγκυρίας, σε συνδυασμό με το ενωτικό αποτέλεσμα του Συνεδρίου ευνόησε το ΠΑΣΟΚ. Παράλληλα, φάνηκε να εμποδίζει την κάμψη του δικομματισμού και την επανάληψη του φαινομένου των Ευρωεκλογών του 1994 (70,4%).
- Εντούτοις, η παράταση του πολέμου οδήγησε από ένα σημείο και έπειτα, σταδιακά, στον εθισμό της Κοινής Γνώμης, γεγονός που είχε ως αποτέλεσμα να αμβλυθεί η επίδρασή του στο πολιτικό κλίμα (πίνακας 6). Επομένως, είναι πιθανόν να απελευθερώνεται εκ νέου η κοινωνική δυσαρέσκεια και μαζί με αυτές και οι αντικομματικές διαθέσεις μιας μερίδας του εκλογικού σώματος. Η υπόμνηση του πολέμου, ή μια ενδεχόμενη παράτασή του, κινδυνεύει να λειτουργήσει πλέον, από εδώ και στο εξής ως παράγων επίτασης της δυσαρέσκειας και όχι συμπίεσής της.
- Η τελική μετατόπιση στον άξονα ‘δυσανεμία/ασφάλειας’, που μπορεί να επισυμβεί, όχι μόνον λόγω του πολέμου, αλλά και άλλων αστάθμητων παραγόντων (πχ. γεγονότα συνδεδεμένα με την εγκληματικότητα, όπως η περίπτωση του Αλβανού, οι πυρκαγιές κλπ.), θα καθορίσει το εκλογικό αποτέλεσμα, επηρεάζοντας καθοριστικά, όχι μόνον την ψήφο των “αναποφασίστων”, αλλά και των ήδη “αποφασισμένων”.

ΟΙ ΕΠΙΠΤΩΣΕΙΣ ΤΗΣ ΕΚΤΙΜΩΜΕΝΗΣ ΑΠΟΧΗΣ

Λόγω του ιστορικά διαμορφωμένου χαρακτήρα των Ευρωεκλογών εγγράφεται η σοβαρή πιθανότητα να υπάρξει αυξημένη αποχή των ψηφοφόρων. Ενδεχόμενη αύξηση της αποχής είναι σαφές ότι θα πλήξει περισσότερο το ΠΑΣΟΚ και θα έχει ως συνέπεια την “λογιστική” (ποσοστιαία) διεύρυνση της διαφοράς (πιθανώς κατά 0,5-1,5 εκατοστιαίες μονάδες).

- Λόγω του ιστορικά διαμορφωμένου χαρακτήρα των Ευρωεκλογών (εκλογές β' τάξεως), με μειωμένη θεσμική σημασία και κατά συνέπεια με περιορισμένο ενδιαφέρον για την Κοινή Γνώμη, αλλά και εξαιτίας της γενικότερης πολιτικής και κοινωνικής συγκυρίας που έχει διαμορφωθεί, εγγράφεται η σοβαρή πιθανότητα να υπάρξει (όπως και στο παρελθόν) αυξημένη αποχή των ψηφοφόρων.
- Σύμφωνα με τα δεδομένα της έρευνας εμφανίζεται ένα σημαντικό τμήμα του εκλογικού σώματος, σχεδόν το 10%, το οποίο εκδηλώνει σαφώς “πρόθεση αποχής” από τις προσεχείς Ευρωεκλογές (διάγραμμα 4). Όπως είναι αναμενόμενο, η τάση αυτή εντοπίζεται κυρίως μεταξύ των ετεροδημοτών που δεν υπέβαλαν αίτηση για να ψηφίσουν στον τόπο κατοικίας του, αλλά και μεταξύ των νέων ψηφοφόρων (ηλικίας 18-24), καθώς και των γυναικών.
- Η διερεύνηση τόσο των κοινωνικών χαρακτηριστικών, όσο και της πολιτικής προέλευσης αυτής της υποομάδας του εκλογικού σώματος (πίνακας 7) δεν πρέπει να αφήνει αμφιβολία ότι εάν τελικώς αυτή η τάση επιβεβαιωθεί, θα αποβεί εις βάρος του ΠΑΣΟΚ.
- Σημαντικό τμήμα της αδιευκρίνιστης ψήφου, που μπορεί και να υπερβαίνει το 50%, ιδίως των αναποφασίστων που σε μεγάλο βαθμό προέρχονται από το ΠΑΣΟΚ, φαίνεται να μην αποκλείουν καθόλου το ενδεχόμενο της αποχής.
- Η αυξητική και σε βάρος του ΠΑΣΟΚ διαφαινόμενη τάση αποχής, εάν δεν αντιμετωπισθεί εγκαίρως κατά το κρίσιμο εναπομένον διάστημα της τελευταίας εβδομάδας, θα έχει ως αποτέλεσμα την περαιτέρω “λογιστική” αύξηση της διαφοράς (πιθανώς κατά 0,5-1,5 εκατοστιαίες μονάδες) με προφανείς συνέπειες στο επίπεδο των εντυπώσεων.

Πίνακας 1

Διαχρονική εξέλιξη της πρόθεσης ψήφου στις έρευνες της V-PRC Ιανουάριος - Ιούνιος 1999

	Ιανουάριος 1999	Φεβρουάριος 1999	Απρίλιος 1999	Μάιος 5-21/5 1999	Μάιος - Ιούνιος 21/5-2/6 1999
	Βουλευτικές	Βουλευτικές	Ευρωεκλογές	Ευρωεκλογές	Ευρωεκλογές
Μέγεθος δείγματος	1.400	1.572	1.197	1.582	1.180
ΠΑΣΟΚ	24,4	22,5	26,9	27,5	27,7
ΝΔ	35,1	32,5	32,3	31,9	33,0
ΚΚΕ	5,0	5,1	5,3	6,2	5,7
ΣΥΝ	4,9	5,7	5,6	4,3	4,8
ΔΗΚΚΙ	6,8	7,2	5,5	5,6	6,1
ΠΟΛΑΝ	1,2	1	2,2	1,4	1,4
ΑΛΛΟ	4,4	9,5	4,1	5,4	4,8
Δεν έχω αποφασίσει	1,8	2,5	3,8	4,0	3,5
Λευκό/Ακυρο/Αποχή	5,7	4,3	5,0	4,7	6,2
Δεν απαντώ	10,8	9,6	9,3	9,0	6,8
Αδιευκρίνιστη ψήφος	18,3	16,4	18,1	17,7	16,5
Διαφορά ΠΑΣΟΚ/ΝΔ	-10,7	-10,0	-5,4	-4,4	-5,3
Συσπείρωση ΠΑΣΟΚ	64,2	59,5	68,0	71,0	71,1
Συσπείρωση ΝΔ	93,6	89,6	91,3	88,5	89,8

Πίνακας 2

ΜΕΤΑΤΟΠΙΣΕΙΣ ΨΗΦΟΥ 5-21/5/99

Τι ψηφίζουν σήμερα οι ψηφοφόροι του 1996

Πρόθεση Ψήφου Σήμερα	ΠΑΣΟΚ	ΝΔ	ΚΚΕ	ΣΥΝ	ΔΗΚΚΙ	ΠΟΛΑΝ	Άλλο κόμμα	Νέοι	ΔΨ	Α/Λ/Κ	ΔΑ
ΠΑΣΟΚ	71,0	1,8	0	12,3	12	11,1	0	25,6	23,3	2,6	2,7
ΝΔ	5,7	88,5	1,2	4,6	0	27,8	0	24,4	23,3	2,6	4
ΚΚΕ	2,3	1,1	90,4	4,6	4,0	5,6	0	7,8	2,7	0	1,3
ΣΥΝ	2,0	0,4	0	64,6	0	5,6	0	4,4	6,8	2,6	2,0
ΔΗΚΚΙ	5,7	0,9	2,4	3,1	80,0	0	4,3	3,3	2,7	2,6	1,3
ΠΟΛΑΝ	0,7	0,9	0	0	4,0	16,7	0	3,3	1,4	0	1,3
Άλλο	3,6	2,9	1,2	3,1	0	11,1	82,6	10,0	13,7	5,1	1,3
Αναπροφ.	5,7	2,0	0	4,6	0	11,1	4,3	8,9	4,1	10,3	1,3
Α/Λ/Κ	3,0	0,4	4,8	1,5	0	11,1	4,3	6,7	16,4	74,4	2,0
ΔΑ	0,4	1,1	0	1,5	0	0	4,3	5,6	5,5	0	82,7

Πίνακας 3

ΜΕΤΑΤΟΠΙΣΕΙΣ ΨΗΦΟΥ 21/5-2/6/99

Τι ψηφίζουν σήμερα οι ψηφοφόροι του 1996

Πρόθεση Ψήφου Σήμερα	ΠΑΣΟΚ	ΝΔ	ΚΚΕ	ΣΥΝ	ΔΗΚΚΙ	ΠΟΛΑΝ	Άλλο κόμμα	Νέοι	ΔΨ	Α/ΛΚ	ΔΑ
ΠΑΣΟΚ	71,1	1,4	3,7	14,4	7,0	6,9	4,2	19,6	25,0	5,4	1,2
ΝΔ	5,5	89,8	0	4,2	2,3	20,7	4,2	33,9	15,9	0	6,0
ΚΚΕ	2,0	0,5	83,3	6,3	2,3	0	4,2	5,4	6,8	2,7	0
ΣΥΝ	4,3	0,5	1,9	66,7	0	0	0	5,4	2,3	0	1,2
ΔΗΚΚΙ	6,5	0,8	1,9	4,2	79,1	6,9	4,2	1,8	2,3	0	1,2
ΠΟΛΑΝ	0,8	0	0	0	0	44,8	0	0	0	0	0
Άλλο	2,6	2,2	3,7	2,1	7,0	6,9	70,8	7,1	9,1	10,8	0
Αναποφ.	5,0	1,6	1,9	0	0	6,9	4,2	1,8	9,1	5,4	6,0
Α/ΛΚ	2,0	3,0	1,9	2,1	2,3	0	8,3	21,4	18,2	73,0	2,4
ΔΑ	0,3	0	1,9	0	0	6,9	0	3,6	11,4	2,7	81,9

Πίνακας 4

Ανάλυση της αδιευκρίνιστης ψήφου σήμερα (5-21/5/99)

(Αδιευκρίνιστη ψήφος = όσοι δηλώνουν Αναποφάσιστοι, Λευκό, Ακυρο, ή δεν απαντούν)

“Πως θα ψήφιζαν σήμερα (5-21/5/99) όσοι δεν διευκρινίζουν τι θα ψηφίσουν στην ερώτηση της πρόθεσης ψήφου”

N = 280 άτομα	Ποσοστό 17,7% του δείγματος
ΠΑΣΟΚ	30,0
ΝΔ	23,0
ΚΚΕ	4,0
ΣΥΝ	7,0
ΔΗΚΚΙ	18,0
ΠΟΛΑΝ	3,0
ΑΛΛΟ	15,0

ΣΗΜΕΙΩΣΗ: Ενδεικτική κατανομή με την εφαρμογή της στατιστικής τεχνικής της λογιστικής παλινδρόμησης (logistic regression) του συνόλου της αδιευκρίνιστης ψήφου (αναποφάσιστοι, άκυρα, λευκά, δεν απαντούν), σε κάποιο από τα πολιτικά κόμματα. Κριτήριο επιλογής για την κατάταξη αποτελεί το κόμμα που συγκεντρώνει συγκριτικά τη μεγαλύτερη πιθανότητα να υπερψηφιστεί από τον ερωτώμενο.

Πίνακας 5

Παράσταση Νίκης στις Εκλογές

	Ιανουάριος 1999	Φεβρουάριος 1999	Απρίλιος 1999	Μάιος 1999	Ιούνιος 1999
ΠΑΣΟΚ	28,0	23,6	33,0	33,7	33,5
ΝΔ	49,0	51,8	41,9	43,5	45,6
Κανένα από τα δύο	12,8	11,6	7,5	4,3	3,2
ΔΓ/ΔΑ	10,1	13,0	17,5	18,1	17,7

Πίνακας 6

Τα σημαντικότερα προβλήματα που αντιμετωπίζει σήμερα η χώρα

	Απρίλιος	Μάιος	Ιούνιος
Οικονομία	23,5	21,3	21,9
Ανεργία	25,0	26,3	30,8
Παιδεία	2,9	4,9	6,1
Εγκληματικότητα	2,3	3,7	5,0
Εθνικά / Ελληνοτουρκικά	25,0	12,7	12,6
Πόλεμος στη Γιουγκοσλαβία	3,1	10,5	7,6
Ναρκωτικά	1,7	1,5	1,1
Αλλοδαποί	1,7	2,0	2,4
Ανεπάρκεια κομμάτων και πολιτικών	2,6	3,1	2,4
Φτώχεια	2,0	2,3	2,1
Εγκατάλειψη υπαίθρου	0,9	0,9	0,9
Υγεία	2,3	2,7	3,2
Κακή δημόσια διοίκηση	0,6	0,8	0,6

Πίνακας 7

Πολιτική προέλευση πιθανής αποχής
στις Ευρωεκλογές με βάση τη μέτρηση της 21/5-2/6/99

(Πρόθεση αποχής από τις Ευρωεκλογές: όσοι δηλώνουν ότι “σίγουρα ή μάλλον”
δεν θα ψηφίσουν στις Ευρωεκλογές)

N = 116 άτομα	Ποσοστό 9,9% του δείγματος	
ΠΑΣΟΚ	24,0%	
ΝΔ	16,0%	40,0%
ΚΚΕ	9,0%	
ΣΥΝ	5,0%	
ΔΗΚΚΙ	4,0%	
Άλλο κόμμα	6,0%	24,0%
Αδιευκρίνιστη ψήφος	36,0%	36,0%

Οι δημοτικότητες των πολιτικών αρχηγών

Ιανουάριος '99 - Ιούνιος '99
(θετικές κρίσεις)

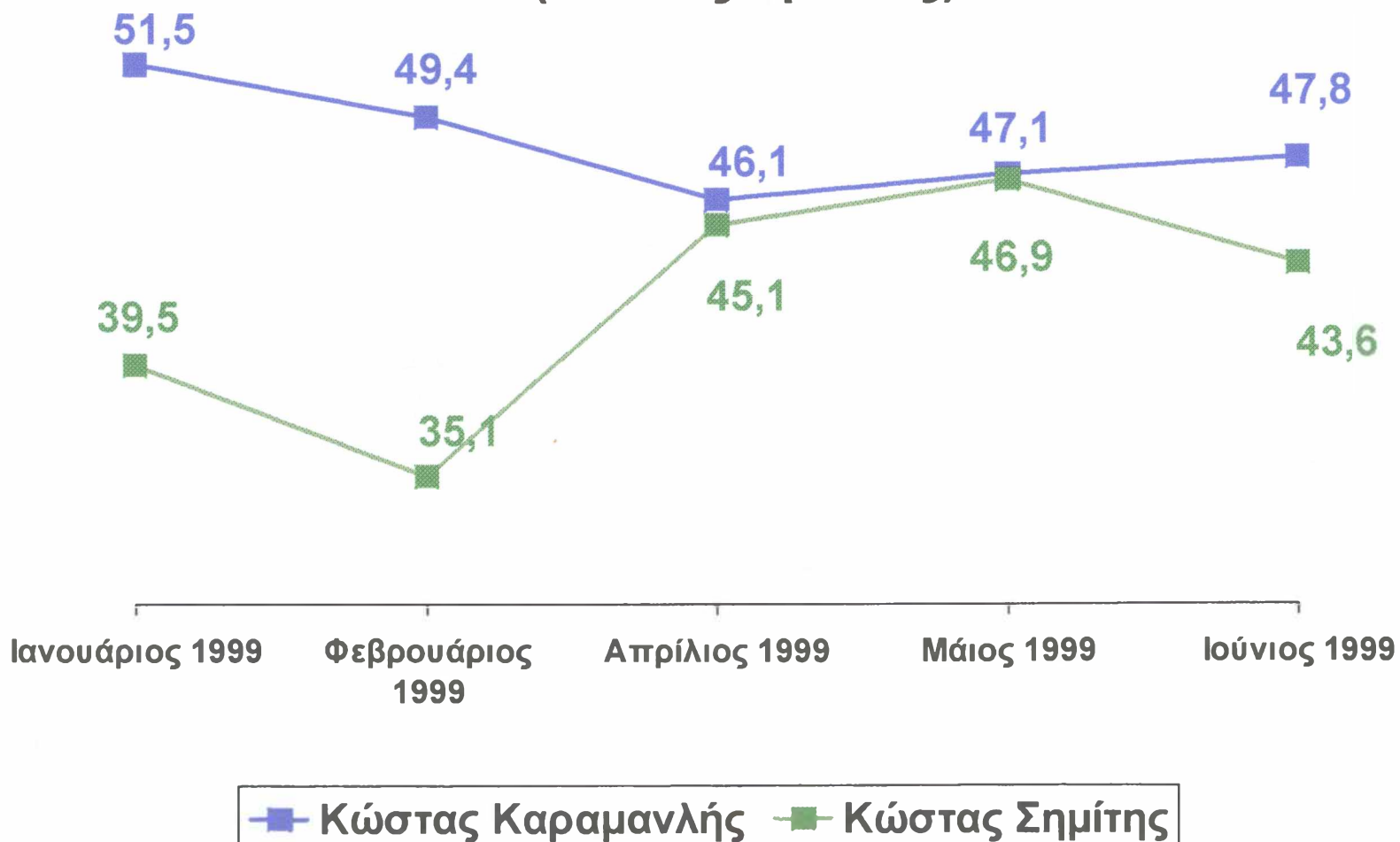

Οι δημοτικότητες των πολιτικών αρχηγών

Ιανουάριος '99 - Ιούνιος '99
(αρνητικές κρίσεις)

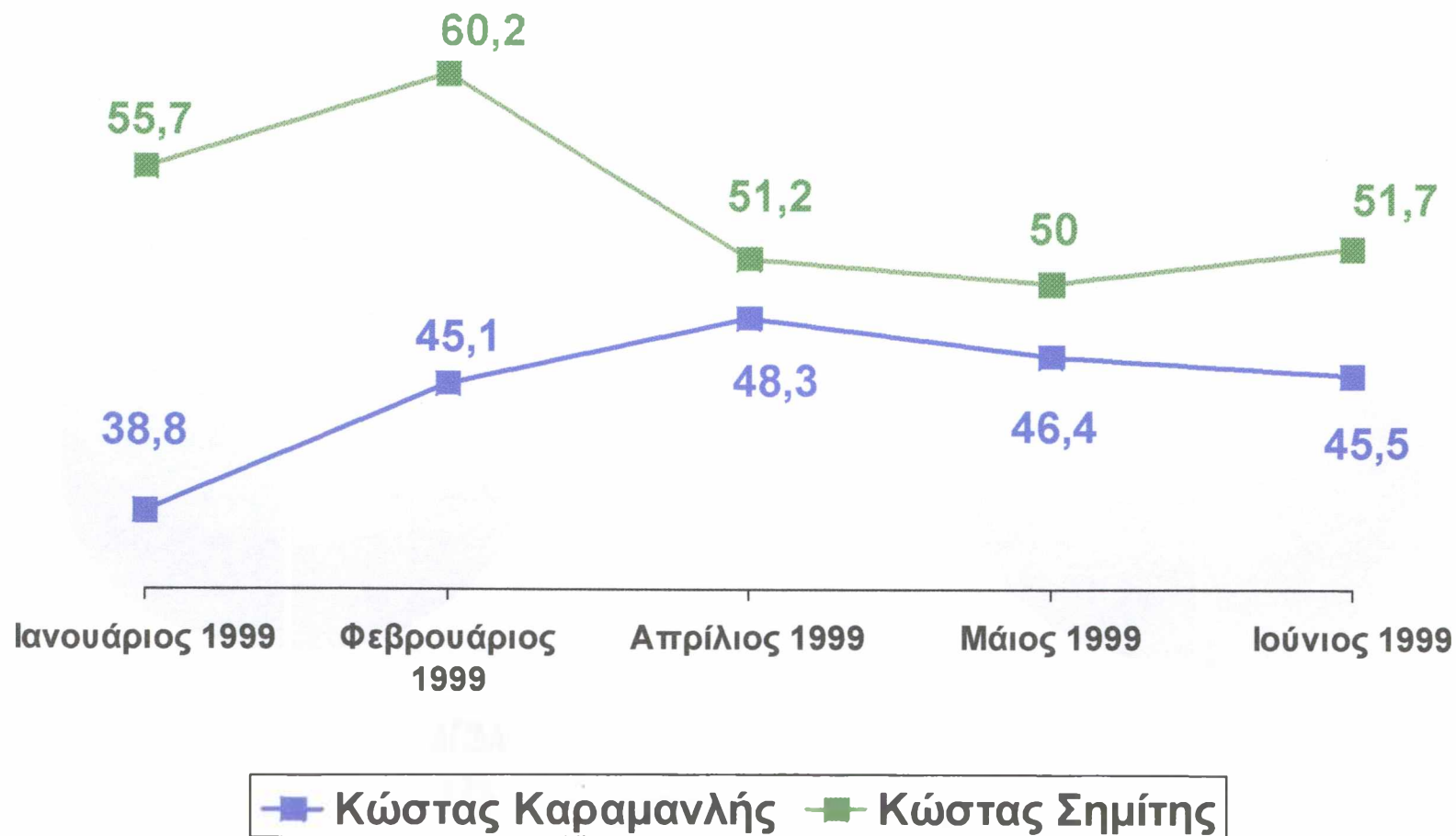

Στάση απέναντι στην πολιτική της Κυβέρνησης στον πόλεμο της Γιουγκοσλαβίας

Μάιος 1999

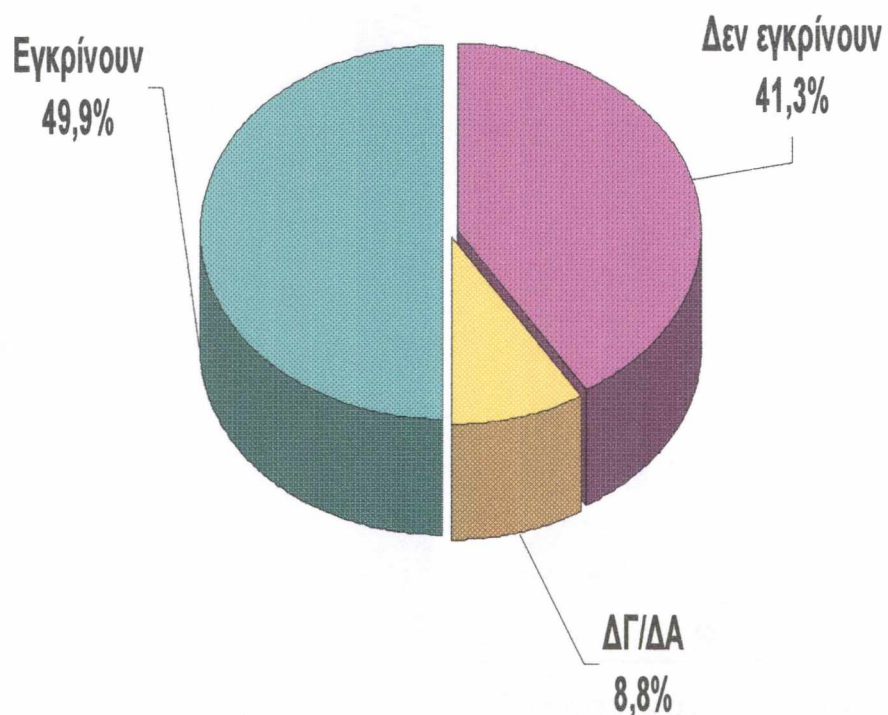

Ιούνιος 1999

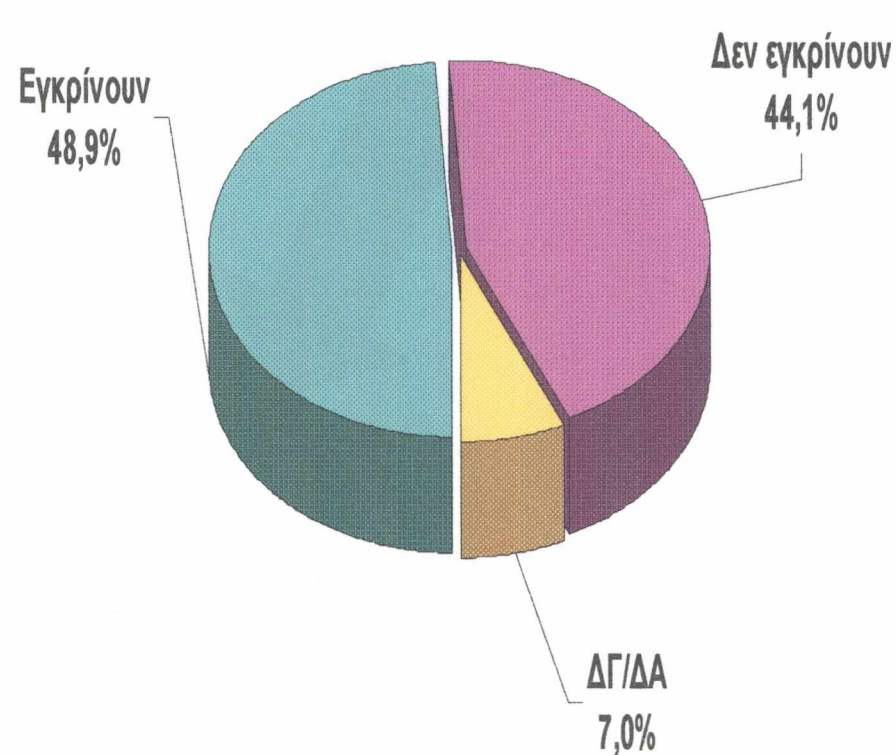

Βεβαιότητα προσέλευσης στις προσεχείς Ευρωεκλογές

Ιούνιος 1999

