ΤΑ ΝΕΑ ΤΗΣ ΗΜΕΡΑΣ

ΑΘΗΝΑΙ – ΣΑΒΒΑΤΟΝ 6 ΜΑΡΤΙΟΥ 1943 ΤΙΜΗ ΦΥΛΛΟΥ ΔΡΑΧ. 100

ΣΟΒΑΡΑΙ ΔΗΛΩΣΕΙΣ ΤΟΥ κ ΛΟΓΟΘΕΤΟΠΟΥΛΟΥ

ΟΙ ΚΟΜΜΟΥΝΙΣΤΑΙ ΩΡΓΑΝΩΣΑΝ ΤΑΡΑΧΑΣ ΚΑΙ ΠΑΡΕΣΥΡΑΝ ΑΘΩΑ ΘΥΜΑΤΑ ΕΠΙ ΤΟΥ ΨΕΥΔΟΥΣ ΤΗΣ ΕΠΙΣΤΡΑΤΕΥΣΕΩΣ

ΑΥΣΤΗΡΑΙ ΚΥΡΩΣΕΙΣ ΔΙΑ ΤΟΥΣ ΤΑΡΑΞΙΑΣ

ΗΥΞΗΘΗΣΑΝ ΑΙ ΑΠΟΔΟΧΑΙ ΤΩΝ ΥΠΑΛΛΗΛΩΝ

Ὁ Πρόεδρος τῆς Κυβερνήσεως κ. Κ. Λογοθετόπουλος προέβη χθὲς εἰς τὰς κάτωθι ἀνακοινώσεις

— Ἡ κομμουνιστικὴ ὀργάνωσις (ΕΑΜ) παρασύρασα δυστυχῶς καὶ πολλοὺς δημοσίους ὑπαλλήλους καὶ φοιτητάς, μὴ εἰσακούσαντας τὰς θερμάς μου συστάσεις, ἐπροκάλεσεν ἀναρχικὰς συγκεντρώσεις ἀνὰ τὴν πόλιν. μὲ σκοπὸν νὰ παρακωλύσῃ τὴν ἐλευθέραν κίνησιν καὶ λειτουργίαν τῶν δημοσίων καταστημάτων καὶ τοῦ ἐμπορίου. Τὸ ἀποτέλεσμα τῆς ἄφρονος ταύτης ἐνεργείας των, ὑπῆρξεν ἡ σύγκρουσις τῶν τρομοκρατικῶν ὁμάδων μὲ τὰ ὄργανα τῆς τάξεως, τὰ ὁποῖα ἐκτελοῦντα τὰς δοθείσας αὐστηρὰς ἐντολὰς τῆς Κυβερνήσεως ἐπανέφερον τὴν τάξιν. Ὑπάρχουν δυστυχῶς θύματα καὶ πολλοὶ τραυματίαι. Διεπιστώθη ὅτι οἱ προκαλέσαντες τὰς χθεσινὰς ταραχὰς ἐλεηλάτησαν καταστήματα, εἰσέδυσαν μέχρι καὶ ἰδιωτικῶν κατοικιῶν, τρομοκρατήσαντες τοὺς ἐνοίκους μὲ σκοπὸν τὴν λεηλασίαν καὶ ἐπυροβόλησαν τοὺς ἀντιστάντας εἰς τὴν ὀργιαστικὴν ταύτην ἐπιδρομὴν τῶν βανδάλων.

Αἱ ἀναρχικαὶ αὐταὶ συγκεντρώσεις καὶ οἱ βανδαλισμοὶ ὠργανώθησαν μὲ τὴν πρόφασιν διαμαρτυρίας ἐναντίον τῆς πολιτικῆς ἐπιστρατεύσεως. ΕΔΗΛΩΣΑ ΗΔΗ, ΕΠΙΣΗΜΩΣ ΠΡΟΣ ΤΟΝ ΕΛΛΗΝΙΚΟΝ ΛΑΟΝ ΟΤΙ Η ΕΠΙΣΤΡΑΤΕΥΣΙΣ ΑΥΤΗ ΔΕΝ ΠΡΟΚΕΙΤΑΙ ΝΑ ΓΙΝΗ ΚΑΙ ΟΙ ΟΠΩΣΔΗΠΟΤΕ ΕΡΓΑΖΟΜΕΝΟΙ ΕΙΣ ΤΗΝ ΥΠΗΡΕΣΙΑΝ ΤΩΝ ΣΤΡΑΤΙΩΤΙΚΩΝ ΑΡΧΩΝ ΚΑΤΟΧΗΣ ΔΕΝ Θ' ΑΠΟΣΤΑΛΩΣΙΝ ΠΡΟΣ ΕΡΓΑΣΙΑΝ ΕΞΩ ΤΗΣ ΕΛΛΑΔΟΣ.

»Εἶμαι ὑποχρεωμένος νὰ ἐπαναλάβω διὰ τελευταίαν φορὰν τὰς συστάσεις μου πρὸς τοὺς νομιμόφρονας πολίτας, ὅπως παραμείνωσι μακρὰν πάσης προπαγανδιστικῆς ἐξεγέρσεως, ἀφοσιούμενοι μόνον εἰς τὰ ἔργα των. Οἱ δημόσιοι ὑπάλληλοι ἔπεσαν θύματα τῶν ταραχοποιῶν, καθ' ἣν μάλιστα στιγμὴν τὰ ζητήματά των εἶχον λυθῇ καὶ καθ' ἣν στιγμὴν τὸ ὑπουργικὸν Συμβούλιον ἐλάμβανε τὴν ἀπόφασιν νὰ πραγματοποιήσῃ τὴν ἀπὸ ἡμερῶν ἐγκριθεῖσαν βελτίωσιν τῆς οἰκονομικῆς θέσεώς των, ὡς εἶχον ἀνακοινώσῃ καὶ εἰς τοὺς ἐνδιαφερομένους. Πράγματι ἀπεφασίσθη, ὅπως ἡ δοθεῖσα αὔξησις τῶν ἀποδοχῶν τῶν δημοσίων ὑπαλλήλων διὰ τῆς καταβολῆς ἓξ δεκαπενθημέρων ἐπὶ τῶν ἐτησίων ἀποδοχῶν των ἐφαρμοσθῇ ἀπὸ τῆς πρώτης τοῦ ἔτους, καταβαλλομένης καὶ τῆς παραληφθείσης πρώτης δεκαπενθημερίας (Ἰανουαρίου—Φεβρουαρίου). Ἐπὶ πλέον ἀπεφασίσθη ὅπως εἰς ἅπαντας τοὺς δημοσίους ὑπαλλήλους Ἀθηνῶν καὶ Πειραιῶς καταβληθῇ ἀπὸ 1ης Ἰανουαρίου ποσοστὸν 15 % ἐπὶ πλέον τῶν κανονικῶν μηνιαίων των ἀποδοχῶν. Διέταξα νὰ παραμείνωσι κλειστὰ τὰ δημόσια Γραφεῖα μέχρι τῆς προσεχοῦς Τετάρτης καὶ διέταξα τὴν ἄμεσον ἀπόλυσιν τῶν ἀπεργησάντων ἐκ τῶν θέσεών των, τὴν σύλληψίν των καὶ τὸν ἐκτοπισμόν. Ἐλπίζω ὅτι δὲν θὰ εὑρεθῶ εἰς τὴν δυσάρεστον θέσιν νὰ ἐφαρμώσω αὐστηροτέρας κυρώσεις. ὅπως ἐλπίζω ὅτι ὁ σώφρων πληθυσμὸς θὰ ὑποβοηθήσῃ τὸ ἔργον τῆς Κυβερνήσεως, ὅπεο ἀποβλέπει εἰς τὸ γενικὸν καλὸν καὶ εἰς τὴν ἀποφυγὴν δυσαρέστων περιπλοκῶν διὰ τὸ σύνολον τοῦ πληθυσμοῦ.ς

ΑΝΑΚΟΙΝΩΣΕΙΣ ΤΟΥ ΜΑΚΑΡΙΩΤΑΤΟΥ ΑΡΧΙΕΠΙΣΚΟΠΟΥ ΑΘΗΝΩΝ

ΑΝΥΠΟΣΤΑΤΟΙ ΑΙ ΦΗΜΑΙ ΠΕΡΙ ΠΟΛΙΤΙΚΗΣ ΕΠΙΣΤΡΑΤΕΥΣΕΩΣ

ΟΥΔΕΙΣ ΛΟΓΟΣ ΣΥΝΤΡΕΧΕΙ ΝΑ ΑΝΗΣΥΧΗ Ο ΠΛΗΘΥΣΜΟΣ

ΟΙ ΔΗΜΟΣΙΟΙ ΥΠΑΛΛΗΛΟΙ ΘΑ ΙΚΑΝΟΠΟΙΗΘΟΥΝ

Ὁ Ἀρχιεπίσκοπος Ἀθηνῶν καὶ πάσης Ἑλλάδος κ. Δαμασκηνός, ἀνεκοίνωσε χθὲς τὰ ἑξῆς.

«Ἀνεύθυνοι ταραξίαι ἐνσπείρουν ἀνὰ τὴν χώραν φήμας περὶ σχεδιαζομένης γενικῆς ἐπιστρατεύσεως τοῦ πληθυσμοῦ καὶ τῆς χρησιμοποιήσεως αὐτοῦ πρὸς ἐργασίας ἐξω τῆς χώρας. Κατόπιν ἐπαφῆς μου μετὰ τῶν Ἀρχῶν Κατοχῆς. εἶμαι ἐξουσιοδοτημένος ὅπως δηλώσω, ὅτι αἱ φῆμαι αὗται—αἵτινες ἐτέθησαν εἰς κυκλοφορίαν μὲ τὸ σύνθημα σχεδιαζομένης πολιτικῆς ἐπιστρατεύσεως ἐν Ἑλλάδι—στερροῦνται πάσης ὑποστάσεως. Δὲν συντρέχει συνεπῶς οὐδεὶς λόγος ἀνησυχίας τοῦ πληθυσμοῦ.

»Ἡ σαφὴς αὐτη δήλωσις μοῦ δίδει τὴν εὐχάριστον εὐκαιρίαν νὰ ἀπευθυνθῶ πρὸς τὰ ἀγαπητὰ πνευματικά μου τέκνα καὶ νὰ συστήσω εἰς αὐτὰ τὴν εἰρηνικὴν ἐπάνοδον εἰς τὰ ἔργα των. Εἰδικῶς, ὅσον ἀφορᾷ τὴν ἔδρασιν τῶν δημοσίων ὑπαλλήλων. ἔλαβον τὴν διαβεβαίωσιν ὅτι οὐτοι θὰ τύχωσιν τῆς μεγαλυτέρας ὑποστηρίξεως. Τὸ ζήτημά των θὰ τὸ παρακολουθήσω μετὰ τῆς ἰδίας πατρικῆς στοργῆς, ὡς καὶ κατὰ τὸ παρελθόν.

Ὁ Ἀρχιεπίσκοπος Ἀθηνῶν
καὶ πάσης Ἑλλάδος
ΔΑΜΑΣΚΗΝΟΣ

ΣΧΟΛΙΑ ΕΠΙ ΤΗΣ ΣΥΝΑΝΤΗΣΕΩΣ ΝΤΟΥΤΣΕ - ΡΙΜΠΕΝΤΡΟΠ

ΒΟΥΔΑΠΕΣΤΗ, 5.— Ἡ συνάντησις Ντοῦτσε-Φὸν Ρίμπεντροπ ἐξακολουθεῖ νὰ σχολιάζεται εὐρύτατα ὑπὸ τῆς κοινῆς γνώμης καὶ τοῦ Οὐγγρικοῦ Τύπου. Ἡ «Πέστερ Λόϋδ» τονίζει τὸ περιεχόμενον τοῦ δημοσιευθέντος μετὰ τὸ πέρας τῶν συνομιλιῶν ἀνακοινωθέντος καὶ παρατηρεῖ ὅτι τοῦτο ἀποτελεῖ συνέπειαν τῆς δημιουργικῆς πολιτικῆς, ἣν ἀκολουθοῦν αἱ δυνάμεις τοῦ Ἄξονος εἰς τὸν παρόντα πόλεμον. Πρόκειται, γράφει ἡ ἐφημερὶς, περὶ ἑνὸς ἀληθοῦς βήματος πρὸς τὴν εἰρήνην. ἐναντι τῆς Εὐρωπαϊκῆς ἠπείρου, ἣν ἡ Ἰταλία καὶ ἡ Γερμανία θέλουν νὰ ὀργανώσουν ἐπὶ νέων, δικαιοτέρων βάσεων. Ἡ πολιτικὴ τῶν Δυνάμεων τοῦ Ἄξονος ἔχει ὑψηλὸν Εὐρωπαϊκὸν περιεχόμενον. Ἡ νέα δημιουργικὴ πολιτική, ἥτις ἀπεφασίσθη κατὰ τὴν συνάντησιν Ντοῦτσε-Φὸν Ρίμπεντροπ ἐναντι τῶν μικρῶν λαῶν, λαμβάνει ὑπ' ὄψιν τὴν φυσιογνωμίαν ἑκάστου λαοῦ καὶ τὰ δικαιώματά του. Ἐνῶ ἡ Ἰμπεριαλιστικὴ πολιτικὴ τοῦ μπολσεβικισμοῦ τείνει νὰ ἐξαλείψῃ τὴν ἰδιαιτέραν φυσιογνωμίαν ἑκάστου λαοῦ καὶ τὰς ἱστορικὰς βάσεις τοῦ Εὐρωπαϊκοῦ πολιτισμοῦ, αἱ Δυνάμεις τοῦ Ἄξονος καὶ οἱ σύμμαχοί των χρησιμοποιοῦν τὴν ἰσχύν των, διὰ νὰ περιφρουρήσουν τὴν Εὐρωπαϊκὴν ἤπειρον κατὰ τοῦ μπολσεβικισμοῦ καὶ νὰ τὴν καθοδηγήσουν πρὸς τὴν εὐημερίαν.

ΜΝΗΜΟΣΥΝΟΝ ΔΙΑ ΤΟΝ ΔΟΥΚΑ ΤΗΣ ΑΟΣΤΗΣ ΕΙΣ ΤΗΝ ΣΟΦΙΑΝ

ΣΟΦΙΑ, 5 Μαρτίου. (Πρ. Στέφανι). — Τὴν ἑσπέραν τῆς χθὲς, εἰς τὴν μεγάλην αἴθουσαν τῆς Ἰταλικῆς Ὀργανώσεως «Πρὸ Ὀριέντε», ἐγένετο ἐπίσημον μνημόσυνον ἐπὶ τῇ ἐπετείῳ τοῦ θανάτου τοῦ Δουκὸς τῆς Ἀόστης. Ὁ πρεσβευτὴς τῆς Ἰταλίας κόμης Ματζιστράτι ἐξεφώνησε λόγον, ὑπομνήσας τὴν ὑποδειγματικὴν ζωὴν τοῦ Πρίγκηπος τῆς Σαβοΐας, τὸ ἀλησμόνητον ἔργον του ὡς ἀποικιστοῦ καὶ στρατιώτου, ὡς καὶ τὴν ἡσυχίαν του θυσίαν ὑπὲρ τῆς πατρίδος. Εἰς τὴν τελευτὴν παρέστησαν ἡ Α. Β. Υ. ὁ Πρίγκηψ Κύριλλος, ὁ Πρόεδρος τῆς Κυβερνήσεως καὶ ὑπουργὸς τῶν Ἐθωτερικῶν, κ. Φλῶρ, ὁ ὑπουργὸς τῆς Παιδείας κ. Γιόζωφ, ὁ Πρόεδρος τῆς Βουλῆς, προσωπικότητες τῆς Αὐλῆς, οἱ ἀρχηγοὶ τῶν Ἀποστολῶν τῶν Χωρῶν τοῦ Ἄξονος καὶ τοῦ Τριμεροῦς, ὡς καὶ ὁ ἀποστολικὸς ἀντιπρόσωπος μεθ' ὅλων τῶν Καθολικῶν Ἐπισκόπων τῆς Βουλγαρίας. Ὡσαύτως παρέστησαν πολλὰ ἄλλα πρόσωπα, ἐν οἷς ὁ Ἐπιθεωρητὴς τῶν Φόσμετὰ τῆς Ἰταλικῆς παροικίας καὶ ὁ Ἀρχηγὸς τοῦ Ἐθνικοσοσιαλιστικοῦ Κόμματος τῆς Βουλγαρίας.

Ἐκμετάλλευσις τῆς δυνάμεως τῶν ἀνέμων εἰς τὰς ἀνατολικὰς περιοχάς

ΡΟΒΝΟ. Μάρτιος.— Ἐφ' ὅσον θὰ καταστῇ πάλιν δυνατὴ ἡ κατασκευὴ μεγάλου ἀριθμοῦ μηχανῶν διὰ τὴν ἐκμετάλλευσιν τῆς δυνάμεως τῶν ἀνέμων. θὰ οὐξάνῃ ἀναλόγως καὶ ὁ ἀριθμὸς τῶν ἐγκαταστάσεων ἐκμεταλλεύσεως τῆς δυνάμεως ταύτης εἰς τὰς ἀνατολικὰς περιοχάς. Ἡ σκοπιμότης τοῦ σχεδίου τούτου εἶνε προφανὴς. δεδομένου ὅτι διὰ τῆς χρησιμοποιήσεως ἀεροδυναμικῶν κινητήρων θὰ γίνετοι οἰκονομία εἰς τὴν καταναλωσιν κινητηρίων ὑλῶν καὶ ὑλῶν θερμάνσεως.

116000 Κροάται ἐργάται εἰς τὴν Γερμανίαν

ΖΑΓΡΕΜΠ, Μάρτιος. — Καθ' ἃ ἀνακοινοῦται ὑπὸ τοῦ τμήματος στατιστικῆς τῆς Οὐστάσα, περὶ τὰ τέλη τοῦ ἔτους 1942 ἦσαν ἀπησχολημένοι εἰς τὴν Γερμανίαν ἄνω τῶν 116.000 Κροατῶν ἐργατῶν.

Ἀπολυθέντες αἰχμάλωτοι ἀναλαμβάνουν ἐργασίαν εἰς τὴν Γερμανίαν

ΒΕΡΟΛΙΝΟΝ. Μάρτιος. — Ἡ ἀνάληψις ἐργασίας εἰς τὴν Γερμανίαν ἐκ μέρους Γάλλων ἐργατῶν ἐνετάθη τελευταίως σημαντικῶς καθημερινῶς καταφθάνουν μεγάλαι ἀποστολαὶ Γάλλων ἐργατῶν. Πρὸ μικροῦ ἔφθασε καὶ ἀπὸ τὴν Μασσαλίαν μία ἀμαξοστοιχία εἰς τὴν ὁποίαν εὑρίσκοντο καὶ αἰχμάλωτοι πολέμου ἀπολυθέντες πρό τινος ἐπὶ τῇ βάσει τῆς συμβάσεως περὶ ἀνταλλαγῆς ἐργατῶν. Οὗτοι προαιρετικῶς ἐδήλωσαν ὅτι ἐπιθυμοῦν νὰ ἐπανέλθουν εἰς τὴν Γερμανίαν καὶ νὰ ἀναλάβουν ἐργασίαν εἰς τὴν ἐξοπλιστικὴν βιομηχανίαν.

Ἐξεύρεσις ἐργασίας εἰς τὴν Ὁλλανδίαν

ΧΑΓΗ. Μάρτιος. — Καθ' ἃ ἀνακοινοῖ ὁ διευθυντὴς τοῦ τμήματος ἐξευρέσεως ἐργασίας εἰς τὸ ὑπουργεῖον Προνοίας. κατὰ τὸ ἔτος 1942. τὸ ἐν λόγῳ τμῆμα ἐπρομήθευσεν εἰς 469.532 πρόσωπα θέσεις εἰς τὸ ἐσωτερικὸν καὶ εἰς 170.797 ἐργάτας ἐργασίαν εἰς τὸ ἐξωτερικόν.

Ἰταλοὶ ἐργάται γεωργίας διὰ τὴν Γερμανίαν

ΜΙΛΑΝΟΝ. Μάρτιος. — Καθ' ἃ ἀνακοινοῦται, προσεχῶς ἀναχωροῦν διὰ τὴν Γερμανίαν καὶ ἄλλαι ἀμαξοστοιχίαι μὲ Ἰταλοὺς ἐργάτας γεωργίας. οἱ ὁποῖοι κατὰ μέγα μέρος προέρχονται ἀπὸ τὴν ἐπαρχίαν Γκρεμόνα.

Προαγωγὴ τῆς ὀρυζοκαλλιεργείας εἰς τὴν Ρουμανίαν

ΒΟΥΚΟΥΡΕΣΤΙΟΝ. Μάρτιος — Κατὰ τὴν πρὸ μικροῦ λαβοῦσαν γενικὴν συνέλευσιν τῶν Ρουμάνων καλλιεργητῶν ὀρυζης ἀνεγνωρίσθη πλέον ἡ μεγάλη σημασία τῆς ὀρυζοκαλλιεργείας ὑπὸ τὰς παρούσας ἐξαιρετικὰς περιστάσεις. Διὰ τοῦτο τὸ συνδικάτον ὀρύζης κατεβάλλει πᾶσαν προσπάθειαν ποὸς ἐπαύξησιν καὶ ἐπέκτασιν τῆς καλλιεργείας ὀρύζης ἡ ὁποία μέχρι τοῦδε ἦτο περιωρισμένη.

Ο «ΧΑΡΤΗΣ ΑΤΛΑΝΤΙΚΟΥ»

ΜΠΟΥΕΝΟΣ Α'Υ'ΡΕΣ 5 Μαρτίου.(Πρακ. Στέφανι.).—Τὸ «Βῆμα τοῦ Σικάγου» γράφει ὅτι μερικοὶ ὀνειροπόλοι δὲν ἀντιλαμβάνεται προφανῶς, ὅτι ὅταν ἡ Ρωσσία ὁμιλεῖ περὶ συνόρων της δὲν ἀναφέρεται εἰς τὰ σύνορα τοῦ 1919 ἢ τοῦ 1939. ἀλλ' εἰς τὰ τοῦ 1914. Ὁ Οὐίλλας καὶ ὁ Ροὐζβελτ ἠμποροῦν νὰ χρησιμοποιήσουν κατὰ τὴν ἀρέσκειάν των τὸν «Χάρτην τοῦ Ἀτλαντικοῦ», ἀλλ' ὁ Στάλιν θὰ διορθώσῃ ἐν πάσει περιπτώσει, ἀκόμη καὶ ἄνευ τῆς βοηθείας τῶν συμμάχων του. τὰ Δυτικὰ σύνορα τῆς Ρωσσίας

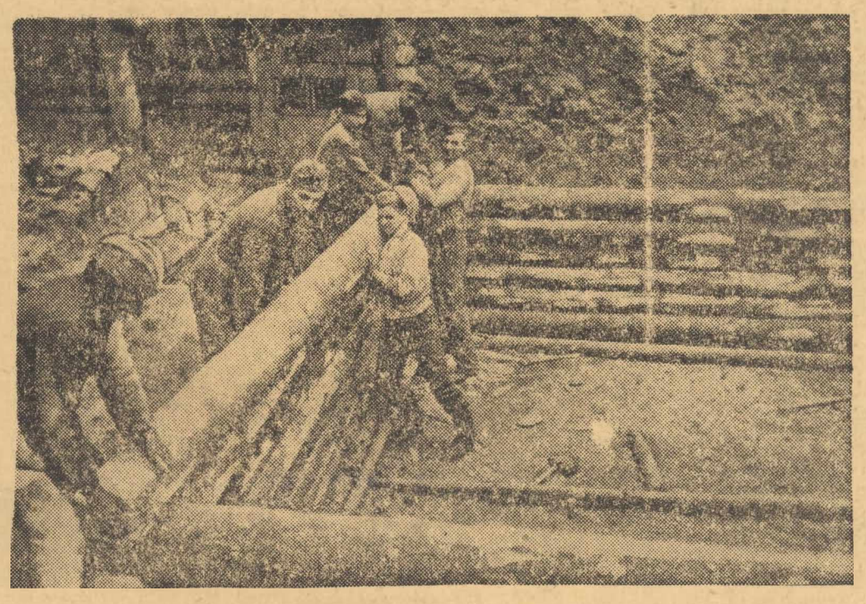

Κατασκευὴ καταφυγίου εἰς τὸ ἀνατολικὸν μέτωπον.

ΑΙ ΕΠΙΔΡΟΜΑΙ ΚΑΤΑ ΤΟΥ ΛΟΝΔΙΝΟΥ

ΤΕΡΑΣΤΙΑΙ ΑΠΩΛΕΙΑΙ ΤΩΝ ΣΟΒΙΕΤ

ΤΟ 3ΟΝ ΡΩΣΣΙΚΟΝ ΣΩΜΑ ΠΡΟ ΤΗΣ ΚΑΤΑΣΤΡΟΦΗΣ

ΒΕΡΟΛΙΝΟΝ, 5 Μαρτίου. (Ἡμ. Γερμ. Πρ.ἡ. — Γενικὸν Στρατηγεῖον τοῦ Φύρερ. Τὸ Ἀρχηγεῖον τῶν γερμανικῶν ἑνόπλων δυνάμεων ἀνακοινοῖ:

Ἰσχυραὶ ἐχθρικαὶ δυνάμεις αἴτινες κάμνουσαι χρῆσιν τῶν πάγων ἀπεπειράθησαν νὰ κυκλώσουν τὴν βορείαν πτέρυγά μας εἰς τὸ προγεφύρωμα τοῦ Κουμπάν, συνετρίβησαν κατὰ τὰς τελευταίας ὀλίγας ἡμέρας καὶ τῇ βοηθείᾳ τῆς γερμανικῆς ἀεροπορίας κατεδιώχθησαν εἰς τὰ ἕλη. Πολλαὶ ἑκατοντάδες αἰχμαλώτων συνελήφθησαν, ἐκυριεύθη δὲ καὶ σημαντικὴ ποσότης λαφύρων εἰς ὅπλα καὶ εἰς πολεμικὸν ὑλικόν. Ὁ ἐχθρὸς ὑπέστη μεγάλας αἱματηρὰς ἀπωλείας.

Εἰς τὸ μέτωπον τοῦ Ντόνετς ἀνεστελήφθησαν πολλαὶ θέσεις περιλαμβανομένης τῆς πόλεως Λιζισάνκ. Τὸ ἐσωτερικὸν τῆς χώρας ἐξεκαθαρίσθη ἀπὸ τὸν ἐχθρόν. Πολλαὶ διεσκορπισμέναι ἐχθρικαὶ ὁμάδες ἐξηναγκάσθησαν εἰς μάχην καὶ ἐξεμηδενίσθησαν.

Ἡ 3η σοβιετικὴ στρατιὰ κυκλωθεῖσα νοτίως τοῦ Χαρκόβου εἰς στενωτάτην ἔκτασιν πρόκειται νὰ ἐκκαθαρισθῇ . Αἱ ἀπόπειρεσι της πρὸς διέξοδον ἀπέτυχον καὶ χθές.

Ὁ ἐχθρὸς συνεχίζων τὰς ἐπιθέσεις του δυτικῶς τοῦ Κούρσκ καὶ βορειοδυτικῶς τοῦ Ὀρέλ, ὑπέστη καὶ πάλιν βαρυτάτας ἀπωλείας. Εἰς τὸ τμῆμα τοῦ μετώπου μεταξὺ τοῦ Κλάφσκ καὶ τῆς λίμνης Ἴλμεν, πολλαὶ τοπικαὶ προωθήσεις καὶ ἐπιθέσεις κατέρευσαν πρὸ τοῦ ἀμυντικοῦ πυρός μας. Ἐκατέρωθεν τοῦ Σταράγια Ρούσα ὁ ἐχθρὸς ἐπετέθη μὲ μάζας δυνάμεων καὶ χρησιμοποιῶν τάγκς καὶ ἀεροπλάνα μάχης, κατόπιν σφοδρᾶς προπαρασκευῆς διὰ πυροβολικοῦ. Κατόπιν διακυμάνσεως τοῦ ἀγῶνος, κατέστη δυνατὸν νὰ ἀποκρουσθοῦν ὅλαι αἱ ἐχθρικαὶ ἐπιθέσεις μὲ βασείας διὰ τὰ Σοβιὲτ ἀπωλείας. Ἡ γερμανικὴ ἀεροπορία συνέβαλεν ἐξαιρετικῶς εἰς τὴν ἀμυντικὴν αὐτὴν ἐπιτυχίαν.

Εἰς τὸ μέτωπον τῆς Τύνιδος ἐσημειώθη χθὲς ζωηρὰ δρᾶσις πυροβολικοῦ καὶ ἀνιχνευτικῶν σωμάτων. Ὁ ἐχθρὸς ὑπέστη βασείας ἀπωλείας συνεπείᾳ τῶν ἐπιθέσεων τῶν καθέτου ἐφορμήσεως ἀεροπλάνων μὲ μικροῦ ὄψους.

Μία μονὰς τῆς ἀεροπορικῆς μας δυνάμεως ἐπετέθη τὴν παρελθοῦσαν νύκτα κατὰ τῶν λιμενικῶν ἐγκαταστάσεων τῆς Φιλιππεβίλ. Τρία μεγάλα μεταφορικὰ ἐκκαθαρίσθη . Αἱ ἀπόπειρεσι της πρὸς διέξοδον ἀπέτυχον καὶ χθές.

Ὁ ἐχθρὸς συνεχίζων τὰς ἐπιθέσεις του δυτικῶς τοῦ Κούρσκ καὶ βορειοδυτικῶς τοῦ Ὀρέλ, ὑπέστη καὶ πάλιν βαρυτάτας ἀπωλείας. Εἰς τὸ τμῆμα τοῦ μετώπου μεταξὺ τοῦ Κλάφσκ καὶ τῆς λίμνης Ἴλμεν, πολλαὶ τοπικαὶ προωθήσεις καὶ ἐπιθέσεις κατέρευσαν πρὸ τοῦ ἀμυντικοῦ πυρός μας. Ἐκατέρωθεν τοῦ Σταράγια Ρούσα ὁ ἐχθρὸς ἐπετέθη μὲ μάζας δυνάμεων καὶ χρησιμοποιῶν τάγκς καὶ ἀεροπλάνα μάχης, κατόπιν σφοδρᾶς προπαρασκευῆς διὰ πυροβολικοῦ. Κατόπιν διακυμάνσεως τοῦ ἀγῶνος, κατέστη δυνατὸν νὰ ἀποκρουσθοῦν ὅλαι αἱ ἐχθρικαὶ ἐπιθέσεις μὲ βασείας διὰ τὰ Σοβιὲτ ἀπωλείας. Ἡ γερμανικὴ ἀεροπορία συνέβαλεν ἐξαιρετικῶς εἰς τὴν ἀμυντικὴν αὐτὴν ἐπιτυχίαν.

Εἰς τὸ μέτωπον τῆς Τύνιδος ἐσημειώθη χθὲς ζωηρὰ δρᾶσις πυροβολικοῦ καὶ ἀνιχνευτικῶν σωμάτων. Ὁ ἐχθρὸς ὑπέστη βασείας ἀπωλείας συνεπείᾳ τῶν ἐπιθέσεων τῶν καθέτου ἐφορμήσεως ἀεροπλάνων μὲ μικροῦ ὄψους.

Μία μονὰς τῆς ἀεροπορικῆς μας δυνάμεως ἐπετέθη τὴν παρελθοῦσαν νύκτα κατὰ τῶν λιμενικῶν ἐγκαταστάσεων τῆς Φιλιππεβίλ. Τρία μεγάλα μεταφορικὰ ἐκκαθαρίσθησαν αὐτὰ τὰ ἴδια. Ὡσαύτως εἰς τὸν κεντρικὸν καὶ τὸν βόρειον τομέα τοῦ ἀνατολικοῦ μετώπου, αἱ μαχητικαὶ ἐπιχειρήσεις διεξάγονται νῦν συμφώνως πρὸς τὰ γερμανικὰ στρατιωτικὰ σχέδια καὶ κατόπιν ἐλευθέρας ἀποφάσεως τῶν Γερμανῶν. Μολονότι τὰ Σοβιὲτ ἐντοῦθα εἰς τοὺς σχετικοὺς τομεῖς τοῦ μετώπου, κατόπιν τῶν τεραστίων των ἀπωλειῶν ἔχουν ἀναστείλει ἐπὶ τοῦ παρόντος πᾶσαν ἐπιθετικὴν δοᾶσιν, τὰ γερμανικὰ στρατεύματα ἐξεκένωσαν τὸ Ντεμγιάνσκ καὶ Ρζεφ. Ἡ συνεπεία τούτου γενομένη βράχυνσις τοῦ μετώπου ἀπηλευθέρωσε στρατεύματα διὰ νέα σπουδαῖα καθήκοντα.

Εἰδικῶς τὴν 3ην Μαρτίου, ἐν τῇ περιοχῇ τοῦ προγεφυρώματος τοῦ Κουμπὰν καταρρακτώδεις ὀμβροι ἐμπόδισαν τὰς μαχητικὰς ἐπιχειρήσεις. Ἐν τῇ περιοχῇ τῶν ἐκβολῶν τοῦ Κουμπὰν τῇ καλουμένῃ περιοχῇ τῶν Λαγούνων, αἱ γερμανικαὶ ὁμάδες συνέχισαν κατὰ τόπους τὰς κατὰ τὴν προηγουμένην ἡμέραν ἀγγελθέντας ἤδη ἀγῶνας ἐκκαθαρίσεως διεσκορπισμένων ἐχθρικῶν δυνάμεων Αἱ συγκοινωνίαι διὰ τῶν θαλασσίων ὑγρῶν τοῦ Κέρτς ἐξακολουθοῦν νὰ διεξάγωνται ἐξ ἀμφοτέρων τῶν πλευρῶν ἀπροσκόπτως. Πολλαὶ χιλιάδες Ρώσσων τοῦ ἀστικοῦ πληθυσμοῦ οἴτινες, κατόπιν τῆς ἐκκενώσεως τῆς περιοχῆς τοῦ Καυκάσου ἐξ μέσους τῶν γερμανικῶν στρατευμάτων, ἔκρυψαν εἰς ἀσφαλὲς μέρος τὰς περιουσίας των φοβούμενοι τοὺς Μπολσεβίκους ἐπιτρόπους, καὶ οἱ ὁποῖοι ἐσώθησαν καταφυγόντες εἰς τὸ προγεφύρωμα μετεφέσθησαν ἐν τῷ μεταξὺ πρὸς ἀσφάλειαν εἰς τὴν Κριμαίαν.

Ἡ μέχρι πολλῶν ἑκατοντάδων χιλιομέτρων κατὰ πλάτος προωθηθεῖσα γερμανικὴ ἀντεπίθεσις παρὰ τὸν Μέσον Ντόνετς καὶ νοτίως τοῦ Χαρκόβου ἔσχε νέαν ἐπιτυχίας, παρὰ τὰς δυσχερείας καιρικὰς καὶ ἐδαφικὰς συνθήκας. Οἱ ἀριθμοὶ τῶν αἰχμαλώτων καὶ τὸ ποσότητες τῆς λείας κατὰ τὴν διάρκειαν τῆς ἐκμηδενίσεως τοῦ μεγάλου ἐγκλου τῆς κυκλωθείσης ὑπὸ σοβιετικῆς στρατιᾶς ἀναμένεται ὅτι θὰ εἶναι μεγάλοι.

Κατὰ τὴν διάρκειαν, τῆς 3ης Μαρτίου ἐν τῇ νοτίως καὶ νοτιοδυτικῶς τοῦ Ρζεφ περιοχῇ. καθὼς καὶ ἐν τῇ περιοχῇ τῇ εὑρισκομένῃ νοτίως τῶν λιμνῶν "Ἰλμεν καὶ Λάδογας ἐσημειώθησαν μέναν μάταιαι μπολσεβικικαὶ προωθήσεις καθαρῶς τοπικῆς σπουδαιότητος.

ΑΙ ΕΠΙΧΕΙΡΗΣΕΙΣ ΕΙΣ ΤΥΝΙΔΑ

ΒΥΘΙΣΙΣ ΣΚΑΦΩΝ

ΡΩΜΗ, 5 Μαρτίου. ('Αθ. Πο.). —Τὸ Πρακτορεῖον Στέφανι μεταδίδει τὸ κάτωθι ὑπ' ἀριθ. 1014 ἀνακοινωθὲν τοῦ Ἰταλικοῦ Στρατηγείου·

«Εἰς τὴν Τύνιδα ἐσημειώθη δρᾶσις πυροβολικοῦ καὶ ἀνιχνευτικῶν ἀποσπασμάτων. Οἱ λιμένες τοῦ Μπουζὶ καὶ τῆς Φιλιππεβίλ ὑπέστησαν ἐπίθεσιν ἀπὸ τὰ ἀεροπλάνα μας.

Ἐχθρικὰ ἀεροπλάνα ἔρριψαν βόμβας τινας εἰς τὴν Νεάπολιν, τὸ Σαλέρνον καὶ τὸ Σὰν Βιταλιάνο (Νόλα). Ἐπροξενήθησαν ἐλαφραὶ ζημίαι, ὑπάρχουν δὲ καὶ ἐξ νεκροὶ καὶ δέκα τραυματίαι εἰς Σὰν Βιταλιάνο. Ἐν ἐχθρικὸν ἀεροπλάνον πληγὲν ὑπὸ τοῦ πυρὸς τῆς ἀντιαεροπορικῆς ἀμύνης, συνετρίβη ἐπὶ τοῦ ἐδάφους, πλησίον τῆς Λατίνα (Μπενεβέντο).

Εἰς τὸν νότιον Ἀτλαντικὸν ἓν τῶν ὑποβρυχίων μας ὑπὸ τὰς διαταγὰς τοῦ ὑποπλοιάρχου Ρομπέρτο Ριγκόλι, ἐβύθισεν ἓν Βραζιλιανὸν ὁπλιταγωγὸν 7.000 τόννων καὶ ἓν Βορειοαμερικανικὸν πετρελαιοκίνητον σκάφος 12.000 τόννων.

Προσθήκη εἰς τὸ ὡς ἄνω ἀνακοινωθὲν ἀναφέρει ὅτι αἱ δύο περιπολίαι Ἰταλικῶν καταδιωκτικῶν, αἵτινες ἀνεφέροντο εἰς τὸ χθεσινὸν ἀνακοινωθὲν ὅτι κατέρριψαν τρία ἐχθρικὰ καταδιωκτικά, διετέλουν ὑπὸ τὰς διαταγὰς τοῦ ἀνθυποσμηναγοῦ Ρομπέτο Γκιουζέπε, ἐκ Μονταφία (Ἄσπι) καὶ τοῦ σμηνία Ντότα Ἐτόρε, ἐκ Κάλισι.»

Ἡ διατροφὴ τοῦ ἀγγλικοῦ λαοῦ

— Εἰς τὴν ἀγγλικὴν ἐφημερίδα «Πίκσουρ Πόστ» ὁ κ. Φρὰνκ Παίηκενχαμ, βουλευτὴς τοῦ ἐργατικοῦ κόμματος, δημοσιεύει μελέτην ἐπὶ τοῦ ἐπισιτιστικοῦ τῆς Μεγάλης Βρεττανίας, εἰς τὴν ὁποίαν δεικνύει ὅτι τὰ 50 % περίπου τοῦ ἀγγλικοῦ πληθυσμοῦ τρώγουν σήμερον ὀλιγώτερον ἀπὸ ὅ,τι χρειάζεται ἀπαραιτήτως ὁ ἄνθρωπος διὰ νὰ παραμείνῃ ὑγιής. Ἐὰν, γράφει ὁ Ἄγγλος δημοσιολόγος, θέλωμεν νὰ διατηρήσωμεν τὰς φυσικὰς δυνάμεις τοῦ ἀγγλικοῦ λαοῦ, πρέπει ν' αὐξηθῇ ἡ κατανάλωσις βουτύρου κατὰ 41 %, ἡ κατανάλωσις αὐγῶν κατὰ 55 %, ἡ τῶν λαχανικῶν κατὰ 87 %, ἡ τῶν φρούτων κατὰ 124 %, ἡ τοῦ κρέατος κατὰ 29 % καὶ

Η ΑΝΑΠΤΥΞΙΣ ΤΟΥ ΕΜΠΟΡΙΟΥ ΜΕΤΑΞΥ ΓΕΡΜΑΝΙΑΣ ΚΑΙ ΕΛΛΑΔΟΣ

ΒΕΡΟΛΙΝΟΝ. Φεβρουάριος. — Αί ἑλληνογερμανικαὶ οἰκονομικαὶ σχέσεις ὑπῆρξαν, ὡς γνωστόν, ἀνέκαθεν πολὺ στεναί, αἱ δὲ ἐμπορικαὶ συναλλαγαὶ μεταξὺ τῶν δύο χωρῶν ζωηρότατα. Ἡ Γερμανία, ἀπὸ πολλῶν ἤδη ἐτῶν, εἶνε σταθερῶς ὁ μεγαλείτερος πρωτηθευτὴς καὶ ὁ μεγαλείτερος ἐτήσιος πελάτης τῆς Ἑλλάδος. Τὸ εὐτυχὲς αὐτὸ γεγονὸς ἐξηγεῖται ἐκ τοῦ ὅτι αἱ ἐθνικαὶ οἰκονομίαι τῶν δύο χωρῶν ἀλληλοσυμπληροῦνται κατὰ τρόπον πολ- φυσικόν.

Ἡ τεραστία γερμανικὴ βιομηχανία παράγει ἀκριβῶς τὰ ἐμπορεύματα ἐκεῖνα, τὰ ὁποῖα χρειάζεται ἡ Ἑλλάς, ἀντιστρόφως δὲ καὶ ἡ χώρα μας παράγει ἀγροτικὰ προϊόντα καὶ ὁρυκτά, τῶν ὁποίων ἔχει πάντοτε ἀνάγκην ἡ μεγάλη γερμανικὴ ἀγορά. Ὡς ἐκ τούτου, αἱ ἐμπορικαὶ συναλλαγαὶ μεταξὺ τῆς Ἑλλάδος καὶ τοῦ Ράϊχ ἐξελιλίχθησαν πάντοτε κατὰ τρόπον ἱκανοποιητικὸν καὶ ἰκανοποιητικὸν δι' ἀμφότερα τὰ μέρη.

Τὰ πολεμικὰ γεγονότα εἰς τὴν Βαλκανικὴν δὲν ἦτο βεβαίως δυνατὸν παρὰ νὰ διαταράξουν, ποικιλοτρόπως, τὴν τόσον εὐνοϊκὴν ταύτην οἰκονομικὴν ἐξέλιξιν. Τὸ ζωηρὸν, ἐν τούτοις, ἐνδιαφέρον τοῦ Ράϊχ διὰ τὴν ὅσον τὸ δυνατὸν ταχυτέραν ἄρσιν τῶν δυσχερειῶν καὶ ἐμποδίων εἰς τὴν ὁμαλοποίησιν καὶ ἀναζωογόνησιν τοῦ ἐμπορίου μὲ τὴν Ἑλλάδα ἐξεδηλώθη καὶ ὀφθαλμοφανῶς, τόσον διὰ τῆς ἀποστολῆς τοῦ εἰδικοῦ ἐντεταλμένου τῆς κυβερνήσεως τοῦ Ράϊχ δι' οἰκονομικὰ καὶ δημοσιονομικὰ ζητήματα ἐν Ἑλλάδι πρεσβευτοῦ δόκτορος Νώϊμπαχερ, ὅσον καὶ διὰ τῆς ἰδρύσεως τῆς Γερμανοελληνικῆς Ἑταιρείας ἰσορροπήσεως τῶν τιμῶν τῶν ἐμπορευμάτων γνωστῆς ὑπὸ τὸ σύντομον ὄνομα «Ντεγκρίγκες», τῆς ὁποίας ἡ ἕδρα εὑρίσκεται ἐν Βερολίνῳ, ὑποκατάστημα δὲ ἐν Ἀθήναις.

Ἡ ρηθεῖσα ἑταιρεία ἤρχισε τὴν δράσιν της τῇ 28 Νοεμβρίου 1942. Εἰς συνέλευσιν τοῦ διοικητικοῦ συμβουλίου της, συγκροτηθείσαν ἐν Ἀθήναις ἐν Βερολίνῳ, ἐξελέγη πρόεδρος τοῦ διοικητικοῦ συμβουλίου τῆς «Ντεγκρίγκες» ὁ γνωστὸς οἰκονομολόγος διευθυντὴς κ. Ὄττο Μπράουν.

Ὁ πρόεδρος τῆς «Ντεγκοίγκες» κ. Μπράουν εἶχε τὴν εὐγενῆ καλωσύνην νὰ δεχθῇ τὰ ἀρχισυντάκτην τῆς ἑλληνικῆς ἀνταποκρίσεως «Εὐρωπαϊκὰ Νέα» τοῦ Βερολίνου καὶ ν' ἀπαντήσῃ εἰς διάφορα ἐρωτήματα τὰ του σχετικῶς πρὸς τοὺς σκοπούς, τὴν μέθοδον ἐργασίας καὶ τὴν μέχρι τοῦδε δρᾶσιν τῆς νέας ταύτης ἡμικρατικῆς ὀργανώσεως.

»Ὁ κύριος σκοπὸς τῆς «Ντεγκρίγκες» — ἐδήλωσεν ὁ πρόεδρος κ. Μπράουν — μιᾶς ἑταιρείας ἰδιωτείας, κατ' ἐντολὴν τοῦ ὑπουργείου Ἐθνικῆς Οἰκονομίας τοῦ Ράϊχ, ὑπὸ τῶν γερμανικῶν ὀργανώσεων τῆς βιομηχανίας καὶ τοῦ ἐμπορίου· εἶνε ἡ ἀναζωογόνησις καὶ ρύθμισις τοῦ γερμανοελληνικοῦ ἐμπορίου, κατὰ κύριον λόγον διὰ τῆς ἰσορροπήσεως καὶ προσαρμογῆς τῶν τιμῶν τῶν ἐκατέρωθεν προωθευομένων μποευμάτων. Ἡ ἑταιρεία δὲν διεξάγει ἰδίας μποριακὰς ἐργασίας ἢ κεσδοσκοπικὰς ἐπιχειρήσεις, ἀλλ' ἐπιβλέπει μόνον, ὡς ἔμπιστος ἐντολοδόχος τὰς γερμανοελληνικὰς ἐμποροικὰς συναλλαγὰς καὶ κατευθύνει αὐτὰς πρὸς τὸ ἀμοιβαῖον συμφέρον τῶν δύο χωρῶν.

»Ἡ «Ντεγκρίγκες» ἐπιβλέπει, ἰδίως, τὰς τιμὰς πωλήσεως τῶν γερμανικῶν προϊόντων, ποὺ εἰσάγονται εἰς τὴν Ἑλλάδα, ἀποσύρει τὰ ὑπερβολικὰ κέρδη τὰ προκύπτοντα ἀπὸ τὰς ἀνωμάλους τιμὰς πωλήσεως, λόγῳ τῆς ὑποτιμήσεως τῆς δραχμῆς, κατὰ τὴν εἰσαγωγὴν εἰς Ἑλλάδα γερμανικῶν ἐμπορευμάτων καὶ καθιστᾷ οὕτω εὐθηνὰς καὶ προσιτὰς τὰς τιμὰς τῶν εἰς τὴν Γερμανίαν ἐξαγομένων ἑλληνικῶν προϊόντων. Κατὰ τὴν ἐξάσκησιν τῶν καθηκόντων της τούτων, ἀποφεύγει ἐπιμελῶς νὰ ἐνοχλήσῃ ἢ διαταράξῃ διὰ τῆς ἐπεμβάσεώς της τὰς ὑφισταμένας ἤδη ἐμποροικὰς σχέσεις μεταξὺ τῶν δύο χωρῶν. Τὰ καθήκοντα αὐτὰ τῆς «Ντεγκοίγκες» ἀποδεικνύουν, ὅτι ἡ διεύθυνσις τῆς ἐθνικῆς οἰκονομίας τοῦ Ράϊχ ἔταμε μίαν ἐντελῶς νέαν ὁδόν, ἀπέφυγε δὲ τὴν ἐγκαθίδρυσιν ἑνὸς εἴδους κρατικοῦ μονοπωλίου.

»Ὁ κύριος προορισμὸς τοῦ ἐν Βερολίνῳ κεντρικοῦ μας καθιδρύματος εἶνε ἡ ἀνάπτυξις τῶν ἐξαγωγῶν εἰς τὴν Ἑλλάδα. Ἡ κυβέρνησις τοῦ Ράϊχ προβλέπει ἐξαγωγὰς ἀξίας 7 ἑκατομμυρίων μάρκων, κατὰ μέσον ὅρον, μηνιαίως. Τὸ σημεῖον βαρύτητος, ὅμως, τῆς δράσεως τῆς ἑταιρείας κεῖται εἰς τὰς Ἀθήνας. Ἡ διεύθυνσις τοῦ ἐν Ἀθήναι ὑποκαταστήματος ἀνετέθη εἰς χεῖρας ἑνὸς ἀπὸ πολλοῦ ἤδη ἐγκατεστημένου ἐμπόρου, γνωρίζοντος καλῶς τὰς ἑλληνικὰς συνθήκας, τοῦ κ. Φ. Γκαϊκκερ, ὡς καὶ ἑνὸς οἰκονομολόγου, τοῦ διευθυντοῦ τοῦ Γερμανικοῦ Ἐμπορικοῦ Ἐπιμελητηρίου ἐν Ἑλλάδι δόκτορος Ντέγκενερ. Ἡ «Ντεγκρίγκες» συνεργάζεται στενῶς μὲ τὸν Εἰδικὸν Ἐντεταλμένον τῆς Κυβερνήσεως τοῦ Ράϊχ δι' οἰκονομικὰ καὶ δημοσιονομικὰ ζητήματα ἐν Ἑλλάδι πρεσβευτοῦ δόκτορος Νώϊμπαχερ.

»Τὰ ἀπὸ τὰ ὑπερβολικὰ κέρδη τῶν εἰσαγομένων γερμανικῶν ἐμπορευμάτων ἀντλούμενα ὑπὸ τῆς «Ντεγκρίγκες» ποσὰ διατίθενται ἐν μέρει μὲν διὰ τὴν κάλυψιν ἑνὸς τμήματος τῶν δαπανῶν τῆς γερμανικῆς στρατιωτικῆς κατοχῆς, ἐν μέρει δὲ διὰ τὸν ὑποβιδασμὸν τῶν τιμῶν τῶν εἰς τὸ Ράϊχ ἐξαγομένων ἑλληνικῶν προϊόντων. Ὁ Πληρεξούσιος τοῦ Ράϊχ διὰ τὴν Ἑλλάδα καθὼς καὶ ἡ Ἑλληνικὴ Κυβέρνησις πληροφοροῦνται, ἑκάστοτε, ὑπὸ τῆς ἑταιρείας περὶ τοῦ τρόπου τῆς διαθέσεως τῶν ἐν λόγῳ χρηματικῶν ποσῶν.

»Ἐντὸς βραχυτάτου σχετικῶς χρόνου, μόλις ὑπερβαίνοντας τὸ ὀλίγιστον, κατώρθωσεν ἡ «Ντεγκρίγκες» νὰ ἐπιβληθῇ, ἡ δρᾶσις της ἀναγνωρίζεται σήμερον ἤδη γενικῶς, μάλιστα δὲ ἡ ὑπαρξις καὶ λειτουργία της θεωρεῖται ὑπὸ τοῦ ἐμπορικοῦ κόσμου τῆς Ἑλλάδος ὡία ἀνάγκη. Τὸ σύστημα, ἀναμφισβητήτως, ἔχει ἐπιτύχῃ. Ἀποδεικνύεται, ὁσημέραι περισσότερον, ὅτι ἐν αὐστηρὸν μονοπωλιακὸν σύστημα δὲν θὰ ἐπετύγχανεν εἰς τὴν Ἑλλάδα καὶ ὅτι μόνον μία ὀργάνωσις, ποὺ διευθύνεται ἀπὸ ἐμπόρους καὶ γνωρίζει νὰ προσαρμόζεται πρὸς τὰς ἑλληνικὰς συνθήκας καὶ μεθόδους ἐργασίας, δύναται νὰ ἐπικρατήσῃ καὶ ν' ἀποδώσῃ καρπούς.

«Μολονότι, ἀφ' ὅτου κατώρθωσαν οἱ κερδοσκοπικοὶ ὑπολογισμοὶ ἐν Ἑλλάδι ἐπῆλθε σημαντικὸς ἐκπεσμὸς τῶν τιμῶν εἰς τὴν ἑλληνικὴν ἀγοράν, ἐπετεύχθη μέχρι τοῦδε, ἐξαιρέσει ἐλαχίστων περιπτώσεων, ἡ ἀπρόσκοπτος ἀναλήψις τῶν εἰσαχθέντων ἐμπορευμάτων. Τὸ ἀποτέλεσμα τῆς δράσεως τῆς «Ντεγκρίγκες» ἦτο ὅτι, παρὰ μίαν σχετικὴν ἐπιβάρυνσιν τῶν ἐμπορευμάτων διὰ τῶν ἐπιβληθέντων ποσοστῶν τῆς ἀφαιρέσεως τῶν περισσευμάτων τοῦ κέρδους, ἐπῆλθε κατὰ τρόπον γενικόν, μία εὐθηνία εἰς τὴν ἀγοράν, δεδομένου ὅτι διὰ τῆς ἀντλήσεως τῶν ὑπερόγκων κερδῶν ὑπὸ τῆς «Ντεγκρίγκες» ἐνετάθη ἡ ἐλλειψις χρηματικῶν μέσων, οὕτω δὲ ἐξηναγκάσθησαν οἱ ἔμποροι νὰ πωλήσουν τὰ ἐμπορεύματά των.

«Ἡ συνεργασία μας μὲ τὴν ἑλληνικὴν κυβέρνησιν ἐξελίσσεται ἀπροσκόπτως καὶ ἱκανοποιητικῶς. Τόσον εἰς τὴν λεγομένην «Τριμελῆ Ἐπιτροπὴν», ὅσον καὶ εἰς τὴν Ἐπιτροπὴν Ἀντλήσεως τῶν ὑπερβολικῶν κερδῶν, παρακάθηνται ἀνὰ εἷς ἀντιπρόσωπος τῆς Ἑλληνικῆς Κυβερνήσεως (ἴτιμες πράττουν πᾶν ὅτι δύνανται διὰ νὰ διευκολύνουν τὴν ἐπιτυχῆ διεξαγωγὴν τῶν ἐργασιῶν τῆς «Ντεγκρίγκες». Ἐξ ἴσου ἀσμενὴ καὶ φιλικὴ εἶνε καὶ ἡ συνεργασία μας μὲ τοὺς ἀντιπροσώπους τῆς Ἰταλικῆς Κυβερνήσεως καὶ μὲ τὴν Ἑταιρείαν «Σ-κίγκε» (Σπουτετὰ Ἀνωνύμα Κομμερτσιάλε Ἰταλο-Γκρέκα).

«Ἡ μέχρι σήμερον δρᾶσις τῆς «Ντεγκοίγκες» — ἐτόνισεν ἐν τέλει ὁ Πρόεδρος κ. Ὄττο Μπράουν — ἀπέδειξεν, ὅτι ἡ ὀργάνωσις αὐτὴ δὲν ἀποτελεῖ μόνην πολύτιμον ὄργανον τῆς γερμανικῆς ἐμποροικῆς πολιτικῆς ἐν Ἑλλάδι, ἀλλὰ καὶ συνέτεινεν ἤδη σημαντικῶς εἰς τὴν στερεοποίησιν καὶ βελτίωσιν τῶν ἑλληνικῶν οἰκονομικῶν συνθηκῶν. Ὁ τελικὸς σκοπὸς ὅλων τῶν προσπαθειῶν μας εἶνε: μία οἰκονομικῶς ὑγιὴς καὶ εὐημεροῦσα Ἑλλὰς ὡς πολύτιμος ἑταῖρος τῆς οἰκονομίας τῆς Μεγάλου Γερμανίας».

Ο ΣΤΡΑΤΑΡΧΗΣ ΑΝΤΩΝΕΣΚΟΥ ΔΙΑ ΤΟΝ ΑΓΩΝΑ ΠΟΥ ΔΙΕΞΑΓΕΙ Η ΡΟΥΜΑΝΙΑ

ΒΟΥΚΟΥΡΕΣΤΙΟΝ, 5. (Ἠμ. Γερμ. Πρ.).— «Ὁ γνωστὸς συγγραφεὺς Μπρατέσκου ἐκθέτει εἰς τὴν ἐφημερίδα «Πορεύνκα Βρέμιι» τὰ τῆς συνεντεύξεώς του μετὰ τοῦ στρατάρχου Ἀντωνέσκου. Κατὰ τὴν συνομιλίαν ταύτην, ὁ στρατάρχης Ἀντωνέσκου εἶπεν ὅτι ἠρωτήθη, μεταξὺ ἄλλων, ποῖον σκοπὸν εἶχεν ἡ περαιτέρω προέλασις τοῦ Ρουμανικοῦ στρατοῦ προς τὸ Στάλινγκραντ καὶ ἐν τῇ περιοχῇ τοῦ Καυκάσου, ἀφοῦ ὁ Ρουμανικὸς στρατὸς ἠδύνατο νὰ σταματήσῃ εἰς τὸν Δνείστερον. Σχετικῶς ὁ στρατάρχης Ἀντωνέσκου ἐδήλωσεν·

«Οἱ Γερμανοὶ μᾶς ἐβοήθησαν νὰ ἐπανακτήσωμεν τὴν Βεσσαραβίαν καὶ τὴν Βουκοβίναν, μᾶς ἐβοήθησαν εἰς τὸν ἐξοπλισμόν μας, μᾶς ἐβοήθησαν νὰ ἀρχίσωμεν τὴν ἐκκαθάρισιν τῆς χώρας ἀπὸ τὰ ἀηδῆ ζωύφια τοῦ ἐσωτερικοῦ ἐχθροῦ, τοὺς Ἑβραίους, τοὺς ὁποίους ἐγὼ θεωρῶ ἐπιβλαβεστέρους τῶν ἐξωτερικῶν ἐχθρῶν, διότι δηλητηριάζουν τὰς ψυχὰς τοῦ λαοῦ μας. Θὰ ἔπρεπεν ἑπομένως ἡμεῖς, εὐθὺς ὡς ἐφθάσαμεν εἰς τὸν Δνείστερον, νὰ εἴπωμεν εἰς τοὺς Γερμανοὺς· «Ἔχομεν λόβη ἐκεῖνο, τὸ ὁποῖον ταῦθα ἂν σᾶς ἀρέσῃ, σεῖς δύνασθε νὰ ἐξακολουθήσητε τὸν πόλεμόν σας. Πῶς ἦτο δυνατὸν ἐγὼ νὰ πράξω τοιοῦτον ἔργον, τὸ ὁποῖον ἐς ἀεὶ θὶ ἠτίμαζε τὴν γενεάν μας, τὸν στρατόν μας καὶ τὴν ἱστορίαν τοῦ λαοῦ μας;»

«Ἡ ἀκλόνητός μου πεποίθησις εἰς τὴν τελικὴν νίκην συνέχισεν ὁ στρατάρχης, μὲ κεντρίζει νὰ διεξαγάγω τὸν ἀγῶνα μέχρι τελείας καταστροφῆς καὶ ἐκμηδενίσεως τοῦ ἑβραιο-μπολσεβικισμοῦ. Θὰ τὸν διεξαγάγω μέχρι τέλους, διότι πιστεύω, χωρὶς οἱανδήποτε σκιὰν ἀμφιβολίας, εἰς τὴν ὁλοκληρωτικὴν νίκην. Γνωρίζω ὅτι ἡ ὁδὸς πρὸς τὴν νίκην δὲν εἶνε πάντοτε εὐθεῖα, ἔχει καμπὰς καὶ εἶνε δύσβατος, καὶ ὅτι αἱ δυσχέρειαι μετὰ κόπου δύνανται νὰ ὑπερνικηθοῦν. Τὰ εἰς τὸν δρόμον μας ὅμως ἐμπόδια ταῦτα δὲν κλονίζουν τὴν πίστιν μου εἰς τὴν τελικὴν ἐπιτυχίαν. Διὰ νὰ χάσω τὴν πεποίθησιν αὐτὴν θὰ ἔπρεπε νὰ λησμονήσω ὅτι ἡ πρόοδος ὁλοκλήρου τῆς ἀνθρωπότητος προέκυψεν ἐκ τοῦ θριάμβου τῆς ἀληθείας καὶ τοῦ φωτὸς ἐναντίον τοῦ ψεύδους καὶ τοῦ σκότους. Ἡμεῖς ὅμως ἀντιπροσωπεύομεν τὴν ἀλήθειαν καὶ τὸ φῶς, παρὰ τὸ πλευρὸν τῶν ὁποίων μαχόμεθα».

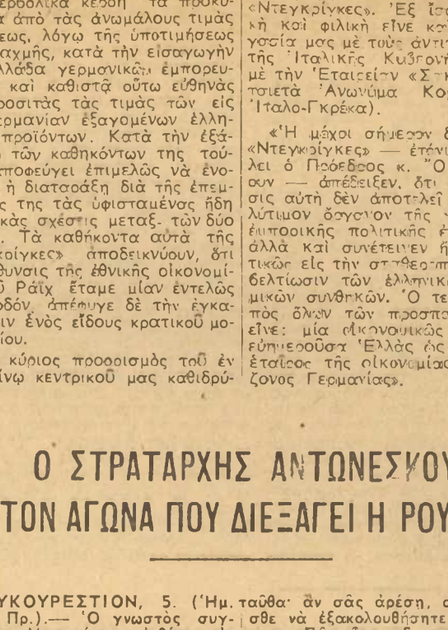

ΟΙ ΑΓΓΛΟΙ ΑΕΡΟΠΟΡΟΙ ΒΟΜΒΑΡΔΙΖΟΥΝ ΓΥΝΑΙΚΟΠΑΙΔΑ

ΑΠΟΨΕΙΣ ΓΕΡΜΑΝΟΥ ΕΠΙΣΗΜΟΥ

ΒΕΡΟΛΙΝΟΝ, 5. Μαρτίολ. (Α. Π.). — Κοθ' ἃ μεταδίδει τὸ ἡμιεπίσημον Γερμανικὸν Πρακτορεῖον ὁ ἀναπληρωτὴς τοῦ ἀρχηγοῦ τοῦ τύπου τοῦ Ράϊχ Ζίντερμαν ἐνεχείρισεν εἰς τοὺς ἀντιπροσώπους τοῦ τύπου, εἰς μίαν τελευταίαν συγκέντρωσιν δημοσιογράφων παρ' αὐτῷ, ὑλικὸν περὶ τοῦ ὑπὸ τῆς Μεγάλης Βρεταννίας πρωκληθέντος ἐναερίου πολέμου τὸ ὁποῖον χωρὶς νὰ προβάλλεται ἡ ἀξίωσις ὅτι εἶναι πλήρες, παρέχει ἐμπεριστατωμένην εἰκόνα τῶν μεθόδων τὰς ὁποίας χρησιμοποιεῖ ἡ Ἀγγλία εἰς τὴν διεξαγωγὴν τοῦ ἐναερίου πολέμου. Ἐπὶ τῇ βάσει πειστικῶν ἀποδείξεων καθίσταται προφανὲς ὅτι ἡ ἀγγλικὴ ἀεροπορία δὲν ἀπωκοπεῖ νὰ πλήξῃ στρατιωτικοὺς στόχους ἀλλὰ ἐνδιαφέρεται προφανῶς διὰ τὴν καταστροφὴν ἀμάχων πληθυσμῶν καὶ μνημείων τοῦ πολιτισμοῦ, Ἄλλως καθίστανται ἀκατανόητοι αἱ μεθοδικῶς ἐναντίον τελείως ἀσημάντων ἀπὸ στρατιωτικῆς ἀπόψεως τοποθεσιῶν διεθαγόμεναι ἐπιθέσεις τῆς ἀγγλικῆς ἀεροπορίας. Δι' ἐπακριβῶν στοιχείων ἀποδεικνύεται ὅτι ὑπ' αὐτὴν τὴν μορφὴν ὁ ἐναέριος πόλεμος ἤρχισε τὴν 12ην Ἰανουαρίου 1940, ὅταν ἀγγλικὰ ἀεροπλάνα ἔριψαν βόμβας κατὰ τῆς ἀνοχυρώτου πόλεως Βέστερλαντ ἐπὶ τῆς νήσου Σύλτ. Μόνιν μετὰ παρέλευσιν ἐξαμήνου ἀπὸ τῆς ἐνάρξεως τῆς πρώτης ἀγγλικῆς βομβαρδιστικῆς ἐπιθέσεως ἐναντίον τῆς Γερμανίας, ἔλαβε χώραν τὸ πρῶτον γερμανικὸν ἀντίποινον. Μάνον ἔπειτα ἀπὸ ἓξ ἐναερίους ἐπιθέσεις τῶν Ἀγγλῶν ἐναντίον τοῦ Βερολίνου ἐπετέθη ἡ γερμανικὴ ἀεροπορία κατὰ τοῦ Λονδίνου. Ἂν ληφθῇ ὑπ' ὄψιν ὅτι κατὰ τοὺς τελευταίους ἀγγλικοὺς ἐναερίους βομβαρδισμοὺς ἐναντίον συνοικιῶν τῆς Νυρεμβέργης τῆς Κολωνίας καὶ τοῦ Βερολίνου ἐφονεύθησαν 319 πρόσωπα, μεταξὺ τῶν ὁποίων 100 γυναῖκες καὶ 33 παιδία. Ἑνὸς καθ' ὅσον ἀφορᾷ τοὺς στρατιωτικοὺς μόνον 11 στρατιῶται καὶ 3 ἀστυνομικοὶ εἶχον τὴν ἰδίαν τύχην προκύπτει τὸ σαφὲς συμπέρασμα ὅτι κατὰ τὰς ἐπιθέσεις αὐτὰς οἱ Ἄγγλοι οὐδόλως ἀπέβλεπαν εἰς τὸν βομβαρδισμὸν σημαντικῶν στρατιωτικῶν ἐγκαταστάσεων. Πέραν ἀκριβῶς ἐν τούτοις στοιχίζουν εἰς τοὺς Ἄγγλους οἱ ἀσκοποὶ αὐταὶ στρατιωτικὰς ἐπιθέσεις, ἀπεδείκνυεται ἐκ τοῦ γεγονότος ὅτι κατὰ τὰς ἐπιθέσεις αὐτὰς κατερρίφθησαν τουλάχιστον 41 ἀγγλικὰ ἀεροπλάνα εἰς τρόπον ὥστε ἂν ληφθῇ ὡς βάσις ὅτι κατὰ μέσον ὅρον τὸ πλήρωμα ἑνὸς ἀεροπλάνου εἶνοι ἑπτομελές, ἡ ἀγγλικὴ ἀεροπορία ἀπώλεσε ἀεροπόρους. Ὁ σεβαστὸς ἀριθμὸς τῶν ἐκπροσώπων τῆς ἀγγλικῆς κοινῆς γνώμης οἵτινες κατὰ τὸν ὠμότερον τρόπον ἐκπούφησαν ἀπὸ τῶν στηλῶν τοῦ ἀγγλικοῦ τύπου ὑπὲρ παρομοίων ἐπιθέσεων ἐναντίον τοῦ γερμανικοῦ ὁμάνου πληθυσμοῦ ἀπὸ τοῦ Ἰανουαρίου τοῦ 1940 χωρὶς νὰ παύσουν ἐ ἀστοτε νὰ ζητοῦν σὐτὰς ἀπωδεικνύει ὅτι ἐν τῇ συνειδήσει τῶν Ἄγγλων ἰθυνόντων ἡ ἰδέα τῆς καταστροφῆς τοῦ γερμανικοῦ ὁμάχου πληθυσμοῦ δι' ἐναερίων ἐπιθέσεων ἐξακολουθεῖ πάντοτε νὰ δεσπόζῃ καὶ νὰ διαδίδεται. Ὅσον ἀφορᾷ τὰ ἀποσκοτούμενον ἀποτέλεσμα ἐκ τοῦ ὁποίου οἱ ἀγγλικοὶ οὗτοι κύκλοι ἐλπίζουν ἀκόμη καὶ νὰ κριθῇ ὁ ποσῶν πόλεμος δηλ. ἡ ἐπίδρασις ἐπὶ τοῦ ἠθικοῦ τῶν πληθυσμῶν, ἓὲν ἐπιτυγχάνεται ὡς ἐτόνισεν ὁ ἀναπληρωτὴς τοῦ ἀρχηγοῦ τοῦ τύπου τοῦ Ράϊχ.

ΠΡΟΣΛΗΨΙΣ ΕΡΓΑΤΩΝ ΥΠΟ ΤΟΥ ΔΗΜΟΥ

Ὁ Δήμαρχος Πρωτευούσης κ. Ἄγγελος Γεωργάτος φέρει εἰς γνῶσιν τῶν ἐνδιαφερομένων ὅτι ἔχει ἤδη προσλάβει τοὺς πρὸς τὸ παρὸν ἀναγκαιοῦντας ἐργάτας διὰ τὰ ἔργα τῶν Ἀρχῶν Κατοχῆς καὶ κατόπιν τούτου οὐδεμία ἄλλη πρόσληψις ἐργατῶν θὰ γίνῃ.

Ἐργασία διὰ τοὺς ἀναπήρους τοῦ πολέμου

ΒΕΡΟΛΙΝΟΝ. Φεβρουάριος. — Μία μεθοδικὴ ἐργασία γίνεται σήμερον εἰς τὴν Γερμανίαν διὰ νὰ καταστοῦν βαθμιαίως οἱ πολυάριθμοι ἀνάπηροι τοῦ παρόντος πολέμου καὶ πάλιν ἱκανοὶ πρὸς ἐργασίαν. Γίνεται συστηματικὸς μία μετεκπαίδευσις εἰς ἄλλα, καταλληλότερα ἐπαγγέλματα, διὰ τοὺς ἀναπήρους ἐκείνους ποὺ δὲν εἶνε πλέον εἰς θέσιν νὰ ἐξασκήσουν τὸ παλαιόν των ἐπάγγελμα. Ὁ γενικὸς σκοπὸς εἶνε νὰ κατασταθοῦν οἱ ἀνάπηροι, τὰ δυστυχῆ αὐτὰ θύματα τοῦ ἀγῶνος ὑπὲρ τῆς πατρίδος των, καὶ πάλιν οἰκονομικῶς ἀνεξάρτητα καὶ ὠφέλιμα μέλη τῆς κοινωνίας, ἐν τῷ τρόπῳ βεβαίως ποὺ δυνατόν. Διὰ νὰ ἐπανόρθωσῃ τοῦ ἐκ τοῦ πολέμου προξενηθέντος κακοῦ». Πρὸς τὸν σκοπὸν τοῦτον διετάχθησαν αἱ δασικαὶ ἀρχαὶ νὰ ἀρχίσουν ἀπὸ τοῦδε τὴν καλλιέργειαν δασικῶν φυτωρίων διὰ τὴν παραγωγὴν ὅσον τὸ δυνατὸν περισσοτέρων δενδρυλλίων, ὥστε νὰ γίνῃ τὸ ταχύτερον καὶ «διὰ πατὸς μέσου» ἐξάρτησις ποὰς ἀνεξαρτησίαν ἐλῶν τῶν ἀποψιλωθέντων χώρων. Ἡ ἀναληφθεῖσα προσπάθεια θ' ἀπαιτήσῃ ἀναμφιβόλως καὶ κόπους πολλοὺς καὶ δαπάνας μεγίστας. Ἀλλ' ὁ ἐπιδιωκόμενος δι' αὐτῆς σκοπὸς ἐχει τοσαύτην ἀπὸ πάσης πλευρᾶς ἐξαιρετικὴν διὰ τὴν χώραν σημασίαν, ὥστε πάντες, εἰμεθα βέβαιοι, θὰ συντονθοῦν ὁλοψύχως εἰς τὴν ἐκτέλεσιν τοῦ ἱεροῦ πράγματι τούτου ἀγῶνος.

ΕΥΧΑΡΙΣΤΙΑΙ ΤΟΥ κ. ΔΗΜΑΡΧΟΥ ΔΙΑ ΤΑ ΕΚ ΡΟΥΜΑΝΙΑΣ ΤΡΟΦΙΜΑ

Ὁ δήμαρχος Πρωτευούσης κ. Γεωργάτος, εὐθὺς ὡς ἐπληροφορήθη ὅτι ἡ ρουμανικὴ κυβέρνησις προσέφερεν εὐγενῶς 100 βαγόνια τροφίμων εἰς τὸν δῆμον Ἀθηναίων, διὰ τοὺς πτωχοὺς καὶ τὰ ἱδρύματα του, ἔσπευσε διὰ θερμῆς ἐπιστολῆς του νὰ εὐχαριστήσῃ τὴν Α. Ε. τὸν βασιλικὸν ἐπιτετραμμένον τῆς Ρουμανίας παρακαλῶν νὰ διαβιβασθοῦν οἱ θερμαισθύνας σ αι καὶ ἡ εὐγνωμοσύνη τῆς ἑλληνικῆς πρωτευούσης πρὸς τὴν Α. Ε. τὸν πρόεδρον καὶ τὴν ρουμανικὴν κυβέρνησιν διὰ τὴν μεγάλην ἐκ τοσούτων εἰς τοσοῦτον προσφορὰν ἐν τῶν εἰς τοσοῦτον προσοριζόμενα διὰ ἀπόρους καὶ ἱδρύματα τῆς πόλεως τῶν Ἀθηνῶν. «Δὲν θὰ λησμονήσωμεν ποτὲ — τονίζει ἐν τῇ ἐπιστολῇ του ὁ κ. δήμαρχος — τὴν ἔμπρακτον αὐτὴν ἐκδήλωσιν τοῦ ἐξαιρέτου φίλου τῆς Ρουμανίας, ἡ ὁποία, παρὰ τὰς δυσκολίας τὰς ὁποίας καὶ ἡ ἰδία ἀντιμετωπίζει ἐκ τοῦ πολέμου, ἀπήντησε τόσον γενναιοδώρως εἰς τὴν ἀπευθυνθεῖσαν ἔκκλησιν καὶ πρισέμεσε 100 Βαγόνια τροφίμων τὰ ὁποῖα μεγάλως θὰ ἀκουφίσουν ὑπὸ τὰς σημερινὰς συνθήκας τοὺς ἀπόρους τοῦ δήμου Ἀθηναίων».

Η ΑΝΑΔΑΣΩΣΙΣ ΑΠΟΨΙΛΩΘΕΝΤΩΝ ΧΩΡΩΝ

Μία ἀνακοίνωσις γενομένη τὴν παρελθοῦσαν Τρίτην ὑπὸ τοῦ ὑπουργοῦ τῆς Γεωργίας ἐχαροποίησεν ἰδιαιτέρως τὴν κοινὴν γνώμην. Πρόκειται περὶ τῆς διαταχθείσης προπαρασκευαστικῆς ἐργασίας πρὸς ἀνεδάσωσιν τῶν ἀποψιλωθεισῶν περὶξ τῆς πρωτευούσης καὶ ἄλλων πόλεων δασικῶν ἐκτάσεων. «Ἐπειδὴ — λέγει ἡ ὡς ἄνω ἀνακοίνωσις — κατὰ τὴν παρελθοῦσαν διετίαν λόγῳ τῆς μεγάλης ἐλλείψεως καυσίμων ὑλῶν πρὸς πλήρωσιν τῶν ἀναγκῶν τοῦ πληθυσμοῦ τῆς πρωτευούσης καὶ τῶν ἐπαρχιακῶν πόλεων, ἔλαβε χώραν ὁλοκληρωτικὴ σχεδὸν ἀποψίλωσις τῶν πλησιεστέρων δασικῶν ἐκτάσεων, τὸ ὑπουργεῖον τῆς Γεωργίας ἤχθη εἰς τὴν ἀπόφασιν ὅπως ἐνεργήσῃ ἀπὸ τοῦδε τὰς ἀτασταθήτους προκαταρκτικὰς ἐργασίας ἵνα εὐθὺς ὡς αἱ περιστάσεις τὸ ἐπιτρέψουν προβῇ εἰς τὴν κατὰ τὸ δυνατὸν ἐπανόρθωσιν τοῦ ἐκ τοῦ πολέμου προξενηθέντος κακοῦ». Πρὸς τὸν σκοπὸν τοῦτον διετάχθησαν αἱ δασικαὶ ἀρχαὶ νὰ ἀρχίσουν ἀπὸ τοῦδε τὴν καλλιέργειαν δασικῶν φυτωρίων διὰ τὴν παραγωγὴν ὅσον τὸ δυνατὸν περισσοτέρων δενδρυλλίων, ὥστε νὰ γίνῃ τὸ ταχύτερον καὶ «διὰ πατὸς μέσου» ἐξάρτησις ἀπὸ ἐλῶν τῶν ἀποψιλωθέντων χώρων. Ἡ ἀναληφθεῖσα προσπάθεια θ' ἀπαιτήσῃ ἀναμφιβόλως καὶ κόπους πολλοὺς καὶ δαπάνας μεγίστας. Ἀλλ' ὁ ἐπιδιωκόμενος δι' αὐτῆς σκοπὸς ἔχει τοσαύτην ἀπὸ πάσης πλευρᾶς ἐξαιρετικὴν διὰ τὴν χώραν σημασίαν, ὥστε πάντες, εἰμεθα βέβαιοι, θὰ συντονθοῦν ὁλοψύχως εἰς τὴν ἐκτέλεσιν τοῦ ἱεροῦ πράγματι τούτου ἀγῶνος.

ΔΥΟ ΡΩΣΣΙΚΑ ΚΑΤΑΔ. ΑΕΡΟΠΛΑΝΑ ΣΥΝΗΨΑΝ ΑΕΡΟΜΑΧΙΑΝ ΜΕΤΑΞΥ ΤΩΝ!

ΒΕΡΟΛΙΝΟΝ 5 Μαρτίου. (Πρ. Στέφανι). — Ἀνεκοινώθη ἐξ ἐγκύρου πηγῆς ὅτι Ν. Α. τῆς λίμνης Ἴλμεν, ὅπου οἱ Μπολσεβίκοι ἐχρησιμοποίησαν καταδιωκτικὰ ἀεροπλάνα πρὸς ὑποστήριξιν ἐπιθέσεων τοῦ πεζικοῦ των ἐναντίον τῶν γερμανικῶν θέσεων, δύο ἐρυθρὰ μεμονωμένα ἀεροπλάνα προσχώρησαν πέραν τῆς γερμανικῆς παρατάξεως αἰφνης ὅμως ἐκ τῶν ὄντα ἄλληλα ὡς ἐχθρικὰ συνῆψαν σφοδρὰν ἀερομαχίαν, καθ' ἣν τὸ ἓν ἐξ αὐτῶν ἐτράπη εἰς φυγὴν ἐνῷ τὸ ἄλλο, καταρωκαν τὸ πρῶτον προσέκρουσεν ἐπ' αὐτοῦ, μὲ ἀποτέλεσμα νὰ καταπέσουν ἀμφότερα φλεγόμενα. Οἱ δύο πιλότοι ἐφονεύθησαν.

Συνάντησις Ντοῦτσε - φὸν Ρίμπεντροπ

ΒΟΥΔΑΠ