ΑΠΩΛΕΣΘΗΣΑΝ ΠΕΝΤΕ ΑΛΙΕΙΣ ΕΙΣ ΚΑΒΑΛΑΝ

— ΣΕΛΙΣ 8η —

ΤΟ ΒΗΜΑ

ΙΔΡΥΤΗΣ : ΔΗΜ. ΛΑΜΠΡΑΚΗΣ
ΕΚΔΟΤΗΣ : Χ. Δ. ΛΑΜΠΡΑΚΗΣ
ΔΙΕΥΘΥΝΤΗΣ : Α. ΔΗΜΑΚΟΣ
ΔΙΕΥΘΥΝΤΗΣ ΣΥΝΤΑΞΕΩΣ : Λ. Β. ΚΑΡΑΠΑΝΑΓΙΩΤΗΣ
ΓΡΑΦΕΙΑ: ΧΡΗΣΤΟΥ ΛΑΔΑ — ΕΔ. ΛΩ 3
ΤΗΛΕΦΩΝΑ: 230.221—23 καί 237.283—86
ΕΤΟΣ ΚΕ' ΑΡ. 7614. ΤΙΜΗ ΔΡΧ. 2,50

ΤΕΤΑΡΤΗ 18 ΜΑΡΤΙΟΥ 1970
Σελήνη 11 ἡμερῶν
Ἀνατ. 6.33', Δύσ. 6.34'
Κυρίλλου Ἱεροσολύμων

Τά ἀναπάντητα ἐρωτήματα εἰς Κύπρον πληθύνονται

ΜΥΣΤΗΡΙΟΝ ΑΝΤΙ ΦΩΤΟΣ

Πλακάτ εἰς τήν κηδείαν Γεωρκάτζη ἔθετε τό δραματικό ἐρώτημα: «Ποῦ βαδίζομεν;»

Ἡ ἀνωτέρω φωτογραφία ἐλήφθη εἰς τό Κρατικόν Νοσοκομεῖον Λευκωσίας ἀμέσως μετά τήν ἀπόπειραν κατά τοῦ Ἀρχιεπισκόπου Μακαρίου. Ὁ Ἀρχιεπίσκοπος ἀναπέμπει [illegible] χειρουργικής τραπέζης πιλότου τοῦ ἑλικοπτέρου ταγματάρχου Παπαδογιάννη

ΛΕΥΚΩΣΙΑ, 17 Μαρτίου. Τοῦ ἀπεσταλμένου μας κ. Μ. Πλουμίδη.— Μεγάλο πλῆθος ἀπό ἄνδρες καί γυναῖκες πάσης ἡλικίας καί κοινωνικῆς καταστάσεως πού εἶχε γεμίσει ἀσφυκτικά τήν ἐκκλησίαν τῆς Φανερωμένης καί εἶχε παραταχθῆ κατά μῆκος τῆς κεντρικῆς ὁδοῦ Λήδρας καί τῶν ἄλλων ὁδῶν πού ὁδηγοῦν πρός τήν ἐκκλησίαν, παρηκολούθησε σήμερον, ὀλίγον πρό τῆς μεσημβρίας, τήν κηδείαν τοῦ Πολυκάρπου Γεωρκάτζη. Εἰς μέγα μέρος τοῦ πλήθους ἦτο ἔκδηλος ἡ συγκίνησις. Ἐπιβλητική ὅμως ἦτο συγχρό-

Τοῦ ἀπεσταλμένου μας κ. ΜΑΝ. ΠΛΟΥΜΙΔΗ

νως καί ἡ σιωπή καί ὁ συγκρατημός τοῦ πλήθους. Μόνον εἰς μίαν στιγμήν, ὅταν ὁ ἐκφωνῶν τόν ἐπικήδειον εἶπεν ὅτι ὁ Γεωρκάτζης ὑπῆρξε θῦμα μιᾶς ἐθνικῆς τραγωδίας, ἠκούσθησαν φωναί:

«Αἶσχος στούς δολοφόνους».

Καί μόνον μερικά «πλακάτ» πού ἐφέροντο κατά τήν κηδείαν, ἔδιδον πολιτικήν προέκτασιν εἰς τήν δολοφονίαν:

«Αἶσχος στά ξένα χέρια».

«Ξενοκίνητοι δέν θά περάσετε».

Ἐνῶ ἕνα ἄλλο «πλακάτ» ἔθετε τό δραματικόν ἐρώτημα τῆς στιγμῆς:

«Ποῦ βαδίζομεν;»

Ἡ ἀπουσία τῆς κυβερνήσεως

Αὐτή εἶναι ἡ μία εἰκών τῆς καταστάσεως, ὅπως ἐμφανίζεται αὐτήν τήν στιγμήν. Ἡ ἄλλη εἶναι ἡ πλήρης ἀπουσία τῆς Κυβερνήσεως ἀπό τήν κηδείαν. Μόνον ὁ ὑπουργός τῆς Ἐργασίας, ἐπιστήθιος φίλος καί συναγωνιστής τοῦ Γεωρκάτζη κ. Τάσος Παπαδόπουλος παρίστατο. Παρίστατο, φυσικά, καί ὁ Πρόεδρος τῆς Βουλῆς κ. Γλαῦκος Κληρίδης, μετά τοῦ ὁποίου ὁ Γεωρκάτζης ἦτο μέχρι πρό τινος συναρχηγός τοῦ Ἑνιαίου Κόμματος. Λέγεται ὅτι παρίσταντο ἐπίσης πολλοί πολῖται, ἀντίπαλοι πολιτικοί τοῦ Γεωρκάτζη, ἄλλοι διά νά τόν τιμήσουν ὡς ἀγωνιστήν καί ἄλλοι διά νά διαδηλώσουν τήν ἀντίθεσίν των πρός τήν δολοφονίαν. Παρίστατο ἐπίσης καί ὁ ἀρχηγός τοῦ ἀντιμακαριακοῦ Ἐθνικοῦ Κόμματος κ. Εὐδόκας.

Ἡ ἀπουσία τῆς Κυβερνήσεως καί, φυσικά, καί τοῦ Προέδρου Μακαρίου, μίαν ἐξήγησιν ἐπιδέχεται: Ὅτι ἡ Κυβέρνησις δέν λησμονεῖ, καί ἐμπρός ἀκόμη εἰς τόν νεκρόν τοῦ Γεωρκάτζη, τάς εὐθύνας τούτου διά τήν κατάστασιν πού ἔχει διαμορφωθῆ εἰς τήν νῆσον καί, ἴσως, καί τήν ἐνοχήν του εἰς τήν ἀπόπειραν ἐναντίον τοῦ Ἀρχιεπισκόπου. Πρέπει νά σημειωθῆ, ὅτι ὁ Πρόεδρος τῆς Δημοκρατίας οὔτε εἰς δηλώσεις προέβη σχετικῶς μέ τήν δολοφονίαν οὔτε συλλυπητήρια ἀπέστειλεν εἰς τήν οἰκογένειαν τοῦ νεκροῦ.

Τί θά κάμουν οἱ ὀπαδοί;

Ἡ τρίτη εἰκών εἶναι τά ἐντυπωσιακά δημοσιεύματα πού εἶδον τό φῶς σήμερον, ὅτι ὑψίστης σημασίας ἔγγραφα, ἀποκαλύπτοντα τάς σκοτεινάς πτυχάς τῆς ἀποπείρας ἐναντίον τοῦ Ἀρχιεπισκόπου παρεδόθησαν εἰς τόν κ. Κληρίδην καί εἰς τόν Πρόεδρον Μακάριον ὑπό τοῦ φίλου τοῦ Γεωρκάτζη, τοῦ συνοδεύσαντος αὐτόν εἰς τήν τελευταίαν του ἔξοδον. Περί τῶν ἐγγράφων αὐτῶν, ἀνεκοινώθη ὑπό τοῦ Ἀρχιεπισκόπου ὅτι εἶναι πλαστά, ὅπως τόν διεβεβαίωσεν ὁ φερόμενος ὡς συντάκτης των. Ὁ Πρόεδρος Μακάριος

→ Συνέχεια εἰς τήν 2αν σελίδα

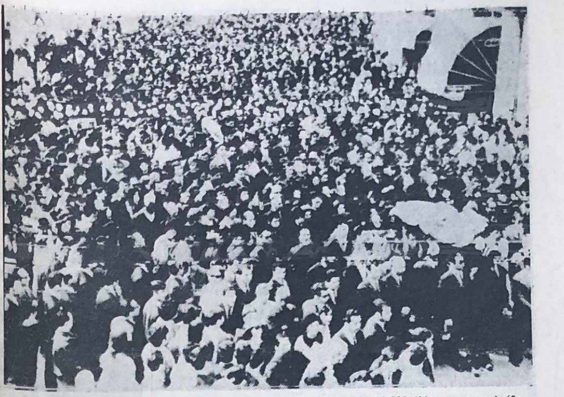

Ἄνω τῶν 20.000 Κύπριοι παρηκολούθησαν χθές τήν πρωΐαν τήν κηδείαν τοῦ ἐκτελεσθέντος ἀγωνιστοῦ τῆς ΕΟΚΑ καί πολιτικοῦ ἡγέτου Πολυκάρπου Γεωρκάτζη. Εἰς τήν γωνίαν δεξιά τῆς ἀνωτέρω ραδιοφωτογραφίας τοῦ Ἀσσόσιεϊτεντ Πρές διακρίνεται τό φέρετρον, τό ὁποῖον φέρουν ἐπί τῶν ὤμων των πρώην ἀγωνισταί τῆς Ε.Ο.Κ.Α.

Μακάριος: Εἶναι πλαστόν τό ἔγγραφον Γεωρκάτζη

ΚΑΙ ΑΝΑΚΡΙΒΗ ΤΑ ΠΕΡΙ ΑΝΑΜΙΞΕΩΣ ΕΛΛΗΝΩΝ ΑΞΙΩΜΑΤΙΚΩΝ

ΛΕΥΚΩΣΙΑ, 17 Μαρτίου. Τοῦ ἀπεσταλμένου μας κ. Μ. Μαθιουδάκη.— Μέ νέας σήμερον δηλώσεις του, ὁ Ἀρχιεπίσκοπος Μακάριος ἐπεχείρησε νά διαλύση τήν θολήν ἀτμόσφαιραν πού δημιουργεῖ εἰς τήν Κύπρον ἡ συνεχιζομένη διάδοσις σκοτεινῶν φημῶν. Δύο εἶναι τά ἐπίκεντρα τῆς φημολογίας πού αἰσθάνεται τήν ἀνάγκην νά ἐξουδετερώση ὁ Πρόεδρος τῆς Δημοκρατίας:

Πρῶτον, τό ἐκ τεσσάρων σελίδων «ἔγγραφον», τό ὁποῖον ὁ ἀστυνομικός Πατατάκος παρέδωσεν εἰς τόν Ἀρχιεπίσκοπον καί τό ὁποῖον ἐμφανίζεται ὡς ἀποκαλύπτον σχέδιον πραξικοπήματος. Τό ἔγγραφον αὐτό ἐμφανίζεται ὡς προερχόμενον ἀπό τόν Γεωρκάτζην.

Δεύτερον, τάς φήμας κατά τάς ὁποίας εἰς τήν δολοφονίαν τοῦ Γεωρκάτζη ἐνέχονται Ἕλ-

Τοῦ ἀπεσταλμένου μας κ. Μ. ΜΑΘΙΟΥΔΑΚΗ

ληνες ἀξιωματικοί. Εἰς τάς φήμας αὐτάς, ὁ ξένος Τύπος καί τά ξένα πρακτορεῖα ἔχουν δώσει εὐρυτάτην δημοσιότητα.

Πέραν ὅμως τῶν σημερινῶν δηλώσεών του, ὁ Ἀρχιεπίσκοπος, κατ' [illegible] ἀπευθύνη εἴτε αὔριον [illegible] εἴτε τήν Πέμπτην διάγγελμα πρός τόν Κυπριακόν Λαόν, εἰς τό ὁποῖον θά ἀναφέρεται καί εἰς τάς ὡς ἄνω φήμας.

Αἱ δηλώσεις

Αἱ σημεριναί δηλώσεις τοῦ Ἀρχιεπισκόπου Μακαρίου ἔχουν ὡς ἑξῆς:

«Ἐξ ἀφορμῆς τῶν ἀναγραφέντων εἰς τόν Τύπον, ὅτι ὁ ὑπαστυνόμος Πατατάκος παρέδωσεν εἰς τήν Κυβέρνησιν ἔγγραφον, τό ὁποῖον ἐνεπιστεύθη πρός αὐτόν ὁ δολοφονηθείς Πολύκαρπος Γεωρκάτζης καί διά τοῦ ὁποίου ρίπτεται φῶς εἰς τά τῆς δολοφονίας του, θεωρῶ σκόπιμον νά δηλώσω [illegible] ἀκόλουθα:

Ὁ Πατατάκος παρέδωσε πράγματι εἰς ἐμέ, μετά τήν δολοφονίαν τοῦ Γεωρκάτζη, ἔγγραφον, ἡ σύνταξις τοῦ ὁποίου ἀπεδίδετο εἰς Ἕλληνα ἀξιωματικόν καί μοῦ ἀνέφερε, παρουσία καί τοῦ Προέδρου τῆς Βουλῆς κ. Κληρίδη, τίνι τρόπῳ τό ἔγγραφον περιῆλθεν εἰς χεῖρας τοῦ Γεωρκάτζη καί μοῦ κατωνόμασε τό πρόσωπον, τό ὁποῖον ὑπεξήρεσε τό ἔγγραφον. Εὐθύς ἀμέσως ἐκάλεσε τό κατο-

→ Συνέχεια εἰς τήν 6ην σελίδα

Ἡ σύζυγος τοῦ δολοφονηθέντος Πολυκάρπου Γεωρκάτζη, Φωτεινή, ἀσπάζεται τό φέρετρον εἰς τήν Λέσχην τῶν Ἀγωνιστῶν τῆς ΕΟΚΑ, ὅπου ἡ σορός εἶχεν ἐκτεθῆ εἰς προσκύνημα

Η ΚΗΔΕΙΑ

ΛΕΥΚΩΣΙΑ, 17 Μαρτίου. Ἀθηναϊκόν Πρακτορεῖον. — Ἄνω τῶν 10.000 Κυπρίων (Σημ. «Βήματος»: Τό ἀμερικανικόν πρακτορεῖον «Ἀσσόσιεϊτεντ Πρές» ὁμιλεῖ περί πλήθους 20.000) παρηκολούθησαν σήμερον τήν κηδείαν τοῦ δολοφονηθέντος πρώην ὑπουργοῦ τῶν Ἐσωτερικῶν Πολυκάρπου Γεωρκάτζη, τελεσθεῖσαν ὀλίγον μετά τήν 11 π.μ., ἀλλά ἡ Κυβέρνησις τοῦ Προέδρου Μακαρίου δέν παρέστη εἰς αὐτήν.

Μόνον ὁ Πρόεδρος τῆς Κυπριακῆς Βουλῆς κ. Γλαῦκος Κληρίδης καί ὁ ὑπουργός Γεωργίας κ. Τάσος Παπαδόπουλος παρίσταντο εἰς τήν νεκρώσιμον ἀκολουθίαν, ψαλλεῖσαν εἰς τόν ναόν τῆς Φανερωμένης, ὄχι ὅμως ὑπό τήν ἰδιότητά των ὡς μελῶν τῆς Κυβερνήσεως, ἀλλά ὡς προσωπικοί φίλοι τοῦ ἐκλιπόντος. Οὐδείς ἕτερος ἐπίσημος ἐκπρόσωπος παρίστατο εἰς τήν κηδείαν. Ὁ ἴδιος ὁ κ. Μακάριος λέγεται ὅτι εἰργάζετο ἐπί κρατικῶν καί ἐκκλησιαστικῶν ζητημάτων εἰς τό μέγαρόν του, μόλις 1.600 μέτρα ἀπέχον ἐκεῖθεν.

Ἡ κυανόλευκος

Μελανηφοροῦσαι γυναῖκες ἐμοιρολόγουν καί ἄνδρες ἔκλαιον καθώς ἔξη, ἄλλοτε σύντροφοι τοῦ Γεωρκάτζη εἰς τόν ἀγῶνα διά τήν ἀνεξαρτησίαν, μετέφερον τό φέρετρόν του, κεκαλυμμένον διά τῆς κυανολεύκου, εἰς ἀπόστασιν ἑνός περίπου χιλιομέτρου, εἰς τήν ἐκκλησίαν.

Ἅπαντα τά γραφεῖα καί καταστήματα κατά μῆκος τῆς ὁδοῦ ὁπόθεν διῆλθεν ἡ νεκρώσιμος πομπή παρέμειναν κλειστά.

Ὁ Κυριάκος Πατατάκος, ὁ φίλος τοῦ Γεωρκάτζη, ὁ ὁποῖος εἶχε συνοδεύσει τοῦτον εἰς τό μοιραῖον «ραντεβοῦ» μέ τούς δολοφόνους του, τήν νύκτα τῆς Κυριακῆς, παρέστη εἰς τήν κηδείαν. Ὁ Πατατάκος μετέβη διά τοῦ ἰδιωτικοῦ του αὐτοκινήτου, τό ὁποῖον ὡδήγει ὁ ἴδιος, εἰς τήν ἐκκλησίαν τῆς Φανερωμένης, συνοδευόμενος ὑπό δύο ἀστυνομικῶν ὡς φρουρῶν του.

Τά μέτρα ἀσφαλείας κατά τήν κηδείαν ἦσαν αὐστηρά, ἀλλά διακριτικά, μέ ἀστυνομικούς ὁπλοφοροῦντας καί ἐφωδιασμένους μέ φορητούς ραδιοφωνικούς πομποδέκτας.

Πέριξ τοῦ φερέτρου ἵσταντο ἡ σύζυγός του, οἱ γονεῖς του, ἡ ἀδελφή του καί οἱ γονεῖς τῆς συζύγου του. Χιλιάδες λαοῦ κατέκλυσαν τόν ἱερόν ναόν καί τούς ἔξω χώρους. Τό φέρετρον τοῦ ἐκλιπόντος ἠκολούθουν οἱ μεταφέροντες τά στέφανα, ἱερεῖς, συγγενεῖς καί οἱ φίλοι του, ἡ δέ φιλαρμονική τῆς ἀστυνομίας ἐπαιάνιζε καθ' ὅλον τό μῆκος τῆς διαδρομῆς πένθιμα ἐμβατήρια. Πλήθη λαοῦ συνώδευσαν τόν νεκρόν εἰς τήν τελευταίαν του κατοικία.

Ὁ ἐπικήδειος

Τόν ἐπικήδειον ἐξεφώνησεν ὁ συνδικαλιστής ἡγέτης Μιχαήλ Ἰωάννου, ὁ ὁποῖος ἐχαρακτήρισε τόν Γεωρκάτζην ὡς ἀπαράμιλλον ἀγωνιστήν τῆς ἐλευθερίας καί εἶπεν ὅτι οὗτος ὑπῆρξε «θῦμα ἐθνικῆς τραγωδίας».

«Ὁ Γεωρκάτζης δέν ἀπέθανεν — εἶπεν ὁ κ. Ἰωάννου. Ἔπεσεν, ὅπως εἶναι ἡ μοῖρα τῶν ἀγωνιστῶν νά πίπτουν».

Ὁ κ. Ἰωάννου ἐκάλεσε τούς ὀπαδούς τοῦ Γεωρκάτζη νά παραμείνουν ἥρεμοι. «Θά ἀποδείξωμεν τήν πρός αὐτόν εὐγνωμοσύνην μας ἐάν ἀποφύγωμεν ἐθνικήν συμφοράν. Θά κλαίη εἰς τόν τάφον του ἐάν ὁδηγήσωμεν τήν χώραν εἰς τήν καταστροφήν».

Οἱ πρώην σύντροφοι τοῦ Γεωρκάτζη ἦσαν περίλυποι, ἀλλά δέν ἐσημειώθησαν διαδηλώσεις ἤ παρενοχλήσεις κατά τήν διάρκειαν τῆς κηδείας.

Ἡ Κυβέρνησις καταδικάζει τά ἐγκλήματα

● ΔΗΛΩΣΕΙΣ ΤΟΥ κ. ΠΡΩΘΥΠΟΥΡΓΟΥ

Ὁ Πρωθυπουργός κ. Γεώργιος Παπαδόπουλος ἐρωτηθείς ὑπό δημοσιογράφων τί φρονεῖ διά τήν ἐσωτερικήν κατάστασιν ἐν Κύπρῳ μετά τήν δολοφονίαν Γεωρκάτζη, ἐδήλωσε τά ἑξῆς:

«Ἐντός μιᾶς καί μόνον ἑβδομάδος ἐσημειώθησαν εἰς τήν Κύπρον μία πολιτική δολοφονία καί μία ἀπόπειρα κατά τῆς ζωῆς τοῦ Προέδρου τῆς Κυπριακῆς Δημοκρατίας Ἀρχιεπισκόπου Μακαρίου.

Τά θλιβερά ταῦτα γεγονότα τά ὁποῖα προκαλοῦν τόν ἀποτροπιασμόν καί τήν βδελυγμίαν παντός πολιτισμένου ἀνθρώπου μέ ἀναγκάζουν νά ἐπαναλάβω κατά τόν ἐντονώτερον τρόπον ὅτι ἡ Ἑλληνική Κυβέρνησις καταδικάζει καί στιγματίζει τήν βίαν, ὁθενδήποτε καί ἄν προέρχεται.

Οἱ μετερχόμενοι τάς ἐγκληματικάς ταύτας μεθόδους εἶναι ἀπόβλητοι τῆς κοινωνίας, ἐπιτακτική δέ προκύπτει ἡ ἀνάγκη τῆς ἀνακαλύψεώς των καί τῆς παραδειγματικῆς τιμωρίας των, ἵνα ὁ κυπριακός λαός ἐπανεύρη τήν τόσον ἀπαραίτητον διά τήν νῆσον γαλήνην καί ἠρεμίαν».

● Κυβερνητικός παράγων εἰς Κύπρον, ἀναφερόμενος εἰς τάς δηλώσεις τοῦ πρωθυπουργοῦ κ. Γ. Παπαδοπούλου, εἶπε: «Χαιρετίζομεν τάς δηλώσεις αὐτάς ὡς λίαν ἐποικοδομητικάς διά τήν κατάστασιν εἰς Κύπρον».

ΕΠΙΣΤΡΑΤΕΥΟΝΤΑΙ ΕΙΣ Η.Π.Α. ΠΙΛΟΤΟΙ ΔΙΑ ΤΑ «ΦΑΝΤΟΜ»

ΟΥΑΣΙΓΚΤΟΝ, 17 Μαρτίου. Ἰδιαιτέρα Ὑπηρεσία.—Πρό τῆς λήξεως τῆς παρούσης ἑβδομάδος, ὁ ὑπουργός τῶν Ἐξωτερικῶν τῶν Ἡνωμένων Πολιτειῶν κ. Οὐΐλλιαμ Ρότζερς ἐλπίζει νά εἶναι εἰς θέσιν νά προβῆ εἰς δήλωσιν σχετικῶς μέ τό ἰσραηλινόν αἴτημα διά πώλησιν 115 ἐπιπροσθέτων ἀεροπλάνων «Φάντομ» καί «Σκάϋχωκ». Τοῦτο ἀνεκοίνωσε σήμερον ὁ ἴδιος ὁ κ. Ρότζερς, προσθέσας ὅτι δέν δύναται νά εἴπη κατά πόσον αἱ Ἡνωμέναι Πολιτεῖαι θά ἱκανοποιήσουν εἰς τό ἀκέραιον ἤ ὄχι τήν ἐπιθυμίαν τῆς Κυβερνήσεως τοῦ Τέλ Ἀβίβ. Διά τάς καταβαλλομένας ὑπό τῶν τεσσάρων Μεγάλων Δυνάμεων προσπαθείας πρός εἰρηνικήν ἐπίλυσιν τῆς ἀραβοϊσραηλινῆς διενέξεως, ὁ κ. Ρότζερς ἐδήλωσεν ὅτι δέν ἐσημειώθη «πολύ μεγάλη πρόοδος».

Ἐν τῷ μεταξύ, τό αἰγυπτιακόν πρακτορεῖον «Μέση Ἀνατολή» μετέδωσεν ὅτι αἱ Ἡνωμέναι Πολιτεῖαι ἀπεφάσισαν νά ἀποστείλουν εἰς τό Ἰσραήλ «Φάντομ» καί «Σκάϋχωκ» χωρίς νά ἀνακοινώσουν δημοσίᾳ τήν ἀπόφασιν αὐτήν, διά νά μή προκαλέσουν ἀντιδράσεις μεταξύ τῶν ἀραβικῶν λαῶν. Τό αἰγυπτιακόν πρακτορεῖον εἰδήσεων ἰσχυρίζεται ἐπίσης ὅτι ὁ Πρόεδρος Νίξον διεβεβαίωσε τήν Ἰσραηλινήν Κυβέρνησιν ὅτι θά τῆς παραδοθοῦν ὁπωσδήποτε ἀεροπλάνα τῶν δύο αὐτῶν τύπων ἀπό τῶν ἀρχῶν τοῦ προσεχοῦς Σεπτεμβρίου.

Ἀντιθέτως, κατά πληροφορημένας πηγάς τῆς ἀμερικανικῆς πρωτευούσης, ὑπάρχουν σοβαραί ἐνδείξεις ὅτι ὁ Πρόεδρος Νίξον θά ἀπορρίψη τό αἴτημα τοῦ Ἰσραήλ. Ὁ Ἀμερικανός Πρόεδρος ἀναμένεται νά καταστήση σαφές ὅτι ἡ Κυβέρνησις τῆς Οὐάσιγκτον θά παρακολουθῆ συνεχῶς τάς ἀνάγκας τοῦ Ἰσραήλ καί θά τοῦ χορηγήση ἀεροπλάνα ἐφ' ὅσον διαπιστώση ὅτι ἡ ἰσορροπία δυνάμεων εἰς τήν Μέ.

→ Συνέχεια εἰς τήν 2αν σελίδα

ΣΤΟ ΠΕΡΙΘΩΡΙΟ ΤΗΣ ΖΩΗΣ

Δέν εἶναι Ἅδης ὁ γάμος

Υπόθεση ποιότητας καί ὄχι ποσότητας, εἴδαμε χτές τό γάμο, παίρνοντας ἀφορμή ἀπό τόν πανικό πού ἐξεδήλωσαν ἐκκλησιαστικοί παράγοντες γιά τήν αὔξηση τοῦ ἀριθμοῦ τῶν διαζυγίων.

Κι' ἐπειδή ἡ ἀνησυχία εἶναι σκυτάλη πού περνᾶ ἀβασάνιστα ἀπό χέρι σέ χέρι, χωρίς ὁ μέσος ἄνθρωπος νά προχωρῆ στήν οὐσία τῶν φαινομένων κι' ἐπειδή ἀκόμα καμμιά καραμέλα δέν εἶναι ἡδύτερη ἀπό τό κατηγορητήριο ἐναντίον τῶν νέων γενεῶν, οἱ κλάσεις τῶν ὡρίμων βέκθηκαν ἀσμένως ὅτι τά πολλά διαζύγια ἀποτελοῦν δεῖγμα ἐξάρσεως τῆς διαφθορᾶς.

Φυσικά, καί οἱ συγκρίσεις μέ τό παρελθόν, ὅπου τό διαζύγιο, στά μικρά ἰδίως κέντρα, ἀποτελοῦσε φαινόμενο κοσμογονικό. Οἱ παλιοί «καλοί» καιροί, τότε πού ὁ γάμος ἦταν ὅπως καί ὁ Ἅδης, ὅπου «οὐκ ἔστι μετάνοια». Ὅ,τι γράφει δέν ξεγράφει.

Δέν ὑπῆρχε γομολάστιχα γιά τή φράση πού γράφαμε λανθασμένη στό ἡμερολόγιο τοῦ βίου μας. Ἐκεῖνο τό «πήραμε τή ζωή μας λάθος» δέν εἶχε τό σφουγγάρι του. Ἄν δέ τό λάθος ἄνοιγε τίς πύλες τῆς κολάσεως, στήν κόλαση ἔπρεπε οἱ ἄνθρωποι τοῦ παρελθόντος ν' ἀναλώσουν τίς ἡμέρες τους.

Τά πάντα ἐκτός ἀπό τό διαζύγιο. Ἄρρηκτοι, πού λέτε, οἱ ἱεροί τοῦ γάμου δεσμοί.

Ἱερή ἡ συμβίωση, ἄς εἶναι καί μέ ἀχθρότητα, καί μέ μίσος, καί σέ ἀτμόσφαιρα ἀκάθαρτη.

Τώρα δέ πού τά νέα ζευγάρια, μέ κάπως μεγαλύτερη εὐκολία, προσφεύγουν στό διαζύγιο γιά νά λυτρωθοῦν ἀπό καταστάσεις ἀβάστακτες, κατηγοροῦνται ὅτι ἀσεβοῦν στό θεσμό τῆς οἰκογένειας.

Ποιά ὅμως ἀπό τά δυό εἶναι ἀσέβεια: Ἡ διαστροφή τῆς ἔννοιας τοῦ γάμου ἤ ὁ καθαρμός τοῦ γάμου;

Οἰκογένειες ὅπου τά δυό μέλη τους ἔχουν εἴκοσι χρόνια νά γευματίσουν στό ἴδιο τραπέζι καί νά κατακλιθοῦν στό ἴδιο κρεβάτι, κι' ἐσεῖς ἅγιοι πατέρες, ἄγαμοι παραστάτες τοῦ γάμου, ἀρνεῖσθε νά συγκατατεθῆτε στή τυπική διάλυση τοῦ διαλυμένου οὐσιαστικά γάμου, ἐνῶ συγχρόνως ἔχουν ἀναπτυχθῆ ζεύγη παράνομα μέ νόθα τέκνα.

Συμπαράσταση τῆς οἰκογένειας αὐτό; Καί δέν εἶναι εὐλάβεια ἀπέναντι τῆς οἰκογένειας βλέποντας, ὅτι δύο πρόσωπα ὅτι στόν οἰκογενειακό περίβολο ἀνθίζει ἡ κακότητα καί ἡ βρωμιά, ζητοῦν νά τερματίσουν μιά πορεία ὁπωσδήποτε ἀντιχριστιανική καί σαφῶς ἀντικοινωνική.

Καί παίρνουμε στό στόμα τόνομα τοῦ Θεοῦ. «Οὕς Θεός συνέζευξεν ἄνθρωπος μή χωριζέτω». Ἐν ὀνόματι τοῦ Θεοῦ τῆς ἀγάπης ἡ διαιώνιση τοῦ μίσους.

Ἀσεβής ἀνάμιξη τοῦ θείου ὅταν παρουσιάζης τίς οὐράνιες δυνάμεις παραστάτες ἑνώσεων πού δέν εἶναι ἑνώσεις. Οὔτε δύο σώματα εἰς σάρκα μίαν, οὔτε συγγένεια παρά ψυχική, οὔτε συγγένεια πνευματική. Φράγματα κενοῦ. Κάποτε καί μίσους. Δυό ἄνθρωποι ὄχι μόνο ξένοι μεταξύ τους, πού θά ἦταν κι' αὐτό ἕνα κάποιο βόλεμα. Ἀλλά καί μέ ἀμοιβαία ἤ μονόπλευρα ἔστω αἰσθήματα ἀντιπαθείας.

Καί τό λέτε οἰκογένεια αὐτό;

Σεβαστός κατ' ἀρχήν ὁ ζῆλος τῆς Ἐκκλησίας γιά τήν ἐξυγίανση τοῦ γάμου. Ὅταν ὅμως, πιστεύοντας ὅτι ἐξυγιαίνεις, φράζεις μέ τεχνητά μέσα τή διαρροή τῶν ἀκαθάρτων νερῶν, τότε, ἀντί νά προστατεύης τήν οἰκογένεια τήν ὁδηγεῖς ἀπ' τό κακό στό χειρότερο.

Π. ΠΑΛΑΙΟΛΟΓΟΣ

«Ἀναμνήσεις Παλαιοῦ Ναυτικοῦ»

ΤΡΑΓΙΚΕΣ ΜΕΡΕΣ ΤΟΥ '41

8.-Τό δίλημμα τῶν ἀξιωματικῶν

Τοῦ Ν. Δ. ΠΕΤΡΟΠΟΥΛΟΥ

Πάντως νομίζω, ὅτι ἡ τελευταία καί ἀποφασιστική ἀφορμή τῆς ἀνταρσίας ἦταν ἡ ἀκόλουθη:

Τό ἀπόγευμα στίς 17 Ἀπριλίου, μόλις ὁ νέος κυβερνήτης ἐβγῆκε στήν ξηρά, γιά νά συναντήση τόν ΑΓΕΝ καί τόν ἀρχηγό τοῦ Στόλου, πλησίασε τόν «Ἀβέρωφ» ἕνα ἀγγλικό ναρκαλιευτικό καί τοῦ γνωστοποίησε, μέ τόν τηλεβόα, πώς, σύμφωνα μέ τίς διαταγές πού εἶχε λάβει, εἶχε γριπίσει ἕνα δίαυλο ἀσφαλείας καί ἦταν ἕτοιμο νά ὁδηγήση τόν «Ἀβέρωφ» πρός τό Κερατσίνι, ὅπου (ἐπειδή τά βάθη εἶναι μεγάλα) θά ἦταν ἀσφαλής ἀπό μαγνητικές νάρκες, μέχρις ὅτου ἀποπλεύσει μέ τήν νηοπομπή του. Ὁ ὕπαρχος τοῦ «Ἀβέρωφ» ἐδήλωσε πώς δέν ἔχει καμμιά διαταγή περί ἀπόπλου, καί ἐπειδή ὁ κυβερνήτης τοῦ ἀγγλικοῦ ναρκαλιευτικοῦ μαζί μέ τόν σύνδεσμό του Ἕλληνα πλωτάρχη Ματθαῖο, ἀνέβηκε στόν «Ἀβέρωφ» καί ἐπέμεναν (γιατί δέν ἦταν ἀπίθανο νά ἔριχναν οἱ Γερμανοί ἄλλες νάρκες καί νά ἀχρήστευαν πάλι τό δίαυλο, πού μέ τόση προσπάθεια εἶχαν ἀνοίξει), ἀναγκάζουν τόν ὕπαρχο νά ζητήση ὁδηγίες.

Ὁ ὕπαρχος δέν ἀπευθύνεται στόν ἱεραρχικά του προϊστάμενο τόν ἀρχηγό Στόλου ἤ στό Ἐπιτελεῖο του (πράγμα πού χαρακτηρίζει τό πόσο λαμβάνονταν ὑπ' ὄψι ἀπό τούς ὑφισταμένους τους), ἀλλά τηλεφωνεῖ στάς Ἀθήνας, ἀπ' εὐθείας στό ΓΕΝ—Γ, τοῦ ὁποίου ὁ διευθυντής ἀπαντᾶ ὅτι ὁ «Ἀβέρωφ» πρέπει νά μείνη ἐκεῖ πού βρίσκεται. (Γιατί ἄραγε; Σέ ὁποιαδήποτε περίπτωσι, ἦταν καλύτερα νά ἔφευγε ἀπό τό ριζάδικο τῆς Ἐλευσίνος).

Ὁ Ἄγγλος μέ τόν Ματθαῖο φεύγουν ἀγανακτισμένοι, οἱ σημαιοφόροι καί τό πλήρωμα ἀρχίζουν νά δυσφοροῦν φανερά καί ὁ ὕπαρχος ἀποφασίζει νά πάη καί αὐτός στάς Ἀθήνας γιά νά ἐνισχύση τόν κυβερνήτη του στίς προσπάθειές του γιά τήν διευκρίνισι τῆς καταστάσεως καί γιά νά τοῦ μεταδώση τά τελευταῖα νέα.

Μόλις ἀποβιβάσθηκα καί ὁ ὕπαρχος, οἱ νέοι ἀξιωματικοί καί τό πλήρωμα καταλαμβάνονται ἀπό μιάν ὁμαδική ὑστερία. Θεωροῦν ὅτι ὅλοι τούς ἐγκατέλειψαν καί τούς ἐπρόδωσαν καί ὅτι, θά φθάσουν σέ λίγο οἱ Γερμανοί πού θά τούς πιάσουν αἰχμαλώτους.

Σπρώχνουν φωτιές στά καζάνια, ἑτοιμάζονται «πρός ἄπαρσιν» καί ὅταν ὁ ὕπαρχος ἐπιστρέφει, κατά τίς 11 τή νύκτα, τούς βρίσκει ξεσηκωμένους. Τούς δηλώνει ὅτι διαφωνεῖ πρός τίς ἐνέργειές τους, ὁπότε αὐτοί τόν ὑποχρεώνουν ν' ἀποβιβασθῆ (μαζί μέ ἄλλους ἕκατό περίπου διαφωνοῦντας) καί ἀποπλέουν.

Στό ΓΕΝ, λίγο μετά τήν ἄφιξι τοῦ ὑπάρχου τοῦ «Ἀβέρωφ», πού ἔσπευσε γιά ν' ἀναφέρη τά διατρέξαντα, παίρνουν ἕνα τηλεφώνημα ἀπό τήν Ψυττάλεια ὅτι ὁ «Ἀβέρωφ» ζητᾶ ν' ἀνοίξη ἡ θύρα τοῦ συρματοπλέγματος.

Ἀρχίζει μιά ἀνταλλαγή σημάτων μεταξύ ΓΕΝ καί «Ἀβέρωφ». Στήν ἀρχή, ὁ ΑΓΕΝ ἦταν αὐστηρός καί ἀπειλητικός. Τό ἴδιο καί ὁ ἀρχηγός Στόλου, πού παρεμβαίνει καί αὐτός ὕστερα ἀπό λίγο. Στό τέλος ὑποκύπτουν, ἀποδέχονται τό τετελεσμένο γεγονός, στέλνουν εὐχές καί παρακαλοῦν μονάχα τούς στασιαστάς νά περιμένουν τόν «Κυβερνήτη» τους. Ὁ Βλαχόπουλος μέ μία ταχεία βενζινάκατο προφθαίνει τόν «Ἀβέρωφ» κοντά στίς Φλέβες καί τόν πιλοτάρει ὡς τήν Ἀλεξάνδρεια, μέσω Σούδας.

Ὁ τότε ἀρχηγός τοῦ Στόλου, ἀπό ὅλη αὐτή τήν ἱστορία βγάζει τό συμπέρασμα, ὅτι ὁ κύριος ὑπεύθυνος εἶναι... ὁ Βλαχόπουλος, ἐπειδή ἀπουσίασε λίγες ὧρες ἀπό τό πλοῖο του, καί ὅτι δευτερευόντως εὐθύνεται ὁ ὕπαρχος, γιατί βγῆκε κι αὐτός ἀπό τό καράβι, ὅταν ἀπουσίαζε ὁ κυβερνήτης.

Ἀπό τήν ἄλλη ὅμως μεριά, ὁ τότε ἀρχηγός Στόλου, σέ μιάν ἔκρηξι εἰλικρινείας ἐξομολογεῖται, ὅτι, ὡς τήν ὥρα πού στασίασε τό πλοῖο, δέν εἶχαν παύσει οἱ ἀμφιταλαντεύσεις τῆς ἡγεσίας ἄν ἔπρεπε νά φύγη ὁ «Ἀβέρωφ» ἤ ὄχι.

Καί ὁ ἀρχηγός τοῦ Στόλου ἐκδηλώνει ἕνα εἶδος εὐγνωμοσύνης πρός τούς στασιαστάς, πού τόν ἀνακούφισαν ἀπό ἕνα βάρος, καί ἀποδεικνύει πώς ὑποσυνείδητα ἐπιζητοῦσε καί ὁ ἴδιος τήν ἀνταρσία, γράφοντας στήν ἐπίσημη ἔκθεσί του (μέ τή συνηθισμένη του στρυφνότητα, ἀλλ' ἀρκετά ἀποκαλυπτικά):

«...ἐάν παρίδη τις τόν τρόπον καθ' ὅν ἔλαβε χώραν ὁ ἀπόπλους τοῦ «Ἀβέρωφ», οὗτος ἦτο ἐπιθυμητός καί ἀπήλλαξε καί τό ΓΕΝ καί τόν ἀρχηγό τοῦ Στόλου μιᾶς δυσκόλου ἀποφάσεως»...

Κατόπιν αὐτῶν, τί περισσότερα νά ἀνέφερε ὁ καϋμένος ὁ Βλαχόπουλος.

→ Συνέχεια εἰς τήν 2αν σελίδα

Συνελήφθη γραμματεύς τοῦ Ἱδρύματος Φούλμπραϊτ

● ΚΡΑΤΕΙΤΑΙ ΕΙΣ ΠΕΡΙΧΩΡΑ ΤΩΝ ΑΘΗΝΩΝ

Κατά τήν ἀμερικανικήν ἐφημερίδα «Ἰντερνάσιοναλ Χέραλντ Τρίμπιουν», ἡ σύλληψις εἰς Ἀθήνας Ἑλληνίδος γραμματέως τοῦ Προγράμματος Φουλμπράϊτ ἐνδέχεται νά προκαλέση νέας ἐπιθέσεις κατά τοῦ ἑλληνικοῦ καθεστῶτος εἰς τήν ἀμερικανικήν Γερουσίαν.

Κατά τηλεγράφημα ἐξ Ἀθηνῶν τῆς ἀμερικανικῆς ἐφημερίδος, ἡ συλληφθεῖσα γραμματεύς τοῦ Προγράμματος Ὑποτροφιῶν Φούλμπραϊτ Ρίτα Πιπινοπούλου εἶχεν ἤδη συλληφθῆ πρό πέντε περίπου ἑβδομάδων, ἀνεκρίθη ἐπί δύο ἑβδομάδας, ἀφέθη ἐλευθέρα καί ἐπανῆλθεν εἰς τήν θέσιν της, συνελήφθη καί πάλιν πρό δύο ἑβδομάδων, ἀνεκρίθη ἐκ νέου ἐπί ἑβδομάδα καί κρατεῖται ἤδη εἰς τά περίχωρα τῶν Ἀθηνῶν.

Πάντοτε κατά τό «Ἰντερνάσιοναλ Χέραλντ Τρίμπιουν», τό ἀνακῦψαν θέμα θεωρεῖται ἰδιαιτέρως λεπτόν διότι ἡ συλληφθεῖσα ἐνώ τυπικῶς εἶναι ὑπάλληλος τοῦ Ἀμερικανικοῦ Ἐκπαιδευτικοῦ Ἱδρύματος, θεωρεῖται ὡς οἱονεί δημόσιος ὑπάλληλος τῶν Ἡνωμένων Πολιτειῶν.

ΟΙ ΕΠΙΦΥΛΛΙΔΕΣ ΤΟΥ ΒΗΜΑΤΟΣ

Ο ΑΠΩΝ ΣΥΜΠΑΡΑΣΤΑΤΗΣ

Την ΔΕΥΤΕΡΗ ἐπιστολή (χρονολογικά πρώτη) τοῦ ἐπιστολογράφου μας ἀπό τή Ζάκυνθο, εἴπαμε προχτές ὅτι θά τήν παραθέσουμε σήμερα. Ἀναφέρεται στόν Μπέρτραν Ράσσελ, μέ ἀφορμή τήν ἐπιφυλλίδα τῆς 4ης Φεβρουαρίου. Ἡ οἰκονομία τοῦ χώρου μας ἐπιβάλλει τή σύμπτυξή της. Ὁ ἐπιστολογράφος μας πληροφορεῖ πρῶτα-πρῶτα πώς ὁ Ράσσελ εἶχε δώσει ἕναν ὁρισμό—ἤ καλλίτερα ἕναν χαρακτηρισμό—τῶν Μαθηματικῶν στό περιοδικό «The International Monthly», τόμ. IV, τεῦχος 1, σελ. 87 (1901), καί σέ ἄρθρο του μέ τόν τίτλο «Recent work on the principles of Mathematics» (πρόσφατες ἔρευνες γιά τίς ἀρχές τῶν Μαθηματικῶν): «Τά Μαθηματικά—ἔγραφε ἐκεῖ ὁ Ράσσελ—εἶναι ἡ ἐπιστήμη στήν ὁποία δέν γνωρίζουμε γιά ποιό πρᾶγμα μιλᾶμε κι' ἄν ἐκεῖνο πού λέμε εἶναι ἀληθινό».

Ὁ χαρακτηρισμός αὐτός, ἄς προσθέσουμε ἐμεῖς, μ' ὅλο πού μοιάζει γιά τόν ἀνειδοποίητο χιουμοριστικός, ἔχει πολλή σοβαρότητα. Κι' ὁ ἐπιστολογράφος μας ἐξηγεῖ ὅτι «χωρίζεται σέ δύο μέρη» (μήπως ἀκριβέστερο θά εἶταν νά ποῦμε ὅτι ἐξυπακούει δύο τινά;): 1ο) Ὁ μαθηματικός, ὅταν ἐργάζεται μέ τά σύμβολα, τίς ἐξισώσεις καί μέ τίς κάθε λογῆς ἀλγεβρικές καί γεωμετρικές πράξεις, κάνει ἀδιάκοπα λογικές ἀφαιρέσεις. Φτάνει ἔτσι σ' ἕνα προχωρημένο στάδιο ὅπου οἱ ἔννοιες πού χρησιμοποιεῖ, δέν ἀναφέρονται σέ συγκεκριμένα πράγματα. Ἐξακολουθεῖ τήν ἐργασία του μέ συλλογισμούς, μέ ἔννοιες καί μέ γενικές πράξεις· στή διαδικασία ὅμως αὐτή, δέν γνωρίζουμε πιά γιά τί πρᾶγμα μιλᾶμε. Μπορεῖ σέ πλῆθος συγκεκριμένες περιπτώσεις νά ἐφαρμόζεται μιά ἁπλούστατη ἐξίσωση τοῦ α' βαθμοῦ, μέ τρεῖς μεταβλητές: α, β, χ. Στήν γενική της ὅμως λύση δέν μᾶς ἐνδιαφέρει τί παριστάνουν αὐτές οἱ α, β, χ. Ἔτσι, δέν γνωρίζουμε πιά, στ' ἀλήθεια, γιά τί πρᾶγμα πρόκειται.

2ο) Ὁ καθαρός μαθηματικός θέτει στήν ἀρχή μιᾶς θεωρίας του μερικές ἔννοιες καί μαζί μ' αὐτές τίς ἰδιότητές του. Ξεκινάει ἀπό ἐκεῖ καί μέ τήν ἀποδεικτική μέθοδο, φτάνει σ' ἕνα σύστημα. Μέ τήν πορεία του ὅμως αὐτήν, ἀνεβαίνει σ' ἐπίπεδα ὅπου δέν γνωρίζουμε κατά πόσο ἡ διαμορφωμένη θεωρία εἶναι σύμφωνη ἤ ὄχι μέ τήν ἀντικειμενική πραγματικότητα, ἄν εἶναι ἀληθινή. «Ἐργαζόμαστε μέ τούς μιγαδικούς ἀριθμούς, μέ τίς μή εὐκλείδειες Γεωμετρίες, ὅμως δέν γνωρίζουμε ἄν ὅλα αὐτά ἀντα-