όλη η αλήθεια στο Λαο

Εξόρμηση ΤΗΣ ΚΥΡΙΑΚΗΣ

ΚΥΡΙΑΚΗ 18 ΦΛΕΒΑΡΗ 1979 — ΒΔΟΜΑΔΙΑΤΙΚΗ ΔΗΜΟΚΡΑΤΙΚΗ ΕΦΗΜΕΡΙΔΑ — ΑΡΙΘΜΟΣ ΦΥΛΛΟΥ 46 — ΤΙΜΗ ΔΡΧ. 10

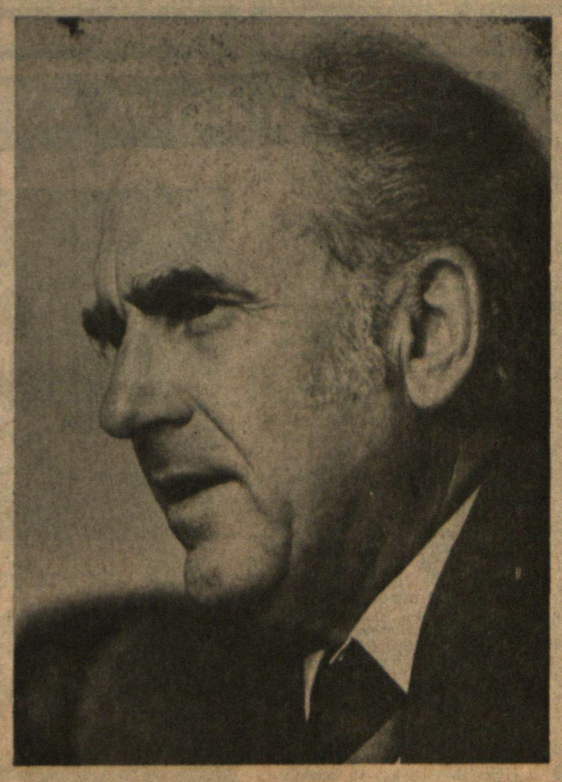

Ο Πρόεδρος τοῦ ΠΑΣΟΚ μιλάει γιά τή σύνοδο τῆς Κ. Επιτροπῆς

«Ἡ ραγδαία ἄνοδος τοῦ ΠΑΣΟΚ ἀνησυχεῖ ἄλλους πολιτικοὺς χώρους, οἱ ὁποῖοι μεθοδεύουν τρόπους γιὰ νὰ περιορίσουν τὴν ἐπιρροὴ τοῦ κινήματος στὶς πλατιὲς λαϊκὲς μάζες». Αὐτὰ τονίζει, μεταξὺ ἄλλων, ὁ Πρόεδρος τοῦ ΠΑ.ΣΟ.Κ., Α. Παπανδρέου, σὲ ἀποκλειστικὴ συνέντευξή του πρὸς τὴν «ΕΞΟΡΜΗΣΗ τῆς ΚΥΡΙΑΚΗΣ».

Στὴ συνέντευξη, ποὺ δόθηκε μὲ ἀφορμὴ τὴ νέα σύνοδο τῆς Κ.Ε. τοῦ ΠΑΣΟΚ, ὁ ἀρχηγὸς τῆς ἀξιωματικῆς Ἀντιπολίτευσης ἐξαίρει τὴ σημασία τῆς συνόδου γιὰ τὴν ὀργανωτικὴ ἀνάπτυξη τοῦ κινήματος καὶ τὴν οὐσιαστικὴ παρέμβασή του στοὺς μαζικοὺς χώρους.

«Εἶναι ἡ πρώτη φορά», τονίζει ὁ Πρόεδρος τοῦ ΠΑ.ΣΟ.Κ., «ποὺ ἡ Κ.Ε. θὰ ἀσχοληθεῖ σὲ βάθος μὲ τὰ ὀργανωτικὰ θέματα τοῦ κινήματος καὶ γι' αὐτὸ ἡ σύνοδος ἔχει ἰδιαίτερη σημασία».

Η συνέντευξη

Τὸ πλῆρες κείμενο τῆς συνέντευξης ἔχει ὡς ἑξῆς:

ΕΡΩΤΗΣΗ: Ὁ Τύπος τῆς Ἀθήνας καὶ τῆς Θεσσαλονίκης ἔχει δώσει ἰδιαίτερη ἔμφαση, τὸν τελευταῖο καιρό, γιὰ τὴ σύνοδο τῆς Κεντρικῆς Ἐπιτροπῆς, ποὺ θὰ γίνει στὶς 23—25 τοῦ Φλεβάρη. Ἐσεῖς, κ. Πρόεδρε, βρίσκετε δικαιολογημένη αὐτὴ τὴ δημοσιότητα;

Α. ΠΑΠΑΝΔΡΕΟΥ: Βασικὰ εἶναι δικαιολογημένη. Ἡ Κεντρικὴ Ἐπιτροπὴ ποὺ εἶναι καὶ τὸ ἀνώτατο ὄργανο τοῦ Κινήματος, ἀνάμεσα σὲ δύο συνέδρια, θὰ ἀσχοληθεῖ γιὰ πρώτη φορὰ μὲ τὸ κρίσιμο θέμα τῆς ὀργανωτικῆς πολιτικῆς τοῦ ΠΑ.ΣΟ.Κ. Ἔχουμε τώρα πείρα 4½ περίπου χρόνων καὶ εἴμαστε, πιστεύω, σὲ θέση νὰ ἐπανεξετάσουμε τὴ δομὴ καὶ τὴ λειτουργία τοῦ Κινήματός μας.

Ἡ μεγάλη ἄνοδος τοῦ ΠΑ.ΣΟ.Κ. καὶ ἡ ἐντυπωσιακὴ αὔξηση τῆς ἐκλογικῆς του βάσης, βάζουν τὸ Κίνημα μπροστὰ σὲ νέα προβλήματα. Ἀπαιτοῦν σημαντικὲς ἀλλαγὲς στὴ δομὴ καὶ λειτουργία του, ποὺ θὰ καταστήσουν δυνατὴ καὶ τὴν ἐνεργοποίηση τοῦ πολιτικοῦ περίγυρου καὶ τὴν ἀποτελεσματικὴ παρέμβαση τοῦ ΠΑ.ΣΟ.Κ. στοὺς μαζικοὺς χώρους. Αὐτὸ εἶναι τὸ κύριο ἔργο τῆς Κεντρικῆς Ἐπιτροπῆς ποὺ θὰ συνέλθει στὶς 23—25 Φλεβάρη.

ΕΡΩΤΗΣΗ: Σὲ ὁρισμένη μερίδα τοῦ Τύπου, δημοσιεύτηκαν «πολιτικὲς ἀναλύσεις», ποὺ εἶχαν γιὰ στόχο νὰ τονίσουν πῶς τὸ ΠΑ.ΣΟ.Κ. ἔχει τώρα παρακλίνει ἀπὸ τὶς ἰδεολογικές του θέσεις. Πῶς κρίνετε αὐτὰ τὰ δημοσιεύματα;

Α. ΠΑΠΑΝΔΡΕΟΥ: Αὐτὰ τὰ σχόλια, τὰ ὁποῖα ἦταν μᾶλλον πολυπληθῆ, εἶναι ἐκ τοῦ πονηροῦ. Εἶναι σκόπιμα καὶ κακόβουλα. Τὸ ΠΑ.ΣΟ.Κ. σὲ καμιὰ φάση δὲν ξέφυγε ἀπὸ τὶς ἰδεολογικὲς καὶ πολιτικές του θέσεις. Μὲ συνέπεια ἀγωνίζεται καὶ μέσα καὶ ἔξω ἀπὸ τὸ Κοινοβούλιο, μὲ γνώμονα πάντα τὰ συμφέροντα τοῦ ἐργαζόμενου Ἕλληνα.

Τὸ ΠΑ.ΣΟ.Κ. παραμένει ἀμετακίνητο καὶ ἀταλάντευτο στὶς θέσεις του γιὰ τὴν Ἐθνικὴ Ἀνεξαρτησία, τὴ Λαϊκὴ Κυριαρχία καὶ τὸ σοσιαλιστικὸ μετασχηματισμὸ τῆς Κοινωνίας μας. Τὰ ἐπίμονα σχόλια μερίδας τοῦ Τύπου, «ὅτι τὸ ΠΑ.ΣΟ.Κ. ἔχει βάλει νερὸ στὸ κρασί του», ἀποσκοποῦν στὸ νὰ δημιουργήσουν σύγχυση στὶς τάξεις του. Ἀποτελοῦν μεθόδευση ἄλλων πολιτικῶν χώρων ποὺ ἔχουν ἀνησυχήσει ἀπὸ τὴ

☞ Ἡ συνέχεια στὴν 12η σελίδα

Τό... ἐρωτηματικό!
ΤΟΥ Δ. ΠΕΤΣΕΤΙΑ

Ἀνδρέας Παπανδρέου

Η κυβέρνηση αρνείται μελέτη τών φακέλλων

ΓΙΑ ΤΑ ΕΘΝΙΚΑ ΘΕΜΑΤΑ

Η ΚΥΒΕΡΝΗΣΗ, ἀπέκλεισε οὐσιαστικὰ τὴ μελέτη τῶν φακέλλων γιὰ τὰ Ἐθνικὰ θέματα — ὑφαλοκρηπῖδα τοῦ Αἰγαίου καὶ ἐναέριο χῶρο — ἀπὸ τὸν Ἀρχηγὸ τῆς Ἀξιωματικῆς Ἀντιπολίτευσης, πρόεδρο τοῦ ΠΑΣΟΚ Ἀνδρέα Παπανδρέου. Καὶ αὐτό, γιατὶ ὁ Πρωθυπουργὸς κ. Καραμανλῆς τοῦ ἀρνήθηκε τὴ δυνατότητα νὰ συνοδεύεται ἀπὸ εἰδικοὺς τεχνικοὺς συμβούλους, ποὺ, ὅπως εἶναι φυσικό, εἶναι ἀπαραίτητοι γιὰ τὴ μελέτη τῶν φακέλλων.

Ὁ ἀρχηγὸς τῆς ἀξιωματικῆς Ἀντιπολίτευσης μετὰ τὴν κατηγορηματικὴ ἄρνηση τοῦ κ. Πρωθυπουργοῦ, δήλωσε, μεταξὺ ἄλλων:

«Ὀφείλει ἡ Κυβέρνηση νὰ ἀναθεωρήσει τὴν ἀπόφασή της, ὥστε νὰ καταστεῖ δυνατὴ ἡ μελέτη τῶν φακέλλων κάτω ἀπὸ συνθῆκες ποὺ θὰ ἐξασφαλίζουν τὴν πλήρη καὶ ὑπεύθυνη ἐνημέρωσή μου. Μόνον τότε ἡ πρόταση τοῦ κ. Πρωθυπουργοῦ θὰ ἔχει οὐσιαστικὸ ἀντικείμενο».

Ὅπως εἶναι γνωστό, ἡ ὑπεύθυνη μελέτη τῶν φακέλλων —πρόκειται περὶ ἑκατοντάδων ἐγγράφων ποὺ περιέχουν σὲ πολὺ μεγάλο βαθμὸ εἰδικὰ νομικὰ θέματα καὶ ἄλλα θέματα τεχνικῆς φύσεως— εἶναι ἀδύνατη χωρὶς τὴν παρουσία εἰδικευμένων τεχνικῶν συμβούλων, παρόμοιους μὲ ἐκείνους ποὺ φυσικὰ χρησιμοποιεῖ καὶ ὁ κ. Πρωθυπουργός. Μόνο μὲ τὴν παρουσία τουλάχιστον τριῶν συμβούλων θὰ ἦταν δυνατὴ μιὰ ὑπεύθυνη, ἐμπεριστατωμένη καὶ ἀντικειμενικὴ ἐνημέρωση τοῦ Προέδρου τοῦ ΠΑΣΟΚ Α. Παπανδρέου.

Η δήλωση τοῦ Ανδρέα

Τὸ πλῆρες κείμενο τῆς δήλωσης τοῦ ἀρχηγοῦ τῆς ἀξιωματικῆς Ἀντιπολίτευσης εἶναι τὸ ἑξῆς:

«Μοῦ πρότεινε ὁ κ. Πρωθυπουργὸς κατὰ τὴ συζήτηση στὴ Βουλὴ γιὰ τὰ ἐξωτερικὰ θέματα, νὰ μελετήσω τοὺς φακέλλους ποὺ ἀφοροῦν τὰ ἐθνικὰ θέματα, δηλαδή, τὸ θέμα τῆς ὑφαλοκρηπῖδας καὶ τοῦ ἐναερίου χώρου. Τὴν πρότασή του τὴν ἀποδέχτηκα. Ὅμως οἱ ὅροι πρόσβασης στοὺς φακέλλους ὅπως τοὺς θέτει ἡ Κυβέρνηση δὲν θὰ μοῦ ἐπιτρέψουν τὴν πλήρη, ὑπεύθυνη καὶ ἀντικειμενική μου ἐνημέρωση. Τὰ θέματα εἶναι σὲ μεγάλο βαθμὸ τεχνικῆς φύσεως καὶ ἀπαιτοῦν εἰδικευμένες τεχνικὲς γνώσεις. Μοῦ εἶναι κατὰ συνέπεια ἀπαραίτητο νὰ χρησιμοποιήσω καὶ εἰδικοὺς συμβούλους, ὅπως φυσικὰ χρησιμοποιεῖ καὶ ὁ κ. Πρωθυπουργός. Αὐτὴ τὴ δυνατότητα τὴν ἀρνεῖται ἡ Κυβέρνηση στὸν Ἀρχηγὸ τῆς Ἀξιωματικῆς Ἀντιπολίτευσης. Ὀφείλει ἡ Κυβέρνηση νὰ ἀναθεωρήσει τὴν ἀπόφασή της, ὥστε νὰ καταστεῖ δυνατὴ ἡ μελέτη τῶν φακέλλων κάτω ἀπὸ συνθῆκες ποὺ θὰ ἐξασφαλίζουν τὴν πλήρη καὶ ὑπεύθυνη ἐνημέρωσή μου. Μόνον τότε ἡ πρόταση τοῦ κ. Πρωθυπουργοῦ θὰ ἔχει οὐσιαστικὸ ἀντικείμενο».

ΚΥΒΕΡΝΗΤΙΚΟΙ κύκλοι, στὴν προσπάθειά τους νὰ δικαιολογήσουν τὴν οὐσιαστικὴ ἄρνηση γιὰ τὴ μελέτη τῶν φακέλλων, τόνιζαν ὅτι κατὰ τὸ παρελθὸν —καὶ κατὰ τοὺς προσφιλεῖς κανόνες ποὺ διέπουν τὴ μυστικὴ διπλωματία ποὺ ἔχει καθιερώσει ἡ Δεξιὰ— οἱ μόνοι ποὺ εἶχαν πρόσβαση μελέτης τους, ἦταν οἱ πολιτικοὶ ἀρχηγοί.

Οἱ κύκλοι ὅμως αὐτοὶ θέλουν νὰ παραγνωρίζουν ὅτι στὶς περιόδους ἐκείνες, τὰ κόμματα στὸ Κοινοβούλιο δὲν εἶχαν οὐσιαστικὲς διαφορές, ὅσον ἀφορᾶ κυρίως στὴν ἐξωτερικὴ πολιτικὴ ποὺ ἀκολουθοῦσε ἡ χώρα. Ἔτσι, βασικά, δὲν ἐπρόκειτο γιὰ ὑπεύθυνη μελέτη τῶν φακέλλων, ἀλλὰ γιὰ ἁπλὴ καὶ μᾶλλον τυπικὴ ἐνημέρωση.

Πορεία ἐκπροσώπων τῶν ἀγροτῶν αὔριο πρὸς τὴ Βουλή

ΣΥΝΕΧΙΖΕΤΑΙ ΜΑΧΗΤΙΚΑ Ο ΑΓΩΝΑΣ

Ἀποφασισμένοι νὰ συνεχίσουν τὸν ἀγώνα τους εἶναι οἱ ἀγρότες, μέχρι νὰ ἱκανοποιηθοῦν τὰ δίκαια αἰτήματά τους. Σ' αὐτὴ τὴ φάση τὰ κύρια αἰτήματά τους εἶναι περισσότερο θεσμικὰ καὶ ὄχι ἐξειδικευμένα. Ἡ κοστολόγηση τῶν ἀγροτικῶν προϊόντων, ὅπως γίνεται μὲ τὰ βιομηχανικό, εἶναι ἕνα αἴτημα ποὺ δὲν μπορεῖ πλέον νὰ ἀφεθεῖ στὶς κυβερνητικὲς καλένδες. Ἰδιαίτερα ἀποφασισμένοι ἐμφανίζονται οἱ ἀγρότες μας μετὰ τὴν ἀντιαγροτικὴ στάση τοῦ ὑπουργοῦ Γεωργίας κ. Γ. Μπούτου.

Ἐκπρόσωπος τῶν ἀγροτῶν δίκαια ἀναρωτιόταν ὅταν ὁ κ. Μπούτος τοὺς ἔδιωξε τὴν περασμένη Δευτέρα ἀπὸ τὸ ὑπουργεῖο μὲ τὴ δικαιολογία τῆς ἀπασχόλησής του γιὰ θέματα ΕΟΚ.

— Πῶς εἶναι δυνατὸ νὰ λυθοῦν τὰ προβλήματά μας ἀπὸ τὴν ὁδὸ Ἀχαρνῶν;

Τὰ τρία χρόνια ποὺ εἶναι ὑπουργὸς Γεωργίας ὁ κ. Μπούτος δὲν ἔχει βγεῖ καθόλου λίγο ἔξω ἀπὸ τὴν ἀσφαλτο τῆς Ἀθήνας;

Ἔτσι δὲν μπορεῖ νὰ νιώσει τοὺς ἀγρότες τῆς Κάρλας ποὺ βλέπουν δδῶ καὶ 4 μῆνες τὰ χωράφια τους πλημμυρισμένα, οὔτε τοὺς Θεσσαλοὺς ἀγρότες ποὺ ἡ παγωνιὰ κατέστρεψε τὰ σιτηρά τους, οὔτε τοὺς πορτοκαλοπαραγωγοὺς τῆς Ἄρτας ποὺ ἔχασαν ἀπὸ τὸν πάγο 130.000 τόν. ἑτοιμο προϊόν.

Ἤδη ἡ Γενικὴ Συνομοσπονδία σὲ πανελλαδικὴ συνέλευση ποὺ ἄρχισε χθὲς προγραμματίζει τὴν παρατέρα κλιμάκωση τοῦ ἀγώνα τους· Ἔχει ἀποφασιστεῖ νὰ γίνει αὔριο πορεία πρὸς τὴ Βουλὴ ὅπου θὰ δοθεῖ ψήφισμα μὲ τὰ αἰ-

☞ Ἡ συνέχεια στὴν 12η σελίδα

Τραμπούκοι ἔσχισαν πανώ τοῦ ΠΑΣΟΚ

Γνωστοὶ τραμπούκοι τῆς Φλώρινας κατέβασαν καὶ ἔσκισαν πανὼ ἀπὸ τὰ γραφεῖα τοῦ ΠΑΣΟΚ τὰ μεσάνυχτα τῆς προηγούμενης Κυριακῆς, γιὰ νὰ μὴν τὸ δοῦν τὴν ἄλλη μέρα οἱ ὑπουργοὶ ποὺ θὰ ἔρχόταν γιὰ τὴν τοπικὴ ἐγιορτὴ» τῆς συντριβῆς τῶν «κομμουνιστοσυμμοριτῶν». Τὸ πανὼ ἔγραφε τὰ ἑξῆς «ἀντεθνικὰ συνθήματα» «ΟΧΙ ΣΤΙΣ ΓΙΟΡΤΕΣ ΤΟΥ ΜΙΣΟΥΣ», «ΟΧΙ ΣΤΗ ΔΙΧΟΝΟΙΑ ΤΟΥ ΛΑΟΥ».

Πρέπει νὰ σημειωθεῖ ὅτι ὅλη τὴν Κυριακὴ ἡ χωροφυλακὴ πίεζε τὴ Ν.Ε. τοῦ ΠΑΣΟΚ γιὰ νὰ κατεβάσει τὰ πανώ.

Ἐξάλλου, ὁ τ. γ. γραμματέας τοῦ ὑπουργείου Βορείου Ἑλλάδος κ. Μαρινάκης μίλησε τὴν ἴδια μέρα, μετὰ τὴν παρέλαση, στὸ σύλλογο «Ἀριστοτέλης»

Παραπλανητικὲς δηλώσεις τοῦ ὑπουργοῦ Συντονισμοῦ γιὰ τὴν ἀπεργία τῆς ΔΕΗ

ΔΙΕΘΝΗΣ ΣΥΜΠΑΡΑΣΤΑΣΗ ΣΤΗΝ ΑΥΡΙΑΝΗ ΔΙΚΗ

ΜΕ ΤΗ ΣΥΜΠΑΡΑΣΤΑΣΗ ἐπιφανῶν συνδικαλιστῶν διεθνοῦς κύρους καὶ ὅλων τῶν δημοκρατικῶν ἐργαζομένων τῆς χώρας, δικάζονται αὔριο στὸ Ἐφετεῖο τῆς Ἀθήνας, ὁ Πρόεδρος καὶ ὁ Γεν. Γραμματέας τῆς Γενικῆς Ὁμοσπονδίας Προσωπικοῦ ΔΕΗ κ.κ. Τ. Ἄμαλλος καὶ Κ. Μανιάτης, γιὰ παράβαση τοῦ ἀντεργατικοῦ νόμου 330)76. Ἡ δίωξη κατὰ τῶν ἐκπροσώπων τῆς ΓΕΝΟΠ) ΔΕΗ ἀσκήθηκε ἀπὸ τὴ διοίκηση τῆς ΔΕΗ καὶ ξεσήκωσε κύμα διαμαρτυριῶν ἀπὸ τὶς συνδικαλιστικὲς ὀργανώσεις, ποὺ κατάγγελναν ὅτι:

Ἡ δίωξη αὐτὴ ἀποσκοπεῖ στὴν τρομοκράτηση τῶν ἐργαζομένων, στὴν ἐξάλειψη τοῦ δικαιώματος τῆς ἀπεργίας, τὴν καθυπόταξη τοῦ συνδικαλιστικοῦ κινήματος καὶ ἀποτελεῖ πλήγμα κατὰ τῶν συνδικαλιστικῶν ἐλευθεριῶν.

ΣΤΗΝ ΑΥΡΙΑΝΗ δίκη, γίνεται γνωστὸ ὅτι θὰ καταθέσουν σὰν μάρτυρες ὑπεράσπισης· ἀντιπρόσωποι διεθνῶν καὶ ἐθνικῶν συνδικαλιστικῶν ὀργανώσεων (Παγκόσμια Συνομοσπονδία Ἐργασίας, Συνομοσπονδίες Γαλλίας, Ἰταλίας, Πορτογαλίας κλπ.). Ταυτόχρονα:

Ο ΠΡΟΕΔΡΟΣ τῆς Ἕνωσης Γάλλων Δικαστῶν μὲ τηλεγράφημά του πρὸς τὴν ΓΕΝΟΠ καταγγέλλει ὅτι οἱ διώξεις εἶναι ἀπαράδεκτες καὶ ἐκφράζει τὴ λύπη του, γιατὶ δὲν εἶναι δυνατόν, ἐπειδὴ δὲν πληροφορήθηκε ἔγκαιρα τὸ γεγονός· νὰ παραστεῖ στὴ δίκη.

Ἀπὸ τὸν ἑλληνικὸ χῶρο, θὰ καταθέσουν ὑπὲρ τῶν κατηγορουμένων συνδικαλιστῶν, γνωστοὶ νομικοί, ἐπιστήμονες, συνδικαλιστικὰ στελέχη καὶ ἄλλοι παράγοντες τῆς ζωῆς τοῦ τόπου.

Οἱ συνέπειες τῆς ἀπεργίας ἔχουν ἀρχίσει νὰ γίνονται αἰσθητὲς σὲ πολλὲς περιοχὲς τῆς χώρας, καθὼς ἡ διοίκηση τῆς ΔΕΗ ἀρνεῖται νὰ κάνει περικοπὲς ἀπὸ τοὺς διομήχανους καταναλωτὲς γιὰ νὰ ἐξοικονομήσει ἐνέργεια γιὰ τοὺς οἰκιακοὺς καταναλωτές.

ΣΤΟ ΣΚΟΤΑΔΙ ἔχουν βυθιστεῖ γιὰ ἀρκετὲς ὧρες τὶς τελευταῖες μέρες δεκάδες χωριὰ — ἐπαρχιακὰ κυρίως — ἐνῶ ἡ ἀπεργία πλήττει ἰδιαίτερα τὴ Βόρεια Ἑλλάδα. Οἱ ἐκπρόσωποι τῶν ἀπεργῶν, προειδοποιοῦν παράλληλα ὅτι:

Ο ΣΟΒΑΡΟΣ κίνδυνος γιὰ γε

☞ Ἡ συνέχεια στὴ 2η σελίδα

ΥΠΟΥΡΓΕΙΟ ΟΙΚΟΝΟΜΙΚΩΝ
ΑΝΑΚΟΙΝΩΣΗ

Ἀπὸ τὸ οἰκονομικὸ ἔτος 1979 ἔχει ὑποχρέωση νὰ ὑποβάλει δήλωση φόρου εἰσοδήματος κάθε φυσικὸ πρόσωπο ποὺ ἀποκτᾶ εἰσοδήματα ἀπὸ ὁποιαδήποτε πηγή, στὴν Ἑλλάδα, ἀνεξάρτητα μὲ τὴν ἰθαγένειά του καὶ τὸν τόπο κατοικίας, ἐφόσον ἔχει φορολογητέο εἰσόδημα δικό του ἢ τῆς συζύγου του. Εἰδικὰ τὰ φυσικὰ πρόσωπα ποὺ κατοικοῦν στὴν Ἑλλάδα φορολογοῦνται καὶ γιὰ τὰ εἰσοδήματα ποὺ ἀποκτοῦν στὴν ἀλλοδαπή. Συνεπῶς, ἀπὸ φέτος δὲν ἰσχύει ἡ ἀπαλλαγὴ ἀπὸ τὴν ὑποχρέωση ὑποβολῆς δηλώσεως γιὰ ὅσους ἔχουν φορολογητέο εἰσόδημα μέχρι 60.000 δρχ. Ἰσχύει ὅμως ἡ ἀπαλλαγὴ ἀπὸ τὸ φόρο ἂν τὸ φορολογητέο εἰσόδημα δὲν ὑπερβαίνει τὸ ποσὸ αὐτό.

Ὑπόχρεοι σὲ ὑποβολὴ δηλώσεως, ἀνεξάρτητα ἂν ἔχουν ὑποχρέωση δόσει τῆς δηλώσεως νὰ καταβάλουν φόρο, εἶναι:

α) Ὅσοι εἶναι κύριοι ἐπιβατικοῦ ἢ ἡμιφορτηγοῦ αὐτοκινήτου ἰδιωτικῆς χρήσεως (ἐκτὸς ἀπὸ ἀγροτικό), κοτέρου ἢ ἀκάτου ἢ θαλαμηγοῦ ἢ ἀεροσκάφους, ἀνεξάρτητα ἂν αὐτὰ ἀνήκουν στὸν ἴδιο ἢ στὴ σύζυγό του ἢ στὰ προστατευόμενα μέλη τους ἢ σὲ ἑταιρίες στὶς ὁποῖες μετέχουν ὡς ἑταῖροι, διαχειριστὲς - ἑταῖροι, διευθύνοντες ἢ ἐντεταλμένοι σύμβουλοι, ἢ πρόεδροι ποὺ ἀσκοῦν πραγματικὴ διοίκηση.

β) Ὅσοι διατηροῦν στὴν προσωπική τους ὑπηρεσία περισσότερα ἀπὸ ἕνα πρόσωπα ὡς ἔμμισθο προσωπικό.

γ) Ὅσοι ἀσκοῦν ἐλευθέριο ἐπάγγελμα (ἰατροί, δικηγόροι κλπ.).

δ) Ὅσοι συμμετέχουν σὲ ὁμόρρυθμη ἢ ἑτερόρρυθμη ἢ περιορισμένης εὐθύνης ἑταιρία ἢ κοινοπραξία.

ε) Ὅσοι ἔχουν ἀτομικὴ ἐπιχείρηση σὲ πόλη ἄνω τῶν 5.000 κατοίκων.

στ) Ὅσοι ἔχουν εἰσόδημα ἀπὸ ἐκμίσθωση οἰκοδομῶν καὶ γαιῶν, ἀθροιστικὰ πάνω ἀπὸ 50.000 δραχμὲς τὸ χρόνο.

ζ) Ὅσοι ἔχουν ἀκαθάριστο εἰσόδημα ἀπὸ οἰκοδομὲς στὴν περιοχὴ τῆς τέως Διοικήσεως Πρωτευούσης, δήμων Ἐλευσῖνας, Μάνδρας, Ἀσπροπύργου, Ἄνω Λιοσίων, Ἀχαρνῶν, κοινότητας Βάρκιζας ἢ στὴν περιοχὴ τῆς Θεσσαλονίκης ἄνω τῶν 50.000 δραχμῶν τὸ χρόνο.

η) Ὅποιος προσκληθεῖ μὲ ἔγγραφο τοῦ ἀρμόδιου Οἰκονομικοῦ Ἐφόρου.

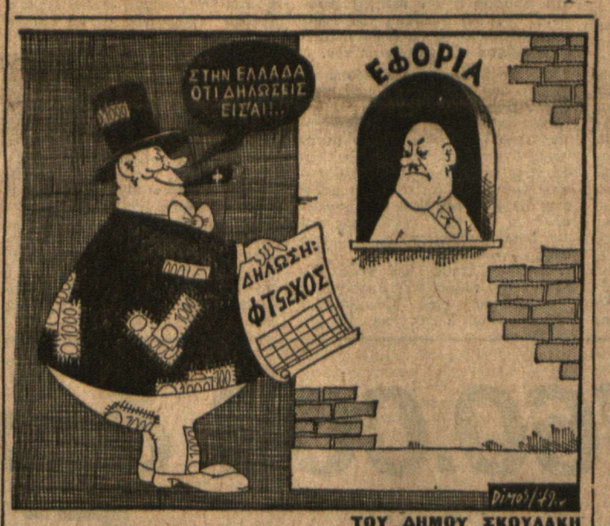

ΤΟΥ ΔΗΜΟΥ ΣΚΟΥΛΑΚΗ

Ἡρεμία ἄρχισε νὰ ἐπικρατεῖ στὴν Περσία

ΣΤΟ ΑΠΟΣΠΑΣΜΑ ΑΛΛΟΙ 26 ΑΞΙΩΜΑΤΙΚΟΙ

ΤΕΧΕΡΑΝΗ, 17 ('Ιδ. Ὑπ.).— Ἡ χθεσινὴ μέρα ἦταν ἡ πρώτη πραγματικὴ δοκιμὴ τῆς πολιτικῆς ἰσχύος τῆς ἐπαναστατικῆς κυβέρνησης τοῦ Δρα Μέχντι Μπαζαργκάν, καθὼς τόσο ὁ ἴδιος ὅσο καὶ ὁ Ἀγιατολλὰχ Χομεϊνὶ ἔκαναν ἐκκλήσεις γιὰ τὸν τερματισμὸ τῶν ἀπεργιῶν καὶ τὴν ἀποκατάσταση τῆς ὁμαλότητας στὴ χώρα.

Ἔκκληση τοῦ Χομεϊνὶ στοὺς ἐργάτες πετρελαίου τῆς χώρας μεταδόθηκε ἀπὸ τὸ ραδιόφωνο ἀργὰ τὴ νύχτα, μὲ τὴν προειδοποίηση πρὸς αὐτοὺς ὅτι τυχὸν συνέχιση τῆς ἀπεργίας θὰ ἦταν πράξη ἐχθρικὴ πρὸς τὴν ἐπανάσταση. Χθὲς ἐπίσης προβλεπόταν ἡ ἐπιστροφὴ τῶν στρατιωτῶν στὶς μονάδες τους.

ΛΕΠΤΟΜΕΡΕΙΕΣ ΣΤΗΝ ΤΕΛΕΥΤΑΙΑ ΣΕΛΙΔΑ

Νά καταργηθεῖ ἡ σταυροδοσία τῶν βουλευτῶν

ΔΗΛΩΣΗ ΤΟΥ ΠΡΟΕΔΡΟΥ ΤΟΥ ΠΑΣΟΚ

«Τὸ σύστημα τῆς ἀνόδειξης τῶν βουλευτῶν μὲ σταυροὺς προτίμησης ὑποσκάπτει ἀποφασιστικὰ τὸ θεσμὸ τοῦ κόμματος σὰν φορέα ἰδεολογικῶν καὶ πολιτικῶν ἀρχῶν καὶ διαστρεβλώνει τὴ λειτουργία τοῦ δημοκρατικοῦ πολιτεύματος».

Αὐτὴ εἶναι ἡ βασικὴ διαπίστωση ποὺ προκύπτει ἀπὸ τὶς ἀπαντήσεις τοῦ Προέδρου τοῦ ΠΑ.ΣΟ.Κ., σὲ ἔρευνα τῆς ἐφημερίδας «Καθημερινὴ» γιὰ τὴ σκοπιμότητα τῆς διατήρησης τοῦ σημερινοῦ ἐκλογικοῦ συστήματος, ποὺ στηρίζεται στοὺς σταυροὺς προτίμησης.

Ὁ ἀρχηγὸς τῆς Ἀξιωματικῆς Ἀντιπολίτευσης τόνισε ὅτι τὸ σύστημα ἔχει ἀρνητικὲς ἐπιπτώσεις γιὰ τὴ λειτουργία τοῦ δημοκρατικοῦ πολιτεύματος καὶ ἐπισήμανε πῶς οἱ ψηφοφόροι σπάνια ἔχουν ἀντικειμενικὴ ἐνημέρωση γιὰ τὸ ἤθος καὶ τὶς ἱκανότητες τῶν ὑποψηφίων, ἀφοῦ οἱ τελευταῖοι ἀναλαμβάνουν μόνοι τους τὴ διαφήμισή τους.

«Εἶναι πασίγνωστο —δήλωσε ὁ Πρόεδρος τοῦ ΠΑΣΟΚ Ἀνδρέας Παπανδρέου— ὅτι συχνὰ ὁ ἀντιαγωνισμὸς ἀνάμεσα σὲ συνυποψήφιους στὸ ἴδιο ψηφοδέλτιο εἶναι σκληρότερος ἀπὸ τὴν ἀναμέτρηση ἀνάμεσα σὲ ὑποψηφίους ἀντίπαλων κομμάτων. Τὸ σύστημα ἐξαναγκάζει κάθε ὑποψήφιο νὰ ἐπιδοθεῖ στὴν ψηφοθηρία. Ὁ ἀγώνας γιὰ τὴν ἐπικράτηση τοῦ κόμματος καὶ τὴ διάδοση τῶν ἀρχῶν μπαίνει σὲ δεύτερη μοῖρα. Στὴν προσπάθειά του νὰ ἀναπτύξει τὴ δικιά του ἐκλογικὴ πελατεία, νὰ συνδέσει τὸ ὄνομά του μὲ ὅσο γίνεται μεγαλύτερο ἀριθμὸ ψηφοφόρων, ὁ ὑποψήφιος καταλήγει ἀναπόφευκτα στὸ ρουσφέτι ἢ τὴν ὑπόσχεση ρουσφετιοῦ. Μεταβάλλεται χαρακτηριστικὰ σὲ διαμεσολαβητὴ ἀνάμεσα στὸν ψηφοφόρο καὶ τὴν κρατικὴ ἐξουσία. Κι αὐτὸ εὐνοεῖ σαφῶς τὸ κόμμα ποὺ βρίσκεται στὴν ἐξουσία. Ἔτσι τὸ σύστημα τοῦ σταυροῦ προτίμησης τείνει νὰ ἀποπροσανατολίσει τοὺς ψηφοφόρους ἀπὸ τὰ ταξικὰ τους συμφέροντα, μὰ καὶ τὰ γενικότερα κοινωνικὰ καὶ οἰκονομικὰ προβλήματα. Καὶ συμβάλλει γι' αὐτὸ τὸ λόγο στὴ συντήρηση τῆς ἰσχύουσας κοινωνικῆς καὶ οἰκονομικῆς δομῆς».

Σ' ἐρώτηση σχετικὰ μὲ παραδείγματα κακῆς λειτουργίας ἢ ἀνεπιθύμητων ἀποτελεσμάτων ποὺ νὰ ὀφείλονται στὸ σύσημα τῶν σταυρῶν προτίμησης, ὁ Α. Παπανδρέου ἀναφέρθηκε σὲ ὑποψηφίους ποὺ, παρὰ τὸ γεγονὸς ὅτι ἦταν σχετικὰ ἄγνωστοι, κατόρθωσαν μὲ τεράστιες δαπάνες αὐτοδιαφήμισης νὰ ἐκλεγοῦν, καθὼς ἐπίσης καὶ σὲ βουλευτὲς ποὺ ἐπανέρχονται μόνιμα στὸ Κοινοβούλιο μὲ μονοδικὴ βάση τὴν ἐκλογικὴ πελατεία, ποὺ στηρίζεται στὸ ρουσφέτι καὶ τὶς προσωπικὲς σχέσεις.

Σὰν βασικὴ τροποποίηση ποὺ θὰ μποροῦσε νὰ ἐξαλείψει τὸ σημερινὸ φαινόμενο ὁ Πρόεδρος

☞ Ἡ συνέχεια στὴν 11η σελίδα

ΝΑ ΕΝΤΑΧΘΟΥΝ ΣΤΟ ΙΚΑ ΖΗΤΟΥΝ ΟΙ ΤΑΞΙΤΖΗΔΕΣ

Σὲ συγκέντρωση ποὺ ἔγινε στὶς 14 Φλεβάρη στὴν αἴθουσα Ἐμπορουπαλλήλων Ἀθηνῶν, οἱ ὑπάλληλοι ὁδηγοὶ ΤΑΧΙ Ἀθηνῶν καὶ ἀντιπροσωπείας Θεσσαλονίκης, Βόλου καὶ Πειραιά, μετὰ ἀπὸ εἰσήγηση τῆς Διοίκησης, ἐνέκριναν ψήφισμα, ποὺ ἀναφέρει μεταξὺ ἄλλων τὰ ἑξῆς:

- Χορήγηση νέων ἀδειῶν ΤΑΧΙ στοὺς ὁδηγούς.
- Ἔνταξη τῶν ὁδηγῶν ἀπὸ τὸ ΤΣΑ στὸ ΙΚΑ.
- Κατάργηση τῶν διώξεων τῶν ὁδηγῶν μὲ διοικητικὲς ποινές.

ΦΙΛΕ ΑΝΑΓΝΩΣΤΗ

Ἡ "Μαύρη Βίβλος,,

ΕΙΧΑΜΕ συνηθίσει παλιότερα νὰ μιλᾶμε γιὰ τὶς «200 οἰκογένειες» ποὺ κυριαρχοῦν οἰκονομικὰ στὸν τόπο. Καὶ, παρὰ τοὺς σφοδροὺς ταξικοὺς ἀγῶνες, εἴχαμε κατὰ βάθος κι' ἕνα κρυφὸ καμάρι ὅτι, τέλος πάντων, οἱ ἀπόγονοι τῶν κοτσαμπάσηδων δὲν ὑστεροῦσαν σὲ ἐπιδεξιότητα πλούτου — τηρουμένων τῶν ἀναλογιῶν — ἀπ' τὶς ἄλλες καπιταλιστικὲς χώρες.

ΚΙ' ΕΡΧΕΤΑΙ τώρα τὸ ὑπουργεῖο Οἰκονομικῶν νὰ καταρίψατε τὸ μύθο τοῦ τπ. Οἱ «200 οἰκογένειες» εἶναι οἱ ἑξῆς... ἕνας: Ὁ Μποδοσάκης, «θεὸς σκωρέστον» ποὺ κράτησε ψηλὰ τὴν τιμὴ τοῦ ἑλληνικοῦ κατεστημένου, ὅταν —ζώντας— δή