Ἀποκλειστική συνέντευξη στήν «Ε»

ΑΝΔΡΕΑΣ: Ἡ τακτική τοῦ ΠΑΣΟΚ στή νέα Βουλή

ΗΠΑ ΚΑΙ ΝΑΤΟ ΘΑ ΠΙΕΣΟΥΝ ΓΙΑ ΠΑΡΑΧΩΡΗΣΗ ΕΝΟΣ 15% ΤΗΣ ΥΦΑΛΟΚΡΗΠΙΔΑΣ ΤΟΥ ΑΙΓΑΙΟΥ ΣΤΗΝ ΤΟΥΡΚΙΑ

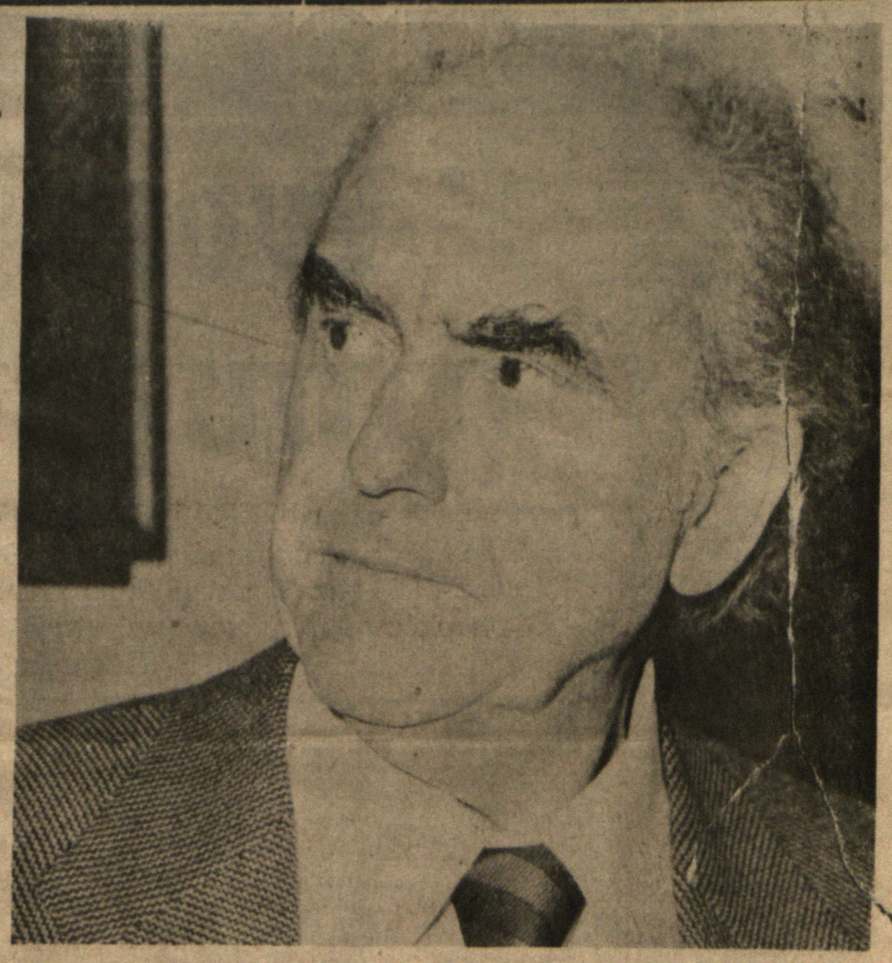

ΤΩΡΑ ΘΑ ΥΠΑΡΞΕΙ ΣΩΣΤΗ ΑΝΤΙΠΟΛΙΤΕΥΣΗ

ΣΥΝΕΧΕΙΑ ΑΠΟ ΣΕΛ. 1

νομικής παρείας·

ΑΝΤΙΠΟΛΙΤΕΥΣΗ ΟΥΣΙΑΣ

Μ' αὐτή τήν ἔννοια οἱ ἐκλογές τοῦ '77 δώσανε μία Ἀντιπολίτευση πού θά ἀντιπαρατεθεί ἐπί τῆς οὐσίας μέ τήν Συμπολίτευση. Κι ἄν αὐτό κανένας θέλει νά τό ὀνομάσει πόλωση, εἶναι θέμα ἐπιλογῆς ὅρων. Γιά μᾶς εἶναι ἡ πεμπτουσία τῆς Κοινοβουλευτικῆς Δημοκρατίας.

Δηλαδή οἱ διαφορές ἀνάμεσα στήν Συμπολίτευση καί τήν Ἀντιπολίτευση πρέπει νά εἶναι διαφορές ἐπί τῆς οὐσίας στά μεγάλα καί κρίσιμα θέματα.

Αὐτό δέ νομίζω ὅτι πρέπει νά τό χαρακτηρίσει κανείς πόλωση γιατί εἶναι ἀκριβῶς τό χαρακτηριστικό μιᾶς δημοκρατικῆς δομῆς καί λειτουργίας πού ἐγγυᾶται ὅτι τά συμφέροντα καί τοῦ ἔθνους καί τοῦ λαοῦ θά ἐξυπηρετηθοῦν σ' αὐτό τόν δημόσιο διάλογο, πού γίνεται μέσα στήν Βουλή, στήν νομοθετική ἐργασία, στόν ἔλεγχο, κατά τρόπο πού νά ἐξασφαλίζει τήν ἐκπροσώπηση ὅλων τῶν στρωμάτων τῆς χώρας καί τήν ἀποτελεσματική ἀντιπαράθεση τῶν λύσεων πού προτείνονται στά μεγάλα θέματα.

ΕΡΩΤΗΣΗ: Θά σᾶς κάνω μιά λεπτή ἐρώτηση. Ὁ κόσμος τοῦ ΠΑΣΟΚ ἔχει ἐνθουσιαστεί. Ὁ συντηρητικός ὅμως, κόσμος, ἔχει ἕνα φόβο. Διερωτάται: Τί θά κάνει ὁ Ἀνδρέας τώρα; Θά τό τραβήξει στά ἄκρα; Θά εἶναι συνεργάσιμος μέσα στή Βουλή, στό μέτρο πού μπορεί νά εἶναι ἐφόσον εἶναι Ἀντιπολίτευση, κυρίως στά μεγάλα ἐθνικά θέματα; Δηλαδή, νά τό ποῦμε πιό ἁπλά. Τί εἴδους ἀντιπολίτευση θά κάνει ὁ Ἀνδρέας;

ΑΠΑΝΤΗΣΗ: Νομίζω πῶς ἔχουμε δώσει τό μέτρο τῆς συμπεριφορᾶς μας, τόσο ἀπό τήν παρουσία μας στή Βουλή ὅσο κι ἀπό τίς συγκεντρώσεις τῆς προεκλογικές — 30 περίπου, Ἐπισκεφθήκαμε 30 πόλεις. Ἡ θέση μας εἶναι ἡ ἑξῆς: Τό ΠΑΣΟΚ ἔχει ὁρισμένες τοποθετήσεις. Οἱ τοποθετήσεις δέν εἶναι, οὔτε ἦταν, εὐκαιριακές. Δέν ἔγιναν γιά νά κερδίσουν ψήφους. Καί εἶναι μάλιστα αὐτό πού μᾶς ἐντυπωσιάζει — κι ἐμένα προσωπικά — ὅτι εἶχαν τόση ἀπήχηση στόν λαό. Ἦταν σάν νά ἐκφράζουμε ἀπωθημένα, πόθους, προσδοκίες πού εἶχαν κατακυριαστεῖ. Τήν ἐθνική ἀνεξαρτησία, τήν ἐθνική ὑπερηφάνεια, θά πρόσθετα, τοῦ Ἕλληνα, τήν λεβεντιά του ἄν θέλεις ἀκόμη, τόν πόνο του πού αὐτή ἡ χώρα ποτέ δέν λογαριάστηκε πῶς εἶναι λογο. δοσμένη, ὅπως τό ἔχουμε πεῖ καί σ' ἕνα λόγο, σέ μιά συμμαχία. Τό γεγονός ὅτι πραγματικά, παρά τίς ὑποχρεώσεις τόσων καί τόσων κυβερνήσεων, ἡ μοῖρα τοῦ ἁπλοῦ, τοῦ μή προνομιούχου Ἕλληνα, ὅσο κι ἄν θελτιώθηκε ἡ ζωή του, εἶναι ἡ μοῖρα ἑνός ἀμελημένου πολίτη, εἴτε ζεῖ στά ἀστικά κέντρα εἴτε ζεῖ στήν ὑπαιθρο.

Στή Βουλή τώρα θά ἀκουστεῖ ὑπεύθυνα ἡ φωνή τοῦ ἐργαζόμενου Ἕλληνα, τοῦ μή προνομιούχου Ἕλληνα. Ἡ ἐθνική φωνή, ἡ ἑλληνική φωνή!

Ὑποσχεθήκαμε στόν Ἕλληνα ἀγρότη, τόν ὑπάλληλο, τόν συνταξιοῦχο, τόν μικρομεσαῖο ἐπιχειρηματία, τόν κάθε μή προνομιοῦχο Ἕλληνα πῶς θά προασπίσουμε τά συμφέροντά του. Ἀναλαμβάνουμε σήμερα τήν ὑποχρέωση νά προωθήσουμε τά συμφέροντά του καί ἀπ' τή θέση τῆς Ἀξιωματικῆς Ἀντιπολίτευσης.

Καί τό ΠΑΣΟΚ ἔχει ἀναλάβει μιά τεράστια εὐθύνη ἀπέναντι σ' αὐτόν τόν κόσμο πού τό ψήφισε.

Αὐτές τίς θέσεις νά τίς παρουσιάσει καί σάν Ἀντιπολίτευση νά ἐπιμείνει πάνω σ' αὐτές τίς θέσεις. Καί δέν πρόκειται νά κάνουμε πίσω σέ καμμιά ἀπό τίς θέσεις μας.

ΘΑ ΕΠΗΡΕΑΣΟΥΜΕ ΤΗΝ ΠΟΡΕΙΑ ΤΟΥ ΕΘΝΟΥΣ

Ταυτόχρονα μποροῦμε νά διαβεβαιώσουμε τό λαό, κι ἐκείνους πού δέν μᾶς ψήφισαν, τά 75% τοῦ ἑλληνικοῦ λαοῦ, ὅτι ἡ ἀντιπολίτευσή μας θά εἶναι πάντοτε ἐπί θεμάτων οὐσίας. Ὅτι θά παρουσιάσουμε τίς θέσεις μας, θά τίς ὑποστηρίξουμε μέ τόν καλύτερο δυνατό τρόπο γιά νά γίνουν κατανοητές κι ἀπό τό Κοινοβούλιο κι ἀπό τό λαό. Καί βέβαια ἐλπίζουμε νά ἐπηρεάσουμε τήν πορεία τῶν πραγμάτων.

Ἀλλά δέν πρόκειται νά ὑπονομεύσουμε μέ κανένα τρόπο τό κλίμα τοῦ Κοινοβουλίου. Δέν πρόκειται ποτέ νά ἐπιτρέψουμε τό ἐπίπεδο τῆς συζήτησης νά περάσει σέ προσωπικές ἀντεγκλήσεις, σέ δημαγωγίες ἢ σέ φτηνά συνθήματα.

ΘΑ ΔΙΑΦΥΛΑΞΟΥΜΕ ΤΟ ΚΟΙΝΟΒΟΥΛΙΟ

Καί αὐτό ἀποτελεῖ μιά ἐγγύηση ὅτι τό Κοινοβούλιο θά λειτουργήσει σωστά σ' ὅ,τι ἐμᾶς ἀφορᾶ. Εὐχομαστε καί ἡ συμπολίτευση νά ἔχει τήν ἴδια τοποθέτηση.

ΣΥΝΕΧΗΣ ΕΝΗΜΕΡΩΣΗ

Πρέπει νά ἐνημερωθεῖ τό Κοινοβούλιο καί μέσω τοῦ Κοινοβουλίου νά ἐνημερωθεῖ ὁ λαός. Κάθε κόμμα ἔχει τίς θέσεις του ἀλλά μέ σεβασμό ὅλων ὅσοι συμμετέχουν — 300 ἀντιπρόσωποι τοῦ λαοῦ. Μέ σεβασμό πρός ὅλους. Γιατί ἐξελέγησαν, γιατί ἐκφράζουν καλῶς ἢ κακῶς κομμάτι τοῦ λαοῦ μας.

Καί τό ΠΑΣΟΚ, παρά τό γεγονός ὅτι θά ἐπιμείνει ἀπόλυτα στίς θέσεις του, ταυτόχρονα θά συμβάλει ἀποφασιστικά, πιστεύω, στή δημιουργία ἑνός κλίματος στό Κοινοβούλιο, πού ἴσως νά μήν ἔχει προηγούμενο σ' αὐτή τή χώρα.

ΕΡΩΤΗΣΗ: Λίγο πρίν τίς ἐκλογές εἴχατε πεῖ ὅτι μετεκλογικά βλέπετε μιά κεντροδεξιά. Πῶς τό βλέπετε τώρα τό πράγμα, σέ συνδυασμό μάλιστα μέ τήν ἐπανεμφάνιση στό προσκήνιο τοῦ κ. Κανελλόπουλου καί τήν ἐκλογική ἀποτυχία τοῦ κ. Μαύρου;

ΑΠΑΝΤ.: Ὀφείλω νά ὁμολογήσω ὅτι ἐστήριξα αὐτή τήν ἄποψη σέ μιά ἐκδοχή, ἡ ὁποία μποροῦσε νά βγεῖ ἀληθινή. Δηλαδή ὅτι ἡ Ν.Δ. δέν θά ἦταν σέ θέση νά συγκατίσει αὐτοδύναμη κυβέρνηση. Ἡ ἀλήθεια εἶναι ὅτι πλησίασε πολύ σ' αὐτή τήν κατάσταση. Τό Μαντεῖο τῶν Δελφῶν δέν λειτουργεῖ πάντοτε ἐπιτυχῶς. Ἡ Ν.Δ. τάβγαλε πέρα με πολύ μειωμένη δύναμη γιατί ἄς μή ξεχνᾶμε ὅτι μιλᾶμε γιά πτώση τῆς κατά 30% περίπου. Ἤταν σαφές γιά μένα ὅτι θά ὑπήρχε συνεργασία τοῦ κ. Καραμανλῆ μέ τόν κ. Μαύρο. Δέν εἶχα καμμιά ἀμφιβολία γι' αὐτό. Αὐτό εἶναι τό παρελθόν ἀλλά ὑπάρχει καί μέλλον.

Τό θέμα μπορεῖ νά προκύψει καί πάλι ἄν ὁ πρωθυπουργός ἀποφασίσει νά προχωρήσει στήν Προεδρία, ὁπότε τότε γίνεται καί πολύ καταφανητή ἡ παρουσία τοῦ κ. Κανελλόπουλου, τόσο στό ψηφοδέλτιο Ἑπικρατείας ὅσο καί στό μπαλκόνι στήν πλατεία Συντάγματος

ΠΡΟΒΛΕΨΕΙΣ ΓΙΑ ΤΟ 1978

ΕΡΩΤΗΣΗ: Προβλέπετε μεγάλα γεγονότα στόν χρόνο πού ἔρχεται;

ΑΠΑΝΤ.: Προβλέπω πρῶτον στόν οἰκονομικό τομέα παραπέρα δυσχέρειες. Καί ὅσον ἀφορᾶ τόν πληθωρισμό καί ὅσον ἀφορᾶ τίς ἐπενδύσεις, τίς ἰδιωτικές ἐπενδύσεις. Καί νομίζω ὅτι ἦταν ἕνας ἀπό τούς λόγους γιά τούς ὁποίους ὁ κ. Καραμανλῆς ἐπέσπευσε τίς ἐκλογές. Προβλέπω ἐπίσης ὅτι θά ὑπάρξουν τεράστιες πιέσεις γιά συμφωνημένες λύσεις στήν Κύπρο καί τό Αἰγαῖο.

ΕΡΩΤΗΣΗ: Τί εἴδους λύσεις βλέπετε νά προτείνονται;

ΑΠΑΝΤ.: Στό Κυπριακό βασικά, ἡ οὐσιαστική ἀποδοχή τῶν τετελεσμένων, μέ παραλλαγές. Στά ποσοστά καί στό «πακετάρισμα».

ΕΡΩΤΗΣΗ: Πῶς ἐκτιμᾶτε τό μικρό ποσοστό πού συγκέντρωσε ἡ λεγόμενη «Ἐθνική παράταξη», δεδομένου ὅτι ὁ σχηματισμός αὐτός ἀπευθύνεται στούς βασιλοχουντικούς;

ΠΑΝΤ.: Ἡ ἐτυμηγορία τοῦ λαοῦ αὐτούς ὑπηρξε συντριπτική.

ΕΡΩΤΗΣΗ: Στήν προηγούμενη Βουλή τό ΠΑΣΟΚ εἶχε 15 βουλευτές. Μέ δεδομένη τήν ὀργανωτική δομή τοῦ ΠΑΣΟΚ, διαθέτοντας στή νέα Βουλή 91 ἢ 92 βουλευτές πῶς θά διατηρηθεῖ ἡ μέχρι τώρα ἁρμονία καί λειτουργικότητα μέσα στό κόμμα;

ΘΑ ΕΦΑΡΜΟΣΤΕΙ ΤΟ ΚΑΤΑΣΤΑΤΙΚΟ ΚΑΤΑ ΓΡΑΜΜΑ

ΑΠΑΝΤΗΣΗ. Νομίζω ὅτι ἔχουμε ὡριμάσει. Καί τουλάχιστον ἐγώ σάν ἐκπρόσωπος τοῦ Κινήματος καί πρόεδρος τοῦ Κινήματος καί τῆς Κοινοβουλευτικῆς Ὁμάδας εἶμαι ἀπόλυτα ἀποφασισμένος νά ἐγγυηθῶ τήν ἐφαρμογή τοῦ καταστατικοῦ τοῦ κόμματος κατά λέξη.

"Αν ἔχουμε φέρει κάτι καινούργιο σ' αὐτόν τόν τόπο δέν εἶναι μόνο ὅτι ἔχουμε θέσεις πού ἐκφράζουν τήν ἀλλαγή. Αὐτό πού λέμε τόν ἑλληνικό δρόμο πρός τόν Σοσιαλισμό. Ἀλλά εἶναι καί ὅτι πιστεύουμε σέ μιά δημοκρατική δομή καί ὀργάνωση τοῦ κόμματος.

Ἡ τοποθέτηση ἡ δική μου σ' αὐτό εἶναι ἀπόλυτη καί δέν ἀποδέχεται ὁποιονδήποτε συμβιβασμό. Καί εἶναι ὅτι· Τό ἀνώτατο ὄργανο τοῦ Κινήματος εἶναι τό Συνέδριο, ἀλλά αὐτό συνέρχεται σπάνια. Στό διάστημα εἶναι ἡ Κεντρική Ἐπιτροπή.

Η ΚΟΙΝΟΒΟΥΛΕΥΤΙΚΗ ΟΜΑΔΑ ΟΡΓΑΝΟ ΤΟΥ ΚΙΝΗΜΑΤΟΣ

Τό εἶπα κι' ἀπό τήν πλατεῖα Συντάγματος σάν ἕνα μήνυμα πρός τόν λαό, πρός ὅλες τίς κατευθύνσεις. Ἡ Κοινοβουλευτική Ὁμάδα, ὅσο μεγάλη κι' ἄν εἶναι, εἶναι ὄργανο τοῦ Κινήματος. Σάν Κοινοβουλευτική Ὁμάδα ἔχει τήν εὐθύνη τῆς διεξαγωγῆς τοῦ ἀγώνα στήν Βουλή. Ἡ τακτική τοῦ ἀγώνα στήν Βουλή εἶναι δικό της ἔργο σέ συνεργασία δέβαια μέ τά ἐπιστημονικά ὄργανα τοῦ Κινήματος. Συνεπεῖς μέ τίς θέσεις τοῦ Κινήματος πάντοτε Κι' ἔχει κι' ἕνα ἄλλο ρόλο Τήν ἄμεση ἐπαφή μέ τήν μάζα σ' ὅλο τόν ἑλληνικό χῶρο, στά πλαίσια τῶν ἀποφάσεων τῶν Κεντρικῶν καί τῶν Νομαρχιακῶν ὀργάνων

Ἀλλά ἡ Κοινοβουλευτική Ὁμάδα δέν ἔχει σάν Κοινοβουλευτική Ὁμάδα ὁποιαδήποτε εὐθύνη ἄμεση γιά τήν δομή τοῦ Κινήματος. Αὐτό εἶναι ἀποκλειστικά ἔργο τῆς Κεντρικῆς Ἐπιτροπῆς.

Η ΕΚΠΡΟΣΩΠΗΣΗ ΤΩΝ ΒΟΥΛΕΥΤΩΝ

Στήν Κεντρική Ἐπιτροπή πού ἀποτελεῖται μιά ἀπό 80 μέλη, συμμετέχουν 20 βουλευτές. Δηλαδή τό 1)4 τῆς Κεντρικῆς Ἐπιτροπῆς εἶναι βουλευτές.

Καί δύο ἀπό τά 9 μέλη τοῦ Ἐκτελεστικοῦ Γραφείου, θά εἶναι ἐπίσης βουλευτές. Ἄρα θά ἔχουνε 1)4 στήν Κεντρική Ἐπιτροπή καί 1)4 στό Ἐκτελεστικό Γραφείο.

"Ολα τά θέματα πού προβληματίζουν τήν Κοινοβουλευτική Ὁμάδα σέ ὅ,τι ἀφορᾶ τό Κίνημα θά περνᾶνε μέσω τῶν δύο τῆς ἐκπροσώπων στήν Κεντρική Ἐπιτροπή καί στό Ἐκτελεστικό Γραφείο.

Αὐτήν τήν δομή πρόκειται νά τήν διατηρήσουμε σέ κάθε περίπτωση μέ καμμιά ὑποχώρηση.

Θά ἀπαιτήσουμε σεβασμό ἀπό τό Κίνημα πρός τούς ἐκλεγμένους ἐκπροσώπους τοῦ λαοῦ στήν Βουλή. Ἀλλά θά ἀπαιτήσουμε καί ἀπ' αὐτούς σεβασμό στά ὄργανα τοῦ Κινήματος πού εἶναι ἐκλεγμένα σήμερα ἀπό τήν ὀργανωμένη βάση, ἡ ὁποία θά διευρυνθεῖ, πιστεύω, σημαντικά στά ἑπόμενα 2—3 χρόνια.

Ἀναμφισβήτητα τό ΠΑΣΟΚ προσφέρει τήν ἀλλαγή. Ἀλλά προσφέρει καί κάτι ἄλλο. Ἕνα Κίνημα πού ἐλέγχεται ἀπό τό λαό, πού ἀνήκει στό λαό.

Καί ἑπομένως δέν ἔχει πετραμένα δρίζοντα.

Ὁ πρόεδρός του, τά ἡγετικά του στελέχη ὑπόκεινται στούς νόμους τῆς βιολογικῆς φθορᾶς. Τό Κίνημα πού φτιάχνουμε δέν εἶναι μόνο γιά τώρα. Εἶναι καί γιά τίς γενιές πού θά ἔρθουν.

Τά πετρέλαια τοῦ Αἰγαίου

Στό Αἰγαῖο βλέπω τεράστια πίεση ἀπό πλευράς ΗΠΑ καί ΝΑΤΟ γιά τήν παραχώρηση στήν ὑφαλοκρηπίδα τοῦ Αἰγαίου ἑνός σημαντικοῦ ποσοστοῦ στήν Τουρκία. Ἕνα 15% περίπου. Ὄχι αὐτό πού θέλει ἡ Τουρκία ἀκριβῶς. Καί αὐτό πρέπει νά ἐνταχθεῖ μέσα στίς πιθανότητες πού ὑπάρχουν γιά πηγές πετρελαίου στό ἀρχιπέλαγος.

ΕΡΩΤΗΣΗ: Πόσο πιθανές εἶναι;

ΑΠΑΝΤ.: Ἡ ἄποψή μου εἶναι ὅτι εἶναι σημαντικές. Ἀλλά εἶναι ἄποψη ὄχι ἔγκυρη. Δέν στηρίζεται σέ ἀποφασιστικές μελέτες. Ὅμως ἔνα μιά σοβαρή ὑπόψις ἡ νει καί ἀπό ἀρκετή ἀρθρογραφία στό ἐξωτερικό καί εἰδ... μερική, ὅτι πρίν κλείσει τό θέμα τῆς εἰδικοποίησης στό Αἰγαῖο» δέν ἐπιθυμοῦν νά προωθηθεῖ τό θέμα τῆς ἔρευνας καί τῆς διαπίστωσης τῆς ἔκτασης τῶν πετρελαιοπαραγωγικῶν πόρων τοῦ Αἰγαίου. Καί νομίζω ὅτι ἔχει ὑπάρξει ἕνα σταμάτημα στήν ἔρευνα σαφῶς ἀπό ἑλληνικῆς πλευράς καί πιθανῶς ἐν μέρει ἀπό τουρκικῆς πλευράς ὡσότου ξεκαθαρίσει τό θέμα τῆς ὑφαλοκρηπίδας στό Αἰγαῖο.

Η ΤΟΥΡΚΙΚΗ ΤΑΚΤΙΚΗ

Ἀκόμα πρέπει κανείς νά δεῖ τήν τουρκική τακτική σωστά. Δουλεύουνε μακροπρόθεσμα. Εἶναι λάθος νά νομίσει κανείς ὅτι μέ ὁποιαδήποτε συμφωνία θά πετύχει τό κλείσιμο ἑνός θέματος. Ἀντίθετα, εἶναι σταθμός γιά ν' ἀνοίξει τό ἑπόμενο.

Ἀπό τήν ὥρα πού ἡ Τουρκία θά ἔχει ὑφαλοκρηπίδα στήν ὁποία θά κάθονται τά νησιά μας. Θά τεθεῖ θέμα καί ἐναέριου χώρου καί βεβαίως θά τεθεῖ θέμα ἐλέγχου τῶν νησιῶν. Παραδείγματος χάρη: Ἄν ἔγει ἐναέριο χώρο πού εἶναι ἄνω τῶν ἀνατολικῶν νησιῶν τοῦ Αἰγαίου καί συμβεῖ ἕνα ὁποιοδήποτε ἀεροπορικό ἀτύχημα στήν περιοχή, τόν ἔλεγχο θά τόν ἔχει ἡ Τουρκία.

Εἶναι μιά πολιτική πού ἀποβλέπει βήμα - βήμα νά τεθεῖ τό βασικό ἐρώτημα: Πῶς νησιά τά ὁποία κάθονται σέ τουρκική ὑφαλοκρηπίδα μπορεῖ νά εἶναι ἑλληνικά; Μήπως θά ἔπρεπε σέ μιά ἐπόμενη φάση νά εἶναι, ὄχι μόνο ἀποστρατιωτικοποιημένα, ἀλλά καί κάτωθε σύδετεροποιημένα;

Ἡ θέση ἡ δική μου εἶναι, πῶς ὅλα ἐξαρτῶνται ἀπό τό πόσο σαφῆς θά εἶναι ἡ ἑλληνική τοποθέτηση. Ἐγώ πιστεύω εἰλικρινά — καί δέν τό λέω προεκλογικά, τό λέω μετεκλογικά — ὅτι ἡ ἑλληνική ἀμετακίνητη θέση πρέπει νά εἶναι:

Ἐμεῖς στεκόμαστε στίς διεθνεῖς συμβάσεις καί συνθήκες καί δέν κόνουμε ἐδῶ ἀπό κεῖ. Ἀπό κεῖ καί πέρα κάθε πράξη τουρκική θά ἀποτελεῖ παραβίαση τοῦ διεθνοῦς Δικαίου.

Καί τότε θά βρισκόμαστε «ἐν δικαίῳ» ὄχι μόνο σαν ἀμυνόμενοι, ἀλλά καί θά μποροῦσαμε νά κινητοποιήσουμε καί ὅλους τούς διεθνεῖς μηχανισμούς. Αὐτό πού πραγματικά καταμαστυρῶ εἶναι ὅτι αὐτή ἡ θέση ἔπρεπε νά ἔχει διακηρυχθεῖ τά τελευταῖα τρία χρόνια. Καί δέν διακηρύχθηκε. Ἀπό τήν στιγμή πού ὑπάρχει ἡ σύμβαση τῆς Γενεύης τοῦ '58 ξέρουμε ποιά ἀκριβῶς εἶναι ἡ δική μας ὑφαλοκρηπίδα. Ὑπάρχουν πράγματι δύο ἢ τρία ἀμφισβητούμενα σημεῖα μέ βάση τή σύμβαση τῆς Γενεύης. Αὐτά τά δύο ἢ τρία σημεῖα μπορεῖ νά ἀποτελοῦν θέμα συζήτησης καί δικαστηρίου. Ἀλλά οὐδέποτε τό βασικό θέμα.

ΥΠΑΡΧΟΥΝ ΚΑΙ ΓΙΑ ΤΙΣ ΗΠΑ ΚΑΙ ΤΗΝ ΤΟΥΡΚΙΑ ΟΡΙΑ

Ἀπό τήν ὥρα πού ὑπάρχει ἕνας διεθνής νόμος ὑποχρεωτικός καί γιά τίς χώρες πού δέν τόν προσυπέγραψαν, ἄρα καί γιά τήν Τουρκία, τότε γιατί πηγαίνουμε σέ διαπραγματεύσεις;

Ὅταν ἔχεις τέτοιες «πλάτες», πῶς τίς ἀφήνεις ἀναξιοποίητες;

Καί ἐδῶ ἀκριβῶς νομίζω πῶς ἄν αὐτή ἡ τοποθέτηση ἀκολουθηθεῖ ἀπό τήν ἑλληνική κυβέρνηση θά ὁδηγήσει σέ ἀναθεώρηση τῆς πολιτικῆς τῆς Τουρκίας καί τῶν ΗΠΑ. Γιατί ὑπάρχουν ὅρια τά ὁποῖα δέν μποροῦν εὔκολα νά παραβιάσουν. Μπορεῖ νά μιλᾶμε ἐμεῖς ὅτι εἶναι πιθανό νά ξεσπάσει πόλεμος, ἀλλά ἕνας πόλεμος ἄν ξεσπάσει στήν περιοχή, ἔχει πολλαπλασιαστικές ἐπιπτώσεις καί ἀντίκτυπους. Δέν εἶναι εὔκολη ἀπόφαση ὁ πόλεμος. Οὔτε γιά τήν Τουρκία. οὔτε γιά τίς ΗΠΑ.

ΟΙ ΔΙΑΠΡΑΓΜΑΤΕΥΣΕΙΣ ΥΠΟΝΟΜΕΥΟΥΝ ΤΗΝ ΕΙΡΗΝΗ

Δέν ἔχουμε δηλαδή ἀξιοποιήσει τά «ἀτοῦ» πού ἔχουμε! Πιστεύω πῶς μιά ἁπλή, ἀλλά καί ἀμετακίνητη θέση μας θά ἦταν·

Αὐτά εἶναι τά σύνορά μας Τά ἀναγνωρίζει καί τό Διεθνές Δίκαιο. Αὐτά τά σύνορα δέν τά διαπραγματευόμαστε μέ κανέναν.

"Αν αὐτό τό μήνυμα εἶχε περάσει πρός τά ἔξω, θά εἶχε ἐδραιώσει καί τήν ΕΙΡΗΝΗ στήν περιοχή. Γιατί τήν εἰρήνη τήν ὑπονομεύει μόνο ἡ διάθεση γιά διαπραγματεύσεις χωρίς περιεχόμενο.

Γιατί πράγματι ἡ ἔννοια τῶν διαπραγματεύσεων σημαίνει δίνω καί παίρνω. Ἀλλά ἐμεῖς τί ἔχουμε νά πάρουμε; Τότε γιατί οἱ διαπραγματεύσεις;

Καί ἄς μήν ξεχνάμε: Πῶς μπορεῖ νά γίνονται διαπραγματεύσεις ὅταν ἔχου. με 200.000 πρόσφυγες στήν Κύπρο καί τό 40% τῆς Κύπρου κατεχόμενο ἀπό τούς Τούρκους;

ΒΑΣΕΙΣ—ΕΝΗΜΕΡΩΣΗ

Ὑπάρχει ὕστερα τό θέμα τῶν βάσεων. Ἐμεῖς εἴμαστε ὑποχρεωμένοι νά ζητήσουμε, σάν ἀξιωματική Ἀντιπολίτευση, νά ἐνημερωθοῦμε πάνω στή συμφωνία πού μονογραφήθηκε καί θέλουμε νά δοῦμε καί τά παραρτήματα τῆς συμφωνίας. Δέν εἶναι δυνατόν νά ὑπάρχουν παραρτήματα, τά ὁποῖα νά μή τά γνωρίζει ἡ Ἀξιωματική Ἀντιπολίτευση Εἶναι δυνατόν νά μή μπορεῖ νά πεῖ καί τά πάντα δημόσια, ἐφ' ὅσον ἐκθέτουν σέ κίνδυνο τήν ἐθνική ἀσφάλεια, ἀλλά ὅτι ἡ Ἀξιωματική Ἀντιπολίτευση πρέπει νά εἶναι ἐνημερωμένη — γιά νά ξέρει τί λέει καί τί θέση παίρνει — αὐτό εἶναι δεδομένο. Καί εἶναι ἀπό τά πράγματα πού θά ζητήσουμε.

Στό θέμα τῆς ἐπιστροφῆς στό ΝΑΤΟ ἡ θέση μας εἶναι δοσμένη. Δέν χρειάζεται νά τήν ἐπαναλάβουμε καί ἡ διαφωνία μας ἐκεῖ θά εἶναι πάρα πολύ σαφής.

"Ετσι ἀναμένω πράγματι ὅτι αὐτή ἡ περίοδος πού ἀρχίζει ἀπό τόν Γενάρη κι' ὕστερα, θά εἶναι περίοδος γεμάτη ἀπό πολύ σοβαρά οἰκονομικά. κοινωνικά καί ἐθνικά θέματα. Καί ὅπως σᾶς εἶπα νωρίτερα, ἐμεῖς εἴμαστε ἀπόλυτα ἀποφασισμένοι νά παρουσιάσουμε μέ τόν εὐθύτερο δυνατό τρόπο τίς θέσεις τοῦ ΠΑΣΟΚ, πού ψήφισε τό ¼ τοῦ ἑλληνικοῦ λαοῦ. Ταυτόχρονα, ὅμως, διατηρώντας μέσα στή Βουλή τό ἐπίπεδο συζήτησης πού θά θεμελιώσει ἀντί νά ἀδυατίσει τίς κοινοβουλευτικές διαδικασίες.

Νέα λύση στό πρόβλημα τῆς θέρμανσης στήν πολυκατοικία

ἀνεξάρτητης πλούσιας οἰκονομικῆς μέ τό νέο σύστημα θερμάνσεων τῶν θερμοσυσσωρευτῶν Krefft Δ. Γερμανίας

Διότι μόνον τά πλεονεκτήματα τῶν θερμοσυσσωρευτῶν **KREFFT Δ. ΓΕΡΜΑΝΙΑΣ**, προσαρμοσμένα στά Ἑλληνικά δεδομένα ἀπό τό ἐπιστημονικό προσωπικό καί τήν ὀργάνωση τῆς **ΤΕΧΝΟΜΕΤΑΛ Α.Β.Ε.Ε.** ἔλυσαν τό πρόβλημα τῆς θέρμανσης στήν πολυκατοικία.

KREFFT, ὁ μοναδικός θερμοσυσσωρευτής πού **διπλασιάζει τήν οἰκονομία,** ἀφοῦ ἐπιτυγχάνει τήν μετατόπιση τῆς φορτίσεως, λόγω μνήμης, τοῦ πραγματικά **ἠλεκτρονικοῦ ἐγκεφάλου** πού διαθέτει καί ἐξοικονομῆ ἔτσι τίς νυχτερινές ἀπώλειες

Τά ἀποτελέσματά μας θά σᾶς πείσουν

ΓΕΝ. ΑΝΤΙΠΡΟΣΩΠΟΣ ΤΕΧΝΟΜΕΤΑΛ Α.Β.Ε.Ε.
ΑΘΗΝΑΙ : Πανεπιστημίου 59 (6ος ὄροφος) - Τηλ. 3214793-3241710
ΘΕΣ/ΝΙΚΗ : Μητροπόλεως 97 - Τηλ. 225407
ΚΑΙ ΣΤΟΥΣ ΑΝΤΙΠΡΟΣΩΠΟΥΣ ΜΑΣ ΣΕ ΟΛΗ ΤΗΝ ΕΛΛΑΔΑ

1.500.000 · 500.000 · 200.000

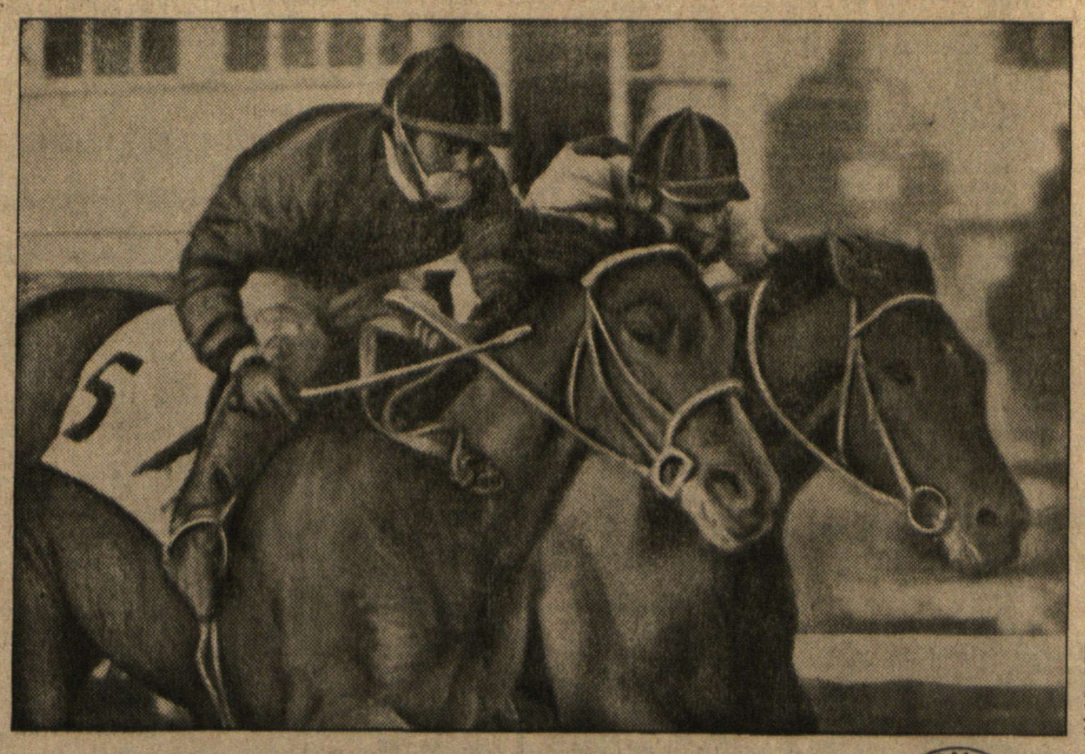

ΣΟΥΗΠΣΤΕΗΚ

ΜΟΝΟΝ 50 ΔΡΑΧΜΕΣ

τό λαχεῖο πού καλπάζει καί πολλά λεφτά μοιράζει!

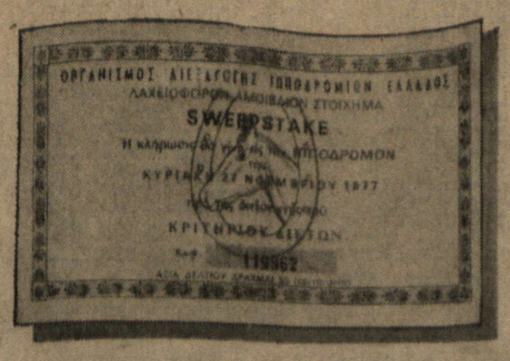

ΠΡΩΤΟΣ ΛΑΧΝΟΣ	Δρχ.	1.500.000
ΔΕΥΤΕΡΟΣ ΛΑΧΝΟΣ	»	500.000
ΤΡΙΤΟΣ ΛΑΧΝΟΣ	»	200.000

κέρδη ἀφορολόγητα

ΚΛΗΡΩΣΗ ΤΗΝ ΚΥΡΙΑΚΗ 27 ΝΟΕΜΒΡΙΟΥ ΣΤΟΝ ΙΠΠΟΔΡΟΜΟ ΦΑΛΗΡΟΥ

ΟΡΓΑΝΙΣΜΟΣ ΔΙΕΞΑΓΩΓΗΣ ΙΠΠΟΔΡΟΜΙΩΝ ΕΛΛΑΔΟΣ