Ολο το παρασκήνιο που προηγήθηκε της ...ηρ

«Η ο Μένιος, ή εμείς»

● Διασταυρούμενα πυρά εναντίον του, από Αλευρά Γεννηματά, Σημίτη και Λάζαρη, στον Ανδρέα

● Επισφαλής η θέση και του Γ. Παπανδρέου

Του ΓΙΩΡΓΟΥ ΜΑΥΡΟΥ

ΘΕΑΤΡΟ Κουτσόγιωργα - Παπανδρέου ή εκβιασμός Παπανδρέου από Κουτσόγιωργα, η νέα φάση του σκανδάλου Γ. Κοσκωτά, στην οποία εισήγαγε το πολιτικό γίγνεσθαι ο αντιπρόεδρος της κυβέρνησης με τις προχτεσινές απρόσμενες δηλώσεις του, οριοθετεί έτσι η αλλιώς τη διαδικασία αποκαθήλωσής του, η οποία άρχισε τυπικά τρεις μέρες μετά την επιστροφή του Πρωθυπουργού από το Λονδίνο, ουσιαστικά όμως πολύ πιο πριν.

Πλην ίσως του υπουργού αναπληρωτή Εξωτερικών, **Θεοδ. Πάγκαλου** και του γενικού γραμματέα του υπουργείου Εμπορικής Ναυτιλίας **Βασ. Παπαδόπουλου** όλοι όσοι συναντήθηκαν με τον πρωθυπουργό του είχαν θέσει θέμα Κουτσόγιωργα. Τούτο προκύπτει από συγκλίνουσες πληροφορίες της «Κ.Ε.» αλλά και από τα αλλεπάλληλα σχετικά δημοσιεύματα.

Πρώτος ο Γεννηματάς

Ο πρώτος που συναντήθηκε με τον πρωθυπουργό μετά την επιστροφή του ήταν ο **Γιώργος Γεννηματάς,** η επίσκεψη του οποίου συνέπεσε με την ημέρα της έκρηξης της βόμβας Κοσκωτά.

Ο υπουργός Εργασίας διατύπωσε στον πρωθυπουργό τις γνωστές απόψεις του για δημιουργία της **Μεγάλης Αριστεράς,** άλλο εκλογικό σύστημα (δηλαδή αναλογική) και την ενθάρρυνση του διαλόγου, αποκλειστικά όμως «μέσα από το κόμμα, διαμέσου των αρμοδίων οργάνων ή κομματικών διαδικασιών».

Ο Α. Παπανδρέου βολιδοσκόπησε το συνομιλητή του για τις απόψεις του σχετικά με την άρση του ασυμβίβαστου της ιδιότητας του υπουργού και του καθοδηγητικού στελέχους του ΠΑΣΟΚ και την, εξ αυτής, αναδιάρθρωση του Εκτελεστικού Γραφείου, ώστε να διαδραματίζει, εκ νέου, συντονιστικό ρόλο.

Ο Γ. Γεννηματάς δεν απέκρυψε τη λύπη του για την κατάσταση του κινήματος και τις δυσλειτουργίες της κυβέρνησης. Συμφώνησε με τις προθέσεις του πρωθυπουργού να αναθέσει συντονιστικό ρόλο στο Ε.Γ. αλλά έσπευσε να παρατηρήσει ότι η υποβάθμιση των ενδοκομματικών διεργασιών οφείλεται από τη μια μεριά στην ανάλωση εκατοντάδων στελεχών σε θέσεις του κρατικού μηχανισμού και από την άλλη στη βαθμιαία, δημιουργία κέντρων εξουσίας, με κορύφωση τη δελφινομανία που ξέσπασε λίγο μετά την αναχώρηση του Α. Παπανδρέου για το Λονδίνο.

Αυτή η τελευταία παρατήρηση του Γ. Γεννηματά, που έγινε χωρίς αναφορές ονομάτων, αφορούσε σαφώς τον πιστό του πρωθυπουργού Μένιο Κουτσόγιωργα, διότι ο άλλος αντιπρόεδρος **Γιαν. Χαραλαμπόπουλος** είχε χρισθεί διάδοχος από τους διαδρόμους και έξω από δική του θέληση.

Εμμεσα εξάρτησε έτσι τη θέση του ο Γ. Γεννηματάς από μια ενδεχόμενη αποφασιστική αντιμετώπιση αυτών των κέντρων (ορθότερα, ομάδων) εξουσίας στους κόλπους του ΠΑΣΟΚ και της κυβέρνησης, καθώς και την ανασύνταξη των κομματικών δυνάμεων πάνω σε πολιτικές θέσεις.

Ο πρωθυπουργός, όπως απεδείχθη, είχε λάβει το πρώτο μήνυμα. Και το υλοποίησε, με την αυστηρή έως αυταρχική ομιλία του προς τα μέλη του ΚΥΣΥΜ.

Δεν ήταν, όμως μόνο ο αθόρυβος και δημοφιλής υπουργός Εργασίας αυτός που τον επηρέασε το περιεχόμενο της συγκεκριμένης ομιλίας. Διότι οι συναντήσεις που ακολούθησαν επιβεβαίωσαν το πρώτο μήνυμα, το έκαναν πεποίθηση του πρωθυπουργού.

«Δεν θα πρέπει να εκληφθεί ως συμπτωματικό το γεγονός, ότι οι συναντήσεις του Α. Παπανδρέου που ακολούθησαν είχαν ως κοινό παρονομαστή το άφαρτο, την έξοθεν καλή μαρτυρία όλων όσων εκάλεσε στο Καστρί», παρατηρούσε εύστοχα στην «Κ.Ε.» προχτές τα μεσάνυχτα πρώην μέλος του Ε.Γ. του ΠΑΣΟΚ.

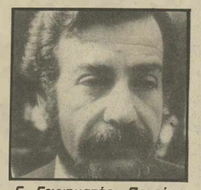

Γ. Γεννηματάς: Ποντάρει σ' αυτόν ο Ανδρέας

Κ. Σημίτης: Οπου με τάξει ο πρωθυπουργός

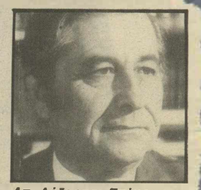

Απ. Λάζαρης: Επέκρινε ανοιχτά το Μένιο

Ο ευγενής Κ. Σημίτης

Ο Κώστας Σημίτης με την αυτοπεποίθηση που του προσδίδει η απλόχερη **συμπαράσταση** ηγετικών στελεχών και τεχνοκρατών της ΕΟΚ του δήλωσε, μεν, ότι είναι διατεθειμένος να προσσέρει στο κίνημα και να ταχθεί όπου τον τάξει ο πρόεδρος.

Με τη γαλατική συνάμα και «δηλητηριώδη» ευγένειά του, ο πρώην υπουργός Εθνικής Οικονομίας, όμως, έθεσε κι αυτός θέμα Κουτσόγιωργα στον πρωθυπουργό.

«Αν μείνει ο Μένιος στην κυβέρνηση, εγώ δεν θα αρνηθώ θέση στο Εκτελεστικό. Αν περάσει ο Μένιος στο κόμμα, τότε εγώ δεν θα έχω αντίρρηση να μπω στην κυβέρνηση σε οποιοδήποτε πόστο», θα μπορούσε βάσιμα να υποθέσει κανείς ότι είπε.

Ο φερέγγυος Απ. Λάζαρης

Ο **Απόστολος Λάζαρης,** που καπελώθηκε στην κυριολεξία από τον **Γ.Α. Παπανδρέου.**

Ο σεβάσμιος Γ. Αλευράς

Ο Γιάννης Αλευράς με την επιρροή που ασκεί πάντοτε στον πρωθυπουργό του εξέθεσε οσα (σε κυβερνητικό μόνο επίπεδο) συνέβησαν κατά την απουσία του και του πρότεινε λύσεις. Σύμφωνα με συγκλίνουσες πληροφορίες, τόνισε με έμφαση ότι η ταύτιση του αντιπροέδρου με συγκεκριμένα δημοσιογραφικά κυκλώματα δημιουργεί αναστολές στους κεντρογενείς ψηφοφόρους, που τους εκφοβίζει ο φανατισμός.

Το απόγευμα της μέρας που έγινε η συνάντηση Παπανδρέου - Αλευρά όλες οι εφημερίδες πληροφορούνταν ημιεπίσημα ότι «μεθαύριο Παρασκευή θα γίνει ανασχηματισμός».

Πώς όμως αντί του ανασχηματισμού φθάσαμε στο θέατρο ή εκβιασμό του Μ. Κουτσόγιωργα; Γιατί αναβλήθηκε ο ανασχηματισμός;

Κατ' αρχήν τόσο από το Ε.Γ. όσο και από τον Γ. Αλευρά είχε προταθεί (ως ιδέα ασφαλώς) η διεύρυνση του κυβερνητικού σχήματος με εκτός ΠΑΣΟΚ προσωπικότητες. Τα ονόματα του **Γιάννη Μπούτου, Δημήτρη Τσάτσου, Μίκη Θεοδωράκη** και **Μανώλη Γλέζου** έγιναν πράγματι αντικείμενο προβληματισμού, χωρίς όμως να γίνει συγκεκριμένη βολιδοσκόπηση. Αυτή θα την αναλάμβανε ο ίδιος ο πρωθυπουργός, ο οποίος όμως, γνώριζε εκ προοιμίου ότι για να λάβει κατα-φατικές απαντήσεις θά 'πρεπε εκ των προτέρων νά 'χει διαμορφώσει τις κατάλληλες προϋποθέσεις.

Από το περιβάλλον λόγου χάρη, του **Γιάννη Μπούτου** διέρευσε η πληροφορία, ότι αυτός, «όπως έχουν σήμερα τα πράγματα, δεν έχει καμιά πρόθεση να δεχτεί οποιαδήποτε πρόταση η οποία μόνο συνυπευθυνότητα θα σημαίνει, καθώς είναι άγνωστες οι προεκτάσεις του σκανδάλου Κοσκωτά». Καθώς, δηλαδή, ίσως και να σημαίνει μερική αποστασιοποίησή του από τα τεκτανόμενα.

Κατά τις ίδιες πάντα πληροφορίες, ο Α. Παπανδρέου ευαισθητοποιήθηκε από τη στάση Γεννηματά, πρώτο, διότι εκφράσθηκε με τον προσήκοντα τρόπο και δεύτερο γιατί έχει πρόθεση να επενδύσει πολλά σ' αυτόν. Λέγεται, μάλιστα, ότι αμέσως έκλεισε ραντεβού για συνάντηση μαζί του, η οποία μάλλον θα πραγματοποιηθεί αύριο και ασφαλώς θα έχει σχέση με τον ανασχηματισμό και τη νέα σύνθεση του Εκτελεστικού Γραφείου.

Η απόφαση της αναβολής

Την Πέμπτη, ο Α. Παπανδρέου είχε καταλήξει ήδη στην απόφαση να αναβαλεί τον ανασχηματισμό, αφού προηγούμενα είχε συμβουλευθεί τον **Γιαν. Αλευρά** και τον **Αντώνη Λιβάνη,** που και οι δύο συμφώνησαν ότι ένας τέτοιος ανασχηματισμός δεν θα είχε κανένα πολιτικό αποτέλεσμα.

Το στραπατσάρισμα του Μ. Κουτσόγιωργα άρχισε με ιδέα που έριξε ο ίδιος ο πρωθυπουργός, να ανατεθεί στο συμβούλιο εφετών η ανάκριση του σκανδάλου, πρόταση που προέρχεται από τον Κ. Μητσοτάκη και έχει αρνηθεί ο Μ. Κουτσόγιωργας.

Αυτή η ιδέα έγινε μεν δεκτή από τον αντιπρόεδρο, ο οποίος όμως ταυτόχρονα έπαιξε και το δικό του χαρτί:

«Τότε όμως θα πρέπει να ζητήσουμε να ελεγχθούν όλοι οι λογαριασμοί του Κοσκωτά που αφορούν σε δημόσια πρόσωπα, καθώς και αν έκαναν σωστά τη δουλειά τους οι ορκωτοί λογιστές». Ο Α. Παπανδρέου δεν είχε καμιά δυσκολία να δεχθεί, αυτές τις προτάσεις.

Δεν έγινε δυνατό να διευκρινισθεί, αν πρότεινε στο Μ. Κουτσόγιωργα να τραβήξει και μια παραίτηση για να «δέσει» το σενάριο ή αν, πράγματι, κατελήφθη εξαπίνης από την πρότασή του να αντικατασταθεί στο υπουργείο Διαπιστώνης από ανώτατο δικαστικό. Θέατρο ή εκβιασμός, τα προχτεσινά γεγονότα με επίκεντρο το Μ. Κουτσόγιωργα δρομολογούν νέες εξελίξεις. Αν ήταν θέατρο θα διαπιστωθεί στο νέο ανασχηματισμό με μια ενδεχόμενη λευκή υπουργοποίησή του άνευ χαρτοφυλακίου. Αν ήταν εκβιασμός, με την αποπομπή του από κόμμα και κυβέρνηση.

Βολές κατά Γ. Παπανδρέου

Χτες, πάντως, το επίσημο ΠΑΣΟΚ έχοντας προσωρινά ηρεμήσει από τον αντιπρόεδρο της κυβέρνησης έβαλλε κατά ριπάς εναντίον του υπουργού Παιδείας **Γ. Παπανδρέου,** η θέση του οποίου κρίνεται ιδιαίτερη επισφαλής προς το παρόν.

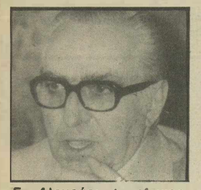

Γ. Αλευράς: Ο Μένιος ταυτίζεται με κυκλώματα

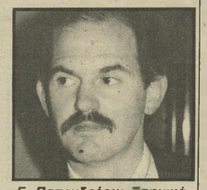

Γ. Παπανδρέου: Ξαφνικά, κλίμα εναντίον του...

Ο Ανδρέας εμμένει στο Μένιο

Του ΓΙΩΡΓΟΥ ΜΑΥΡΟΥ

«ΧΩΡΙΣ Μένιο δεν γίνεται κυβέρνηση». Αυτή ήταν η απάντηση του πρωθυπουργού Α. Παπανδρέου, χτες, στην πρόταση για απαλλαγή του Α. Κουτσόγιωργα από τα καθήκοντα του υπουργού Διαιοσύνης, όπως τη διοχέτευσαν στα καθοδηγητικά όργανα του ΠΑΣΟΚ κύκλοι προσκείμενοι στον αντιπρόεδρο της κυβέρνησης. Προς επίρρωση, μάλιστα, παρέπεμπαν στις δύο συναντήσεις που είχε ο πρωθυπουργός με τον κ. Κουτσόγιωργα, χτες το πρωί και το απόγευμα.

Παρά την έμφαση που δίνουν οι ίδιοι κύκλοι στην πρωθυπουργική δήλωση, η πραγματικότητα δεν φαίνεται να απέχει πολύ απ' αυτήν.

Ολος ο πολιτικός και δημοσιογραφικός κόσμος ανέμενε σήμερα από τον Α. Παπανδρέου να λύσει την εκκρεμότητα που είχε δημιουργήσει η πρόταση για αντικατάσταση του κ. Κουτσόγιωργα. Ο πρωθυπουργός προτίμησε τη σιωπή και αποτραβήχτηκε στον Αστέρα της Βουλιαγμένης. Τούτο σημαίνει, ασφαλώς, ότι δεν την κάνει αμέσως δεκτή και ότι θα φανεί πως την αποδέχθηκε μέσω του ανασχηματισμού, οπότε θα επιλέξει, κατά τις υπάρχουσες πληροφορίες, ανώτατο δικαστικό στη θέση του υπουργού Δικαιοσύνης.

Διασταυρωμένες πάντως πληροφορίες ανέφεραν χτες ότι οι προθέσεις του πρωθυπουργού σχετικά με την τύχη του Α. Κουτσόγιωργα θα μπορούσαν να συμπυκνωθούν στα εξής:

***Η πρόταση** παραίτησης αφήνεται να σύρεται ως κλέος της πολιτικής ευαισθησίας του αντιπροέδρου της κυβέρνησης μέχρι τον ανασχηματισμό, οπότε του ανατίθενται υπουργικά καθήκοντα σε άλλον τομέα, ώστε να διατηρήσει και τον τίτλο του αντιπροέδρου.*

Διοχέτευση

Σε αυτή τη μέχρι βεβαιότητας πιθανότατη περίπτωση ο πρωθυπουργός θα συναντήσει πρόσθετες δυσκολίες για τον α νασχηματισμό της κυβέρνησης, δεδομένου ότι οι κ. **Σημίτης, Λάζαρης, Αλευράς** και πλειοψηφία του **Ε.Γ.** έχουν εκφράσει στον πρωθυπουργό εμμέσως πλην σαφώς τις αντιρρήσεις τους για τον **Μ. Κουτσόγιωργα** ως πολιτικό εκφραστή της κυβέρνησης και κατ' επέκταση του ΠΑΣΟΚ.

Κατά τις ίδιες πληροφορίες, το περιβάλλον του αντιπροέδρου διοχέτευε χτες ότι ο πρωθυπουργός ποσώς **«ενδιαφέρεται για τους όρους που του τίθενται υπό τη μορφή απόψεων και προχωράει μόνος του στα ραντεβού του που, χτες, όλα είχαν σχέση με τον ανασχηματισμό».**

Διοχέτευαν επίσης οι ίδιοι κύκλοι ότι «πρέπει να θεωρείται βέβαιη η επιλογή του Μένιου και για το **Εκτελεστικό Γραφείο** στη συνεδρίαση που θα γίνει την προσεχή Κυριακή. Μια τέτοια προοπτική όμως θα προκαλέσει σφοδρότατες αντιδράσεις στους κόλπους του Κινήματος και περαιτέρω παράλυσή του.

Πιο σημαντικό και ενδεχομένως εύγλωττο από τα ραντεβού του πρωθυπουργού είναι αυτό με τον υπουργό Εργασίας **Γ. Γεννηματά,** που θα πραγματοποιηθεί μάλλον αύριο.

«Γιατί δεν πήγα...»

Σύγκλιση της κοινοβουλευτικής ομάδας του ΠΑΣΟΚ όχι για το «θεαθήναι» αλλά για ουσιαστική και ανοιχτή συζήτηση όλων των θεμάτων που έχουν προκύψει στην πολιτική ζωή, ιδιαίτερα μετά το σκάνδαλο Κοσκωτά, θέλει ο βουλευτής και πρώην υπουργός του ΠΑΣΟΚ Λευτέρης Βερυβάκης. Και γι' αυτό το λόγο δεν προσήλθε στη συνάντηση της Κοινοβουλευτικής Ομάδας με τον πρωθυπουργό Α. Παπανδρέου στο μέγαρο Μαξίμου την περασμένη Πέμπτη.

Σύσκεψη για πώληση της Τράπεζας Κρήτης

Του ΘΟΔΩΡΟΥ ΡΟΥΣΟΠΟΥΛΟΥ

ΕΥΡΕΙΑ σύσκεψη κυβερνητικών στελεχών, υπό την προεδρία του αντιπροέδρου Αγαμέμνονα Κουτσόγιωργα, πραγματοποιήθηκε χτες το πρωί στο κτίριο της αντιπροεδρίας της κυβέρνησης, επί της οδού Ζαλοκώστα.

Η σύσκεψη διάρκεσε τρεις ώρες και σύμφωνα με επίσημη ανακοίνωση εξέτασε το πολιτικό, κοινωνικό και οικονομικό σκάνδαλο Κοσκωτά. Στην ανακοίνωση αναφέρεται ότι ελήφθησαν τρεις τολμηρές αποφάσεις για την κάθαρση και την απόδοση πολιτικών και ποινικών ευθυνών αν και όπου υπάρχουν. Οι αποφάσεις είναι:

– Να συσταθεί εξετastική των πραγμάτων επιτροπή της Βουλής.

– Να συγκληθεί η ολομέλεια του Εφετείου Αθηνών για να αντικαταστήσει τον πρωτοδίκη ανακριτή με εφέτη.

– Να δοθούν στη δημοσιότητα ό,τι στοιχεία υπάρχουν για επιχορηγήσεις, δάνεια και λοιπές οικονομικές συναλλαγές πολιτικών φορέων, εφημερίδων ή άλλων εντύπων και προσώπων ολόκληρου του πολιτικού φάσματος.

Σύμφωνα με απόλυτα εξακριβωμένες πληροφορίες της «Κ.Ε.», πάντως, **η σύσκεψη κυρίως ασχολήθηκε με την πώληση της Τράπεζας Κρήτης.** Αυτό δικαιολογεί και την παρουσία στη συζήτηση του διοικητή της Τράπεζας της Ελλάδας **Δημήτρη Χαλικιά,** του διοικητή της Γενικής Τράπεζας **Δ. Δημοσθενόπουλου** και υποδιοικητή της Εθνικής Τράπεζας **κ. Γεωργουσάκου.**

Μετείχαν

Από κυβερνητικής πλευράς πλην του κ. Κουτσόγιωργα πήραν μέρος και οι: **Δ. Τσοβόλας, Π. Ρουμελιώτης, Κ. Λαλιώτης, Απ. Κακλαμάνης, Α. Τσοχατζόπουλος, Γ. Γεννηματάς, Ν. Ακριτίδης, Γ. Δασκαλάκης, Δ. Μαρούδας** και **Αντώνης Λιβάνης,** διευθυντής του Πολιτικού Γραφείου του πρωθυπουργού.

Ουδείς εκ των παρευρισκομένων δέχτηκε να κανει δηλώσεις στους δημοσιογράφους μετά το πέρας της συνάντησης. Ο κ. Χαλικιάς μάλιστα, χαμογελαστός, δήλωσε ότι **«δεν συζητήσαμε τίποτα»,** ενώ ο κ. Κουτσόγιωργας, βγαίνοντας λίγο πριν ολοκληρωθεί η συνάντηση, στη 1.45 μ.μ., δήλωσε ότι πηγαίνει στον εισαγγελέα να καταθέσει μήνυση κατά του εκδότη του περιοδικού «Αντί», Χρ. Παπουτσάκη, για το χτεσινό γνωστό δημοσίευμα.

Ο κ. Κουτσόγιωργας επέστρεψε στο κτίριο της προεδρίας στις 2.30 μ.μ., φωνάζοντας στους δημοσιογράφους **«εντάξει, την κατέθεσα»,** εννοώντας τη μήνυση.

Η «Ν.Δ.»

Με αφορμή τις κυβερνητικές αποφάσεις που ελήφθησαν στη σύσκεψη η Ν.Δ. εξέδωσε ανακοίνωση στην οποία αναφέρει «Είναι προφανές ότι η κυβέρνηση αντιμετωπίζει με δέος τη συζήτηση στη Βουλή την ερχόμενη Τρίτη. Γνωρίζει ότι εκεί όχι μονο θα λάβει την απάντηση που της αξίζει, αλλά και θα υποστεί συντριβή χωρίς προηγούμενο. Μάταια οι ενόχοι, προσπαθούν να δώσουν στον εαυτό τους κουράγιο».

□ Επέκταση του ελέγχου σ' όλες τις δημόσιες και ιδιωτικές τράπεζες, δηλ. σ' όλη την έκταση του τραπεζικού συστήματος ζητα το γενικό συμβούλιο της Ομοσπονδίας Τραπεζοϋπαλληλικών Οργανισμών Ελλάδας (ΟΤΟΕ). Η σχετική απόφαση διατυπώθηκε χθες, μετά από πολυωρη συνεδρίαση του γενικού συμβουλίου της ΟΤΟΕ.

□ «Ούτε το ΙΚΑ ούτε ο ΟΑΕΔ πήραν έστω μια δραχμή δάνειο ή κατέθεσαν οποιοδήποτε ποσό στην Τράπεζα Κρήτης, οσο εγώ διοικούσα τους δύο αυτούς οργανισμούς» δήλωσε χτες ο Θ. Κατσανέβας, αναφερόμενος στα στοιχεία που δημοσιεύτηκαν χτες, για τις δανειοδοτήσεις από την Τράπεζα Κρήτης.

□ Το ΔΣ του Συλλόγου Υπαλλήλων Τράπεζας Κρήτης ενημέρωνε χτες τον κοινοβουλευτικό εκπροσωπο του ΚΚΕ Κώστα Καππο, στα γραφεία του «όμματος, για τις θέσεις των εργαζομένων πανω στα προβλήματα που αντιμετωπίζει σήμερα η τραπεζα και το προσωπικό.

Ο αγαπημένος των πράσινων καφενείων

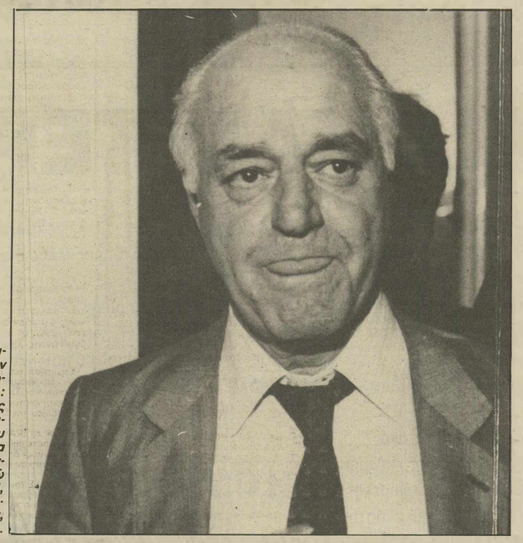

Αγαμέμνων Κουτσόγιωργας: Στενός συνεργάτης του Ανδρέα Παπανδρέου εδώ και 25, τουλάχιστον, χρόνια...

Του ΘΟΔΩΡΟΥ ΡΟΥΣΟΠΟΥΛΟΥ

«ΕΙΝΑΙ σκληρός σαν κέρβερος στο υπουργείο ο Μένιος».

Ομιλούμε περί του Αγαμέμνονος Κουτσόγιωργα, φυσικά. Αν γινόταν διαγωνισμός για το ποιο τραγούδι του ταιριάζει, αναμφιβόλως τον τίτλο θα κέρδιζε το πιο πάνω, που έχει γράψει Ο Λουκιανός Κηλαηδόνης. Ο κ. Κουτσόγιωργας ή ο Μένιος, αν προτιμάται, αφού είναι ο μόνος στο ΠΑΣΟΚ που τον αποκαλούν με το μικρό του όνομα, μετά τον Ανδρέα Παπανδρέου, είναι το πρόσωπο των τελευταίων χρόνων και αναμφισβήτητα το πρόσωπο της εβδομάδας. Είναι ο «πές τα Μένιο», που φώναζαν στα πράσινα καφενεία παρακολουθώντας την εκπομπή της Βουλής στην τηλεόραση, όπου τα πρώτα χρόνια της διακυβέρνησης του ΠΑΣΟΚ, ο τότε υπουργός Προεδρίας στηλίτευε χωρίς οίκτο την αμαρτωλή δεξιά.

Η ιστορία του όμως δεν ξεκινάει από εκεί.

Ο Μένιος Κουτσόγιωργας, γεννήθηκε το 1922, στη Ροδινή Ζήρειας, είναι παντρεμένος με την Αλίκη Καμενίδη, και πατέρας δύο γιων και μιας κόρης, με σπουδές στα νομικά, στην Αθήνα και στο Παρίσι.

Από το 1963

Παρακολούθεί τον Ανδρέα Παπανδρέου από το 1963, όταν ο τελευταίος αποφάσισε να βάλει για πρώτη φορά υποψηφιότητα για βουλευτής με την Ενωση Κέντρου. Πλασίσισε μαζί με άλλους συντοπίτες του (Γ. Κατσιφάρα, Α. Λιβάνη) το πολιτικό επιτελείο του σημερινού πρωθυπουργού, ενώ ταυτόχρονα ήταν ένας από τους προσωπικούς δικηγόρους της οικογένειας Παπανδρέου, θέση την οποία κρατάει μέχρι σήμερα, συντάσσοντας, όπως τον θέλουν οι σήμες, τις φορολογικές δηλώσεις του πρωθυπουργού και χειριζόμενος προσωπικά την υποθέση του διαζυγίου του.

Στη διάρκεια της δικτατορίας και το χρόνο που ο Α. Παπανδρέου κρατούνταν στο ξενοδοχείο στο Πικέρμι, τον επισκεπτόταν ως δικηγόρος, μαζί με τη Μαργαρίτα Παπανδρέου.

Ηταν ο σύνδεσμος του Α. Παπανδρέου, που είχε ήδη πάει στο εξωτερικό, και των Γ. Χαραλαμπόπουλου και Θ. Τσούρα, που λειτουργούσαν μέσα από τον πολιτιστικό σύλλογο «Παναρμόνια», ως ΠΑΚ εσωτερικού. Είναι από τα ιδρυτικά μέλη του ΠΑΣΟΚ και εκλέγεται για πρώτη φορά βουλευτής στο νομό Αχαΐας το 1974.

Το στιλ Μένιου

Επανεξελέγη το 1977 και φυσικά το 1981. Δεν έγινε τόσο πολύ γνωστός στον κόσμο κατά τη διάρκεια της μεταπολίτευσης, όσο φυσικά από το 1981 και μετά. Οχι μόνο γιατί το ΠΑΣΟΚ έγινε κυβέρνηση και ο ίδιος κατέλαβε το σημαντικό πόστο του υπουργείου Προεδρίας, αλλά και γιατί επέλεξε και ακολούθησε ένα δικό του στιλ. Του αντιδεξιού πολιτικού, που με αρκετή δόση λαϊκισμού, κατακεραυνώνει τον αντίπαλο και καταχτά τις καρδιές των οπαδών του.

Στο υπουργείο Προεδρίας, ο Αγαμέμνων Κουτσόγιωργας, έμεινε ώς τον Ιανουάριο του 1984, οπότε ανέλαβε το υπουργείο Εσωτερικών. Τη θέση αυτή διατήρησε και μετά τις εκλογές του 1985, όταν ανέλαβε και το υπουργείο Δημόσιας Τάξης. Για λίγους μήνες, από το Φεβρουάριο ώς το τέλος του 1987, δεν μετείχε στην κυβέρνηση, αλλά στο Εκτελεστικό Γραφείο του κινήματος. Ποτέ του όμως δε φαίνεται να ένιωσε άνετα στο κόμμα. Η θέση του ήταν στην κυβέρνηση, όπου και επανήλθε θριαμβευτής, παίρνοντας μάλιστα και τον τίτλο του αντιπροέδρου.

Στον Αγαμέμνονα Κουτσόγιωργα οσείλει και ο σημερινός πρόεδρος της δημοκρατίας Χρ. Σαρτζετάκης τη θέση του. Αυτός τον πρότεινε και αυτός έκανε την προσωπική επαφή για να του μετασέρει την πρόταση του ΠΑΣΟΚ. Λίγες εβδομάδες μετα, ο κ. Κουτσόγιωργας, στο α-τίρριο, εισηγείται και πετυχαίνει να περάσει η πολιτική του πλατφόρμα για την «αναμέτρηση των δύο κόσμων», ανάμεσα στο ΠΑΣΟΚ και τη Νέα Δημοκρατία.

Η απήχησή του, όσο και αν δεν τα πάει ιδιαίτερα καλά με το κόμμα, είναι εκεί μεγάλη.

Εκλογομάγειρας

Εκτός όμως από τον τίτλο του «σκληρού αντιδεξιού», έχει και τον τίτλο του «εκλογομαγειρα», αφού είναι γνωστό ότι δικής του έμπνευσης ήταν ο εκλογικός νόμος που κατέθεσε το ΠΑΣΟΚ το 1985 και που ουσικά κάθε άλλο παρά απλη αναλογική ήταν. Ο κ. Κουτσόγιωργας έχει αναλάβει το έργο της σύνταξης και του νέου εκλογικού νόμου, που προτίθεται να καθιέσει η κυβέρνηση στη Βουλή στις αρχές του 1989.

Αντίθετα με την εικόνα του σκληρού που έδωσε επί χρόνια, αν θέλαμε να σκιαγραφήσουμε τον κ. Κουτσόγιωργα ως χαρακτήρα, θα λέγαμε ότι είναι μειλίχιος και προσηνής στις προσωπικές του επαφές και δεν έχει δώσει φανερά δείγματα μνησικακίας σε δημοσιογράφους, κατι που εντόνως γίνεται από άλλα στελέχη της κυβέρνησης. Τον τελευταίο καιρό προσπάθησε να αλλάξει το σκληρό ύφος και να πλασάρει ένα πιο ήρεμο στιλ. Αισθάνεται λίγο έξω από τα νερά του και δεν τον αναγνωρίζουν οι οπαδοί του.

Αυτός είναι με λίγα λόγια ο Αγαμέμνων Κουτσόγιωργας, ή Μένιος ή ο «πές τα Μένιο», ή «σκληρός», ή «αντιδεξιός» και ένας δοιός διαφωνεί «δεν δικαιούται διά να ομιλεί»...