ΝΑ ΤΟ ΣΥΖΗΤΗΣΟΥΜΕ κ. ΥΠΟΥΡΓΕ;

Οι αναγνώστες μας «ανακρίνουν» μέσω της «Ε» τους ανθρώπους της Αλλαγής

Ο υπουργός Γεωργίας Κώστας Σημίτης σε «ανάκριση», σήμερα, από 20 αναγνώστες και δεκάδες επιστολογράφους μας απ' όλη την Ελλάδα. Μια «ανάκριση», που κράτησε δυο ώρες και θα δημοσιευτεί σε δύο συνέχειες, σήμερα και αύριο! Στη συζήτηση αυτή θίχτηκαν όλα σχεδόν τα θέματα που αφορούν την αγροτική μας οικονομία και δόθηκαν από τον υπουργό υπεύθυνες απαντήσεις σε όλα τα θέματα, τα σημαντικότερα από τα οποία αφορούσαν:

- Τις «χωματερές» φρούτων και πώς θα αντιμετωπισθούν ριζικά.
- Για τις είκοσι δύο ορεινές περιοχές που άρχισαν ήδη να χρηματοδοτούνται από ένα κονδύλι 30.000.000 δραχμών που έχει, ήδη, διατεθεί.
- Τις δασικές περιοχές, βοσκοτόπους και αγροτεμάχια.
- Την αναδάσωση.
- Τις κτηνοτροφικές μονάδες και την εφαρμογή νέου προγράμματος.
- Την αντιμετώπιση των παγετών και του χαλαζιού.

Μια συνέντευξη - ανάκριση που ενδιαφέρει όχι μόνο τους αγρότες αλλά και κάθε Έλληνα.

Κ. ΣΗΜΙΤΗΣ (υπουργός Γεωργίας)

Πρόγραμμα 30 δις για τους ορεινούς νομούς

10 ΕΡΕΥΝΑ ΤΟΥ ΓΙΩΡΓΟΥ ΜΑΥΡΟΥ

Κάθε «ανάκριση» υπουργού, απ' αυτές που για πρώτη φορά στην ιστορία της ελληνικής δημοσιογραφίας εισήγαγε η «Ελευθεροτυπία» είχε, βεβαίως, τον δικό της χαρακτήρα κάθε φορά. Με τον υπουργό Γεωργίας Κώστα Σημίτη η δίωρη «ανάκρισή» του, επηρεάστηκε από την προσωπικότητά του: ήρεμη, με έντονη συμμετοχή των τεσσάρων συμβούλων που τον συνόδευαν και, προ παντός, «κοφτή» και εντός του θέματος.

Το ότι ο υπουργός είχε μελετήσει μέχρι κεραίας, πριν δεχθεί την ανάκριση, όλα τα θέματα που έθιγαν ή θα μπορούσαν να θίξουν οι αναγνώστες μας, αυτό δεν πρέπει φυσικά να εκπλήσσει κανένα. Είναι γνωστή η φιλοσοφία του υπουργού Γεωργίας. Την έμαθαν καλά και οι συνάδελφοί του υπουργοί Γεωργίας των χωρών της Ε.Ο.Κ., τους οποίους έπασε ορισμένες φορές απροετοίμαστους ή αμελέτητους σε θέματα συσκέψεων που προήδρευσε και από τότε μάλις ακούνε σύσκεψη με πρόεδρο τον Σημίτη το ρίχνουν στη μελέτη. Ψιθυρίζεται, μάλιστα, και το γράφουμε με επιφύλαξη ότι δυο-τρεις από τις αναμφισβήτητες επιτυχίες υπέρ της Ελλάδας στην ΕΟΚ οφείλονται ακριβώς στο γεγονός ότι, πήγε τόσο μελετημένος και προετοιμασμένος στις συσκέψεις, ώστε «έπασε στον ύπνο» μερικούς αντιρρησίες συναδέλφους του. Αυτά, με κάθε επιφύλαξη, επαναλαμβάνουμε.

Η συνάντηση με τον Κώστα Σημίτη έγινε την περασμένη Δευτέρα στις 2 το μεσημέρι στην αίθουσα συσκέψεων του υπουργείου Γεωργίας. Οι «ανακριτές» του ήταν 20 αναγνώστες της «Ελευθεροτυπίας», οι περισσότεροι από τους οποίους είχαν έρθει από την επαρχία. Οι ερωτήσεις όμως που μας είχαν έρθει ταχυδρομικά ήταν αμέτρητες.

Πριν όμως δώσουμε τον λόγο σε κάποιο «ανακριτή» είχαμε μια απορία:

«Ε»: Έχει δημουργηθεί, κ. υπουργέ, η εντύπωση ότι ασχολείσθε υπερβολικά με την Ε.Ο.Κ. και ότι παραμελήσατε εξ αιτίας αυτού τα ελληνικά αγροτικά προβλήματα. Σας κατα[illegible] τη μάχη δύναμη της Ελλάδος στην ΕΟΚ τι σκοπεύετε [illegible] εισπράξει η χώρα μας από το ΦΕΟΓΚΑ και τι έχει καταβάλει σαν εισφορά στον ίδιο τομέα;

(Παν. Γαλούσης, Αλεξανίας 1 Κοζανάτα).

ΣΗΜΙΤΗΣ: Για τα έτη 81, 82 οι εισπράξεις προσανατολισμού ανέρχονται σε 2, 1 έως 2, 2 δισ. δρχ. Το '83 θα φτάσουν τα τέσσερα δις δρχ. γιατί χρηματοδοτούνται περισσότερα προγράμματα. Για τα έτη 81 - 83 οι εισπράξεις εγγυήσεων ανέρχονται σε 8,8 δισ. δρχ. το 1981, 44,6 δισ. δρχ. το 1982 και 72 δισ. δρχ. το 1983. Η ελληνική εισφορά δεν είναι ξέχωρη, αλλά συμπεριλαμβάνεται στο σύνολο της ελληνικής εισφοράς στην Κοινότητα, που παρακολουθείται από το υπουργείο Οικονομικών.

● Ποιά είναι η ετήσια παραγωγή βαμβακιού στην Ελλάδα και πόση απ' αυτή εξάγεται στις χώρες της ΕΟΚ;

(Παν. Γαλούσης).

ΣΗΜΙΤΗΣ: Για το 1981 η παραγωγή ήταν 385.000 τόννοι, οι εξαγωγή 8.283 τόννοι και ειδικότερα στις χώρες της ΕΟΚ 1518 τόννοι. Για το 1982 η παραγωγή ήταν 315.000 τόννοι, οι εξαγωγές 17.539 και η εξαγωγή προς τις χώρες της ΕΟΚ 1.130 τόννοι. Και για το 1983 η παραγωγή ήταν 430.000 τόννοι, οι εξαγωγές 4.598 τόννοι και προς τις χώρες της ΕΟΚ 190 τόννοι.

● Γιατί δεν υπάρχει επαρκής πληροφόρηση του αγροτικού πληθυσμού όσον αφορά τους συνεταιρισμούς, την ΕΟΚ, το καθεστώς που ισχύει σήμερα στον αγροτικό τομέα και για την αγροτική πολιτική του κράτους; (Όλγα Τσακιρίδη Κοζ/πόλεως 19, Ανω Ηλιούπολη).

ΣΗΜΙΤΗΣ: Το συνεταιριστικό κίνημα εξυγιάνθηκε και υποβοηθήθηκε μετά την ψήφιση του Ν. 1257/82 για τη δημοκρατική λειτουργία των συνεταιρισμών, το κίνημα εμπλουτίσθηκε με 100.000 νέα μέλη που σε σημαντικό ποσοστό ήταν άτομα νεαρής ηλικίας και αρκετές γυναίκες. Ψηφίσθηκε επίσης ο Ν. 1361/83 για τις αγροτικές συνδικαλιστικές οργανώσεις, που έδωσε συσταστικό και επίσημα το δικαίωμα στους αγρότες μας να συνδικαλίζονται. Τις μέρες αυτές κλείνει η διαδικασία δήλωσης συζήτησης του σχεδίου νόμου για το θεσμικό πλαίσιο των συνεταιριστικών οργανώσεων.

ΚΟΣΤΟΣ ΠΡΟΪΟΝΤΩΝ

● Με ποιό τρόπο υπολογίζουν το κόστος παραγωγής και έδωσαν στα αγροτικά προϊόντα αυξήσεις που είναι 3 φορές κάτω από τις αυξήσεις στο φάρμακο και το λιπάσματα; (Ιάσονας Παπαπετρόπουλος, αγρότης).

ΣΗΜΙΤΗΣ: Ο υπολογισμός του κόστους παραγωγής σε μια απόλυτα αντικειμενική και επιστημονική βάση άρχισε με την εφαρμογή από το υπουργείο Γεωργίας ειδικού προγράμματος, που ξεκίνησε την 1.1.83.

Με βάση τα στοιχεία που θα απαιτηθούν, μέσα στο '84 θα είναι δυνατόν ν' αρχίσει η εφαρμογή πολιτικών για τα γεωργικά προϊόντα, που θα λαμβάνει υπόψη τις πραγματικές μεταβολές στο κόστος παραγωγής.

Σε πολλές περιπτώσεις χρειάζεται τουλάχιστον μια τριετία συνεχών προσδιορισμών του κόστους για να υπάρξουν ασφαλή συμπεράσματα.

● Γιατί δεν δίνονται μεγαλύτερες τιμές ασφαλείας για τα αγροτικά προϊόντα; (Πέτρος Παπαπόπουλος Μεταξά 34 - Μεσσήνη).

ΣΗΜΙΤΗΣ: Οι τιμές ασφαλείας στα αγροτικά προϊόντα καθορίζονται με βάση το κόστος παραγωγής τους σε μια μέση εκμετάλλευση. Σε ένα μικρό περιθώριο κέρδους.

Με τον μηχανισμό αυτό τιμών το 82 το αγροτικό εισόδημα αυξήθηκε [illegible] 5,8%.

Είναι φυσικό μια μικρή εκμετάλλευση να μην ικανοποιείται από τις τιμές ασφαλείας, αλλά από την άλλη πλευρά μεγαλύτερες τιμές ασφαλείας δίνουν πολύ μεγάλο κέρδη στη μεγάλη εκμετάλλευση.

Για τις μικρές εκμετάλλευσεις έχουν ληφθεί ευεργετικά μέτρα, όπως επιδοτήσεις, οικονομικές ενισχύσεις κλπ.

● Είμαι τοσοπόνης και είμαι 70 χρονώ. Μέχρι πέρυσι έπαιρνα εξωσυντική αποζημίωση για τα αγροπρόβατά μου όπως όλοι. Φέτος όμως δεν πήρα επειδή πέρασα το όριο ηλικίας. Γιατί; (Μιχάλης Αγριογιάννης Αστρος Κυνουρίας).

ΣΗΜΙΤΗΣ: Σύμφωνα με την αριθ. 112/83 απόφαση της Επιτροπής Τιμών και Εισοδημάτων, αποκλείονται από το πρόγραμμα της εξωσυντικής αποζημίωσης:

α. Οσοι παίρνουν σύνταξη σαν άμεσα ασφαλισμένοι από οποιαδήποτε ταμείο Εσωτερικού και Εξωτερικού.

β. Οσοι είναι ηλικίας πάνω από 65 ετών.

Κατά τη συζήτηση ο κ. υπουργός δήλωσε ότι η εξωσυντική αποζημίωση δεν έχει κοινωνικό χαρακτήρα, αλλά είναι μέσο κατεύθυνσης της ανάπτυξης.

ΑΝΑΔΑΣΜΟΣ

● Γιατί η κυβέρνηση της αλλαγής δεν προχωράει στην εξυγίανση του κυκλώματος σπόρα - αλεύρι - ψωμί;

● Γιατί δεν γίνεται ανοδασωμός των τσιφλικιών και των μονοστηριακών κτημάτων, ώστε να αποκτήσουν χωράφια και οι ακτήμονες; (Νικόλαος Κεσίδης, Πρόχωμα Θεσ/νίκης).

ΣΗΜΙΤΗΣ: Η κυβέρνηση μελετά το όλο θέμα. Ήδη από το καλοκαίρι έχει γίνει σειρά συσκέψεων για τη μελέτη και τις λύσεις που τυχόν θα [illegible].

Οσον αφορά το πρώτο ερώτημα [illegible] θα τη βρείτε στη συνέντευξη του υπουργού εμπορίου Γιώργου Μωραΐτη που δημοσιεύτηκε στο φύλλο της «Ε» την περασμένη Δευτέρα.

● Γιατί δεν αποδεσμεύετε τους γεωπόνους από το ιεροφειοκρατικό σύστημα, ώστε να πάνε στο χωράφι και να βοηθήσουν ουσιαστικά τον αγρότη; (Αντώνης Φραγκιαδάκης, Αντ. Κοστρινάκη 7 Ηράκλειο Κρήτης).

ΣΗΜΙΤΗΣ: Με τον νέο οργανισμό του Υπ. Γεωργίας δίνονται λύσεις ώστε ο γεωπόνος γεωργικών εφαρμογών να ασχολείται κατά κύριο λόγο με τα αναπτυξιακά προβλήματα των γεωργικών εκμεταλλεύσεων και λιγότερο με διοικητικά και ρυθμιστικά θέματα.

● Γιατί δεν έγινε μέχρι σήμερα καμμιά προσπάθεια ανοδιάρθρωσης στις υπηρεσίες του υπ. Γεωργίας και συγκεκριμένα στις Διευθύνσεις Γεωργίας των νομών; (Γεώργιος Καρβούνης - Λαρίσης 73 Κατερίνη).

ΣΗΜΙΤΗΣ: Η κυβέρνηση καταβάλλει κάθε δυνατή προσπάθεια τόσο σε εθνικό, όσο και σε κοινοτικό επίπεδο, ώστε να αυξηθεί ο αριθμός των γεωτεχνικών για τα πετύχει την καλύτερη καθοδήγηση του αγροτικού πληθυσμού. Πρόσφατα πέτυχε την έκδοση κοινοτικής απόφασης για να ενισχυθεί η χώρα μας με κοινοτικά κονδύλια για την πρόσληψη 1.600 τεχνικών.

● Γιατί στους 1.600 γεωτεχνικούς που πρόκειται να προσληφθούν με επιδότηση της ΕΟΚ δεν συμπεριλαμβάνονται και οι τεχνολόγοι γεωπονίας; (Γεώργιος Καρβούνης)

ΣΗΜΙΤΗΣ: Οι τεχνολόγοι γεωπονίας δεν συγκαταλέγονται στους γεωτεχνικούς και γι' αυτό δεν είναι εγγεγραμμένοι στο Γεωτεχνικό Επιμελητήριο και ως εκ τούτου δεν μπορούν να προσληφθούν με επιδότηση της ΕΟΚ.

● Στο χωριό Χωρετσίκαστρο της Κέρκυρας το Μάρτη του '83 έπεσε χαλάζι, με αποτέλεσμα να καταστραφεί η παραγωγή του ελαιοκάρπου. Στις [illegible] δυο υπηρεσίες ζήσαν συνοχείο και κριθήκαμε ως δικαιούχοι αποζημιώσεως. Κι ενώ όλοι έχουν την αποζημίωσή τους είμαστε δυο άτομα που δεν έχουμε ακόμα αποζημιωθεί: Που οφείλεται η καθυστέρηση της αποστολής αποζημιώσεως για μας; (Αντώνιος Μαυροζούμη, Σπυρίδων Τουπάνος, Εργ. Κατσικίες Κουλίνος 29 Κέρκυρα).

ΣΗΜΙΤΗΣ: Το χρήματα είχαν σταλεί, αλλά επιστράφησαν διότι δεν είχε δηλωθεί ακριβής διεύθυνση κατοικίας Αρμάδιος του ΟΓΑ θα επικοινωνήσει με τον αντιπροσωπό της περιοχής και θα διευθετηθεί το θέμα.

● Γιατί δεν συμπεριλάβαν και μας στις καταστάσεις της εξωσυντικής αποζημιώσεως της οικονομικής ενίσχυσης με το αντιαλγικό ότι φεύγουμε τον χειμώνα απ' το χωριό και εργαζόμαστε όπου βρούμε; (Δημήτριος Αναστασόπουλος Σταμένα Αρτελλοκαστρανίας).

ΣΗΜΙΤΗΣ: Η αίτησή σας απορριφθηκε από την Δ/νση Γεωργίας της Αιτωλοακαρνανίας, ύστερα από βεβαίωση του Προέδρου της Κοινότητός σας ότι δεν είστε μόνιμα κάτοικοι Σταμένων αλλά Αγρινίου.

● Υπάρχει καμμιά σοβαρή πρόταση από το εξωτερικό για ίδρυση εργοστασίου ιχθύων στην Καβάλα; (Ιωάννης Παντέλος).

ΣΗΜΙΤΗΣ: Στις αρμόδιες υπηρεσίες του υπουργείου Γεωργίας δεν έχει υποβληθεί μέχρι σήμερα μελέτη ή αίτηση για εργοστάσια ιχθύων στην Καβάλα.

Απόψη από την «ανάκριση» του υπουργού Γεωργίας Κώστα Σημίτη

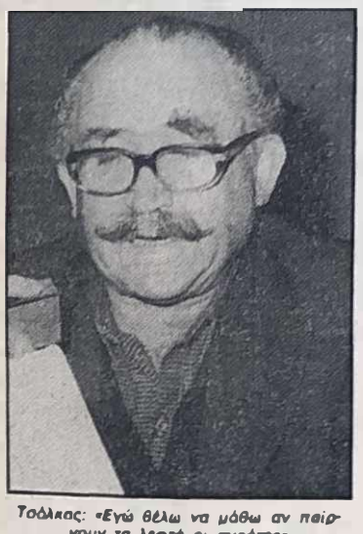

Τσόλκας: «Εγώ θέλω να μάθω αν παίρνουν τα λεφτά οι αγρότες»

ΤΙ ΠΑΙΡΝΟΥΜΕ ΑΠΟ ΕΟΚ – Η ΕΞΥΓΙΑΝΣΗ ΤΩΝ ΣΥΝΕΤΑΙΡΙΣΜΩΝ

Τα ερωτήματα που στάλθηκαν ταχυδρομικά στην «Ε» και σε χρόνο σαν τον υπουργό Γεωργίας Κώστα Σημίτη ήταν πολυάριθμα και αναφέρονταν σε μια σειρά προβλημάτων που απασχολούν τους χιλιάδες αγρότες της χώρας μας και που χρόνια τώρα, παραμένουν άλυτα. Λόγω του αριθμού τους χρειάστηκε νάχουμε ιδιαίτερη συνάντηση με τον υπουργό για να μας δώσει τις [illegible] απαντήσεις:

Η εκτίμηση μας όμως είναι - και αυτό από το πείραμα της περιοχής του Ζαγορίου - ότι το εισόδημα από τη γεωργία ή το βάσος δεν καλύπτει ικανοποιητικά τις ανάγκες των κατοίκων αυτών των περιοχών.

ΤΣΟΛΚΑΣ: Και τότε τι θα γίνει υπουργέ;

ΣΗΜΙΤΗΣ: Η εκτίμησή μου είναι ότι σ' αυτές τις περιοχές πρέπει παράλληλα να προωθήσουμε τον τουρισμό και τη χειροτεχνία. Παράλληλα πιστεύω ότι, πρέπει να καθορίσουμε ειδικούς κανόνες για την χρήση της γης. Η κτηνοτροφία θέλει χώρους. Ελπίζουμε στους επόμενους τρεις – τέσσερις μήνες να είναι έτοιμο το σχετικό νομοσχέδιο, που σας βεβαιώ θα είναι απόρροια λεπτομερειακής μελέτης και συζήτησης μέσα στο υπουργείο.

ΤΣΟΛΚΑΣ: Εγώ δεν καταλαβαίνω απ' αυτά τα πράγματα, αλλά αφού τα λες εσύ [illegible] είσαι και καθηγητής...

ΧΩΜΑΤΕΡΕΣ

Το γεγονός είχε προκ[illegible] μετά [illegible] εντύπωση στον υποφαινόμενο και το «τημ[illegible] Ελευθεροτυπ[illegible] (Αλ. Μάτση, Χρ. Χαλκιοπούλου, Ολ[illegible]ίζου, Αθ. Π[illegible], Αγγ. Καραβά), ότι δηλαδή κανένα[illegible] από τους εκατο[illegible]ς αναγνώστες μας δεν είχε θελήσει να ρωτήσει τον υπουργό για τις χωματερές των φρούτων.

«Ε»: Με τις χωματερές τι συμβαίνει κ. υπουργέ;

ΤΣΟΛΚΑΣ: Α!... μπράβο είναι και αυτό!

ΣΗΜΙΤΗΣ: Το θέμα έχει δύο πλευρές κ. Μαύρο. Οι χωματερές για να καταστρέφονται το βερύκοκκα, τα πορτοκάλια και τα ροδάκινα δεν ικανοποιούν κανένα, ούτε τους παραγωγούς. Και θέλω να σας διαβεβαιώσω, ούτε το υπουργείο Γεωργίας. Η άλλη πλευρά είναι ότι έχουμε, για ορισμένα προϊόντα υπερπαραγωγή...

«Ε»: Που προκλήθηκε από κάποιον άναρχο προγραμματισμό της γεωργίας υποθέτουμε...

ΣΗΜΙΤΗΣ: ...αλλά και από τις πάρα πολύ χαμηλές διεθνείς τιμές. Αυτό έχει σαν αποτέλεσμα να μένουν τα φρούτα στην Ελλάδα και, προκειμένου να προστατευθεί το εισόδημα των αγροτών, να λειτουργεί η διαδικασία απόσυρσής τους, η οποία βεβαίως εξασφαλίζει κάποιο εισόδημα στον αγρότη.

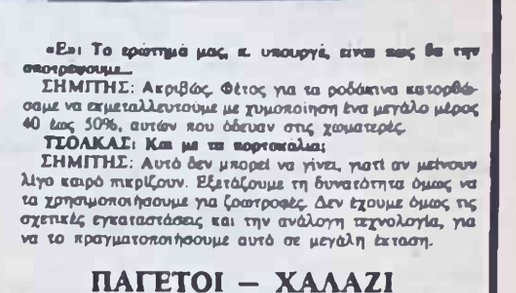

«Ε»: Το ερώτημά μας, κ. υπουργέ, είναι πως θα την αποτρέψουμε...

ΣΗΜΙΤΗΣ: Ακριβώς. Φέτος για τα ροδάκινα κατορθώσαμε να εκμεταλλευτούμε με χυμοποίηση ένα μεγάλο μέρος 40 έως 50%, αυτών που οδεύαν στις χωματερές.

ΤΣΟΛΚΑΣ: Και με τα πορτοκάλια;

ΣΗΜΙΤΗΣ: Αυτό δεν μπορεί να γίνει, γιατί αν μείνουν λίγο καιρό πικρίζουν. Εξετάζουμε τη δυνατότητα όμως να τα χρησιμοποιήσουμε για ζωοτροφές. Δεν έχουμε όμως τις σχετικές εγκαταστάσεις και την ανάλογη τεχνολογία, για να το πραγματοποιήσουμε αυτό σε μεγάλη έκταση.

ΠΑΓΕΤΟΙ – ΧΑΛΑΖΙ

Ο κ. Τσόλκας όμως είχε ρέντα την περασμένη Δευτέρα και ποιός ο λόγος να του την χαλάσουμε;

– Με τον πάγο και με το χαλάζι κ. υπουργέ τι γίνεται;

ΣΗΜΙΤΗΣ: Πολιτική μας είναι, και προς τα εκεί έχουμε στρέψει τις προσπάθειες μας, να εγκαταστήσουμε όσο γίνεται περισσότερους ανεμομείκτες που να κατασκευάζονται στην Ελλάδα.

«Ε»: Ο χειμώνας που άρχεται θα μας βρει έτοιμους όμως κ. υπουργέ;

ΣΗΜΙΤΗΣ: Οχι, παρ' όλο που θα εγκαταστήσουμε αρκετούς ανεμομείκτες. Σ' ότι αφορά το χαλάζι αφού συζητήσαμε το θέμα με τον Ο.Γ.Α. εκπονήσαμε ένα πρόγραμμα – καλύτερα όμως να σας τα πει ο σύμβουλός μου κ. Δημήτρης Χριστοδούλου.

ΧΡΙΣΤΟΔΟΥΛΟΥ: Η προστασία της γεωργικής παραγωγής από καιρικές ανεξαρτήτες ήταν μέχρι σήμερα παθητική. Στόχος μας είναι να μπούμε σε κάποιο πρόγραμμα ενεργητικής προστασίας όσο το δυνατόν ισχυρότερο. Είναι μια ιδέα που μελετάμε από πολύ καιρό και είμαστε σε θέση να πούμε ότι, μπορούμε να το γενικεύσουμε.

«Ε»: Εχετε κάνει πειράματα δηλαδή;

ΧΡΙΣΤΟΔΟΥΛΟΥ: Βεβαίως στο Ζευγολατιό λ.χ. έχουμε βάλει σκρέπ διάστρατα. Ο παγετός μπορεί να καταπολεμηθεί εντίσης με ελικόπτερα ακόμα και με χρήση καπνού.

«Ε»: Το θέμα κ. υπουργέ δεν είναι τόσο γενικό σαν τα προηγούμενα, κάνει σφαρά τους 120.000 κατοίκους της Ηλιουπόλης. Θα μας επιτρέπατε λοιπόν να δώσουμε το λόγο στον κ. Κωνσταντίνο Κονταξή, Ζακύνθου 10, Ανω Ηλιούπολη.

ΚΟΝΤΑΞΗΣ: Η Ηλιούπολη αριθμεί 120.000 κατοίκους κ. υπουργέ και δεν έχει ένα αθλητικό στάδιο. Ο κ. Κουλούρης μας είπε προχθές (σ.σ. η «ανάκριση» του Γ.Γ.Α. θα δημοσιευτεί στην μεθαυριανή «Κυριακάτικη Ελευθεροτυπία») ότι αν το υπουργείο Γεωργίας παραχωρήσει στο Δήμο μας ένα οικόπεδο θα διαθέσει αμέσως το κονδύλι για την οικοδόμηση του σταδίου.

ΣΗΜΙΤΗΣ: Εδώ και 6-7 μήνες πραγματοποιήσαμε μια καταγραφή όλων των εκτάσεων που μπορούν να διατεθούν από το υπουργείο μας σε συλλογικούς φορείς. Καλέσαμε δε, όλους τους Δήμους, Κοινότητες, Νομαρχίες, Συλλόγους να μας πουν τι θα ήθελαν. Κάναμε μια καταγραφή [illegible] τέλος του χρόνου, θα [illegible] παραχωρούμε και σε κοινόν.

«Ε»: Και για το συγκεκριμένο θέμα κ. υπουργέ;

ΣΗΜΙΤΗΣ: Από την ερώτηση του αναγνώστη σας προκλήθηκε και ανέθεσα στον κ. Μαστοράκο (α.σ. υπάλληλο του υπουργείου) και τον παρακάλεσα να ερευνήσει αν υπάρχει αίτημα από τον Δήμο Ηλιούπολης... αλλά και αν δεν υπάρχει αίτημα θα ψάξουμε για να βρούμε χώρο, ο οποίος αν δεν διεκδικείται θα δοθεί.

ΚΟΝΤΑΞΗΣ: Να σε κι ευχαριστώ...

ΑΓΡΟΤΙΚΑ ΑΥΤΟΚΙΝΗΤΑ

Ο κύριος Δημήτριος Χριστόπουλος, Αγίου Νικολάου 6, Λαμία, περίμενε υπομονετικά επί ώρες τη σειρά του. Καθόταν δίπλα στον υποφαινόμενο χωρίς να νοιώσει ούτε μια φορά. Επηρεασμός από την ατμόσφαιρα που είχε δημιουργήσει στην «ανάκριση» η προσωπικότητα του Σημίτη ή έμφυτη συσταλή;

ΧΡΙΣΤΟΠΟΥΛΟΣ: Εγώ κ. υπουργέ ήρθα για ένα όχι τόσο σημαντικό πρόβλημα, κάνοντας θεαρα ότι αφορά πολλούς. Πρόκειται για τα αγροτικά αυτοκινητα. Γνωρίζω ότι, με εισήγηση δικιά σας καταργήθηκε το προηγούμενο καθεστώς, όπου ο οποιοσδήποτε γίνοταν «αγρότης» για να αγοράσει αυτοκίνητο.

ΣΗΜΙΤΗΣ: Ρωτήστε τον κ. Μαύρο που είναι δημοσιογράφος και γνωρίζει καλύτερα να σας πει τι γινόταν προηγούμενα...

ΜΑΥΡΟΣ: Νομίζω ότι το ξέρετε και σεις καλύτερα από μένα, κ. υπουργέ ...είχε γεμίσει το Κολωνάκι και η Φωκίων Νέγρη «αγροτόπαιδα»...

ΧΡΙΣΤΟΠΟΥΛΟΣ: Εγώ όμως, κ. υπουργέ, που θέλω να επιστρέψω στη γεωργία έχω ανάγκη από ένα τέτοιο αυτοκίνητο ...έχω 16 στρέμματα και θέλω να τα καλλιεργήσω...

ΣΗΜΙΤΗΣ: Εμείς όμως μόνο με μια υπόσχεση ότι θα ασχοληθεί κάποιος με τη γεωργία δεν δίνουμε άδειες. Θα πρέπει κάποιος να αποδείξει ότι έχει γη, ότι την καλλιεργεί κ.λ.π. για να πάρει την άδεια αγροτικού αυτοκινήτου.

ΧΡΙΣΤΟΠΟΥΛΟΣ: Εχω όμως 16 στρέμματα γης, κ. υπουργέ...

ΣΗΜΙΤΗΣ: Μα δεν υπάρχει Ελληνας που να μην έχει λίγα στρέμματα στο χωριό με 10 ελιές. Ολοι αυτοί θα μπορούσαν να δηλώσουν αγρότες και να αποχτήσουν άδεια αυτοκινήτου. Μου μοιάζει λίγο άδικο ...για τους πραγματικούς αγρότες, εννοώ.

Είναι κρίμα που για λόγους χώρου δεν μπορούμε να καταχωρήσουμε ολόκληρη την τόσο ενδιαφέρουσα και ζωντανή «ανάκριση» του υπουργού Γεωργίας. Θα συνεχίσουμε όμως αύριο.

ΑΥΡΙΟ: Το δεύτερο μέρος της συνέντευξης Σημίτη που λύνει κάθε απορία για τα κτηνοτροφικά, τα δάση κ.α.

ΥΠΟΥΡΓΕΙΟ ΠΟΛΙΤΙΣΜΟΥ ΚΑΙ ΕΠΙΣΤΗΜΩΝ
ΔΙΕΥΘΥΝΣΗ ΔΙΟΙΚΗΤΙΚΟΥ
ΤΜΗΜΑ Α' ΠΡΟΣΩΠΙΚΟΥ

ΠΕΡΙΛΗΨΗ ΠΡΟΚΗΡΥΞΗΣ

Α. Το υπουργείο Πολιτισμού και Επιστημών προκηρύσσει την πλήρωση με επιλογή τριών (3) οργανικών θέσεων ειδικού επιστημονικού προσωπικού με σχέση εργασίας ιδιωτικού δικαίου τριετούς διάρκειας με δυνατότητα ανανέωσης, καθώς και την πρόσληψη τριών (3) μεταφραστών και τριών (3) δακτυλογράφων ελληνικής και ξένων γλωσσών με σχέση εργασίας ιδιωτικού δικαίου διετούς διάρκειας με δυνατότητα ανανέωσης στην Κεντρική Υπηρεσία του υπουργείου, και καλεί όσους επιθυμούν να προσληφθούν στις θέσεις αυτές να υποβάλουν στη Διεύθυνση Διοικητικού του ΥΠΠΕ (Δροσοπούλου 14 – Αθήνα), μέσα σε (10) δέκα ημέρες από την επόμενη της τελευταίας δημοσίευσης της περίληψης αυτής αίτηση με τα νόμιμα δικαιολογητικά που αναφέρονται στην προκήρυξη.

Β. Οι υποψήφιοι για τις ανωτέρω θέσεις πρέπει να έχουν τα εξής γενικά και ειδικά προσόντα:

α. Να έχουν την Ελληνική Ιθαγένεια ή να εμπίπτουν στις ειδικές εξαιρέσεις που ορίζονται στην παρ. 3 του άρθρου 18 του Υπαλληλικού Κώδικα.

β. Να έχουν συμπληρώσει το 21ο έτος της ηλικίας τους και να μην έχουν υπερβεί το 45ο.

Για την πρόσληψη των μεταφραστών και δακτυλογράφων τα όρια ηλικίας που κλείνει ανωτέρω είναι το 21ο (συμπληρωμένο) έως 35ο.

γ. Οι υποψήφιοι θα πρέπει να έχουν εκπληρώσει τις στρατιωτικές τους υποχρεώσεις ή να έχουν νόμιμα απαλλαγεί από αυτές, να μην είναι ανικανότατοι ή να έχουν καταδικαστεί τελεσίδικα για λιποταξία.

δ. Να μην υπάρχει κώλυμα από Ποινική καταδίκη ή υποδικία ή απαγόρευση ή δικαστική αντίληψη κατά τα οριζόμενα στο άρθρο 22 του Υπαλληλικού Κώδικα.

ε. Να έχουν το ήθος που αρμόζει σε δημόσιο υπάλληλο.

στ. Να είναι υγιείς.

ζ. Οι υποψήφιοι για τις θέσεις ειδικού επιστημονικού προσωπικού να έχουν πτυχίο Σχολής Ανωτάτου Εκπαιδευτικού Ιδρύματος της ημεδαπής ή ισότιμο Ανωτάτης Σχολής της αλλοδαπής, άριστη γνώση μιας τουλάχιστον των γλωσσών αγγλικής, γαλλικής, γερμανικής ή ιταλικής.

Επίσης πρέπει να έχουν ειδίκευση σ' ένα από τα αντικείμενα Οικονομικής Ανάλυσης, ή Περιφερειακής Ανάπτυξης ή σε θέματα Δικαίου ή Πολιτικών και Κοινωνικών Επιστημών ή Διεθνούς Οικονομικής Συνεργασίας ή σε θέματα Ποιότητας Ζωής ή Κοινωνιολογίας ή Περιβάλλοντος ή Χώρου.

Η ειδίκευση στα ανωτέρω αντικείμενα ή θέματα πρέπει να είναι σχετική με την Ευρωπαϊκή Κοινοτική Πολιτική, Νομοθεσία και Πρακτική.

η. Οι υποψήφιοι να προσληφθούν ως μεταφραστές πρέπει να έχουν απολυτήριο Ελληνικής Μέσης Σχολής Γενικής Εκπαίδευσης ή ισότιμης της αλλοδαπής, άριστη γνώση μιας των γλωσσών Γαλλικής, Γερμανικής, Αγγλικής ή Ιταλικής και μεταφραστική ικανότητα.

θ. Οι υποψήφιοι να προσληφθούν ως δακτυλογράφοι πρέπει να έχουν απολυτήριο Ελληνικής Μέσης Σχολής Γενικής Εκπαίδευσης ή ισότιμης της αλλοδαπής και άριστη γνώση ελληνικής και ξενόγλωσσης δακτυλογραφίας.

Γ. Ημερομηνία επιλογής των υποψηφίων έχει ορισθεί η 30η Νοεμβρίου 1983.

Δ. Οι υποψήφιοι έχουν υποχρέωση να παραστούν ενώπιον της Επιτροπής Επιλογής προς διαπίστωση της ειδικευσης και της εμπειρίας τους.

Ε. Περισσότερες πληροφορίες και αντίγραφα της Προκήρυξης δίνονται στους ενδιαφερόμενους από τη Διεύθυνση Διοικητικού του υπουργείου Πολιτισμού και Επιστημών (Δροσοπούλου 14 δος όροφος, Γραφείο 10).

Αθήνα 1 Νοεμβρίου 1983
Με εντολή υπουργού
Ο Διευθυντής
Βασίλειος Τουμπανάκης

ΕΛΛΗΝΙΚΗ ΤΡΑΠΕΖΑ ΒΙΟΜΗΧΑΝΙΚΗΣ ΑΝΑΠΤΥΞΕΩΣ Α.Ε.

ΑΝΑΚΟΙΝΩΣΗ

Ανακοινώνεται ότι ο διαγωνισμός που προκηρύχθηκε από την ΕΛΛΗΝΙΚΗ ΤΡΑΠΕΖΑ ΒΙΟΜΗΧΑΝΙΚΗΣ ΑΝΑΠΤΥΞΕΩΣ, για την πρόσληψη 15 υπαλλήλων πτυχιούχων Ανωτάτων Οικονομικών Σχολών, για τη στελέχωση των επαρχιακών της Υποκαταστημάτων, θα γίνει στις 19 και 20 Νοεμβρίου 1983, στην Αθήνα, για τους υποψηφίους των Υποκαταστημάτων Θεσσαλίας, Πελοποννήσου, Δυτ. Ελλάδος, Ηρακλείου Κρήτης και στη Θεσσαλονίκη, για τους υποψηφίους των Υποκαταστημάτων Β. Ελλάδος, Κομοτηνής, Καβάλας, Ιωαννίνων.

Στην Αθήνα οι υποψήφιοι θα διαγωνισθούν σε αίθουσα της Ανωτ[illegible] της Σχολής Οικονομικών και Εμπορικών Επιστημών (οδός 28ης Οκτωβρίου 76), και στη Θεσσαλονίκη σε αίθουσα της Ανωτάτης Βιομηχανικής Σχολής Θεσσαλονίκης (οδός Αγίας Σοφίας 3).

Οι υποψήφιοι παρακαλούνται να έχουν μαζί τους την αστυνομική τους ταυτότητα και το δελτίο συμμετοχής στα διαγωνισμό.

Οι υποψήφιοι θα εξετασθούν γραπτά, στις 19 Νοεμβρίου 1983 (ημέρα Σάββατο) από 9.00 έως 15.00 μμ. στη Λογιστική και την Ξένη γλώσσα, και στις 20 Νοεμβρίου 1983 (ημέρα Κυριακή) και από 9.00 έως 14.00 στην Οικονομική των επιχειρήσεων και στη Έκθεση.

Αθήνα, 27 Οκτωβρίου 1983
Από τη Διεύθυνση Διοικητικού

ΕΛΚΕΠΑ

ΑΝΑΚΟΙΝΩΣΗ

Το Ελληνικό Κέντρο Παραγωγικότητας (ΕΛΚΕΠΑ) σε συνεργασία με τον ΟΠΕ οργανώνει τριήμερο σεμινάριο στην Αθήνα στις 28, 29 και 30.11.1983 με θέμα:

«Στρατηγική Μάρκετινγκ για τη ΕΟΚ. Από 9 σε 271 εκ. [illegible]»

Το σεμινάριο απευθύνεται σε ανώτερ