'Ο Μπράντ ἀναχωρεῖ δι' Ἡνωμ. Πολιτείας
— ΣΕΛΙΣ 8η —

ΤΟ ΒΗΜΑ

ΙΔΡΥΤΗΣ : ΔΗΜ. ΛΑΜΠΡΑΚΗΣ
ΕΚΔΟΤΗΣ : Χ. Δ. ΛΑΜΠΡΑΚΗΣ
ΔΙΕΥΘΥΝΤΗΣ : Α. ΔΗΜΑΚΟΣ
ΔΙΕΥΘΥΝΤΗΣ ΣΥΝΤΑΞΕΩΣ : Λ. Β. ΚΑΡΑΠΑΝΑΓΙΩΤΗΣ
ΓΡΑΦΕΙΑ : ΧΡΗΣΤΟΥ ΛΑΔΑ — ΕΔ. ΛΩ 3
ΤΗΛΕΦΩΝΑ : 230.221 — 23 καί 237.283 — 86
ΕΤΟΣ ΚΕ' ΑΡ. 7629. ΤΙΜΗ ΔΡΧ. 2,50

ΣΑΒΒΑΤΟΝ 4 ΑΠΡΙΛΙΟΥ 1970
Σελήνη 28 ἡμερῶν
'Ανατ. 6,06'. Δύσ. 6,50'
Γεωργίου ἐν Μαλεῷ, Ζωσιμᾶ

Ὁ κ. Γεώργιος Μαῦρος καταθέτει εἰς τό Στρατοδικεῖον:

ΑΠΟΚΑΤΑΣΤΑΣΙΝ ΤΩΝ ΔΗΜΟΚΡΑΤΙΚΩΝ ΘΕΣΜΩΝ
ΚΑΙ ΟΧΙ ΤΗΝ ΑΝΑΤΡΟΠΗΝ ΤΟΥ ΚΑΘΕΣΤΩΤΟΣ

Ὁ τέως ὑπουργός κ. Γ. Μαῦρος μεταβαίνων εἰς τό Στρατοδικεῖον διά νά καταθέσῃ

Ἐπεδίωκον οἱ κατηγορούμενοι

Μέ τήν μακράν κατάθεσιν τοῦ πρώην ὑπουργοῦ κ. Γεωργίου Μαύρου καί τάς καταθέσεις τῶν μαρτύρων ὑπερασπίσεως τῶν κατηγορουμένων κ. κ. Ἀντωνίου καί Ἀθανασίου Μιχαλακέα, Β. Παπαζήση καί Καπαγέρωφ, ἔληξε χθές εἰς τό Ἔκτακτον Στρατοδικεῖον Ἀθηνῶν ἡ ἐξέτασις τῶν μαρτύρων.

Τό Στρατοδικεῖον ἀπεφάσισε, κατόπιν τούτου, σύντομον διακοπήν τῆς δίκης, ἡ ὁποία θά ἐπαναληφθῆ τήν πρωΐαν τῆς αὔριον Κυριακῆς, ὁπότε θά ἀρνίσουν ἀπολογούμενοι οἱ κατηγορούμενοι.

Κατά τήν χθεσινήν συνεδρίασιν πρῶτος κατέθεσεν ὁ ἀπόστρατος ταξίαρχος κ. Διονύσιος Ἀναγνωστόπουλος διά τούς κατηγορουμένους ἀδελφούς κ.κ. Ἀντώνιον Μιχαλακέαν, πρώην Πρωτοδίκην καί Ἀθανάσιον Μιχαλακέαν, τέως πάρεδρον Πρωτοδικῶν. Εἶπεν ὅτι γνωρίζει τήν οἰκογένειαν Μιχαλακέα ἐπί 65 χρόνια καί ὅτι ὅλα τά παιδιά ἀνετράφησαν, ὅπως καί ὁ πατήρ των εἰς τάς ἰδέας τῆς Μεγάλης Ἑλλάδος. Διά τούς κατηγορουμένους παρετήρησεν ὅτι δέν εἶναι δυνατόν νά ἐπεδίωξαν ποτέ τήν ἀνατροπήν τοῦ καθεστῶτος διά βιαίων μέσων, εἰς ἐρώτησιν δέ συνηγόρου ἐάν γνωρίζῃ ὅτι εἰς τήν οἰκίαν Μιχαλακέαν εἰς τά Φιλιατρά εὑρέθησαν βόμβαι καί ἔγγραφον ὑλικόν ἀπήντησεν ἀρνητικῶς.

Ἀκολούθως κατέθεσεν ὁ κ. Χρῆστος Μιχαλακέας, συνταξιοῦχος δικηγόρος καί πατήρ τῶν δύο κατηγορουμένων, ὁ ὁποῖος εἶπεν ὅτι κανένα ἀπό τά παιδιά του δέν ἐμφορεῖται ἀπό κομμουνιστικάς ἰδέας, ὡς τό κατηγορητήριον ὑποστηρίζει, ἐχαρακτήρισεν δέ καί τούς δύο ὡς ἐθνικόφρονας. Ἀκολούθως εἶπεν ὅτι ἡ ἐξώπορτα τῆς κατοικίας των εἰς τά Φιλιατρά παραμένει διαρκῶς ἀνοικτή καί μόλις πρό ὀλίγου καιροῦ ἐτοποθέτησεν κλειδαριά.

Εἰς ἐρώτησιν συνηγόρου εἶπεν ὅτι δέν εἶναι ἀληθές ὅτι εἰς τήν οἰκίαν τῶν δύο υἱῶν του εὑρέθησαν βόμβαι, ἀλλά μόνον ὑλικόν σχετιζόμενον μέ προκηρύξεις, διευκρινήσας πάντως ὅτι «εἰς οὐδεμίαν τοιαύτην ἔρευναν παρέστην ἐγώ».

Ἡ κατάθεσις τοῦ κ. Γ. Μαύρου

Ἀκολούθως ἐκλήθη νά καταθέσῃ ὁ πρώην ὑπουργός καί πρώην Διοικητής τῆς Ἐθνικῆς Τραπέζης κ. Γεώργιος Μαῦρος.

ΠΡΟΕΔΡ.: Θά καταθέσετε διά τούς κατηγορουμένους Ἰορδανίδην, Μαγκάκην, Πρωτοπαπᾶν καί Μιχαλακέαν;

Γ. ΜΑΥΡΟΣ: Μάλιστα. Θά ἀρχίσω μέ τόν κ. Ἰορδανίδην. Πρόκειται περί ἑνός ἐκ τῶν πλέον διακεκριμένων ἀξιωματικῶν τοῦ Ἑλληνικοῦ Στρατοῦ, ὁ ὁποῖος τιμᾶται ἀπό ὁλόκληρον τό Σῶμα. Ὡς διατελέσας ὑπουργός Ἐθνικῆς Ἀμύνης, δύναμαι νά βεβαιώσω ὅτι ἐτιμᾶτο ὄχι μόνον διά τάς ἐξαιρετικάς του ἱκανότητας ὡς ἀξιωματικοῦ καί ἐπιστήμονος, ἀλλά καί διά τό ἦθος του.

Διά τόν Πρωτοπαπᾶν δύνα-

Συνέχεια εἰς τήν 3ην σελίδα

Ἀπεβίωσεν ὁ Ἀντ. Παριανός

Ἀπεβίωσε κατόπιν μακρᾶς ἀσθενείας ὁ Ἀντώνιος Παριανός, ἐτῶν 38, εἷς ἐκ τῶν κατηγορουμένων διά συμμετοχήν εἰς τήν ὀργάνωσιν «Δημοκρατική Ἄμυνα». Λόγω ἀσθενείας δέν παρουσιάσθη εἰς τήν δίκην.

Ὁ Ἀντ. Παριανός διετέλεσε γενικός γραμματεύς τῆς Ὁμοσπονδίας ἀθλοπαιδιῶν καί τῆς Ὁμοσπονδίας Ἐπιτραπεζίου Ἀντισφαιρίσεως, παράγων τοῦ Πειραϊκοῦ Συνδέσμου καί ἦτο ἐκ τῶν πρωτεργατῶν τῆς ἀνεξαρτοποιήσεως τοῦ μπάσκετ.

Ἡ κηδεία θά γίνῃ σήμερον τήν 4.30 μ.μ. ἐκ τοῦ ἱεροῦ ναοῦ τῆς Ἀναστάσεως Πειραιῶς.

Προσφέρεται ἀμνηστία εἰς 16.000 πράκτορας!

● ΔΡΩΝΤΑΣ ΕΙΣ ΤΗΝ ΔΥΤ. ΓΕΡΜΑΝΙΑΝ

ΒΟΝΝΗ, 3 Ἀπριλίου. Ἀθηναϊκόν Πρακτορεῖον.— Ὁ ὑπουργός τῶν Ἐσωτερικῶν τῆς Δυτικῆς Γερμανίας προσεφέρθη νά ἀμνηστεύσῃ χιλιάδας κομμουνιστῶν πρακτόρων δρώντων εἰς τήν Ὁμοσπονδιακήν Δημοκρατίαν, ἐάν παραδοθοῦν εἰς τήν ἀστυνομίαν. Εἰς συνέντευξίν του πρός τήν μεγάλης κυκλοφορίας ἐφημερίδα «Μπίλντ Τσάϊτουνγκ», ὁ κ. Χάνς Ντήτριχ Γκένσερ εἶπεν: «Θά στήσω μίαν χρυσήν γέφυραν... Συνιστῶ εἰς ὅλους τούς μή ἀνακαλυφθέντας κατασκόπους, ὅπως σπεύσουν καί δηλώσουν τήν παρουσίαν των, εἰς τήν Ὑπηρεσίαν Ἀσφαλείας, ἤ τήν ἀστυνομίαν διώξεως ἐγκλήματος». Ὁ κ. Γκένσερ ἐξήγησεν ὅτι δυνάμει τῆς ὑφισταμένης νομοθεσίας, ὁ Εἰσαγγελεύς δύναται νά μή προβαίνῃ εἰς ἐνέργειαν ἐναντίον κατασκόπων, ἐφ' ὅσον οὗτοι δηλώσουν ὅτι θά διακόψουν πᾶσαν κατασκοπευτικήν δρᾶσιν.

Ὁ ἀκριβής ἀριθμός τῶν εἰς τήν Δυτικήν Γερμανίαν δρώντων κατασκόπων δέν εἶναι γνωστός, ἀλλά πηγαί τῶν ὑπηρεσιῶν ἀντικατασκοπείας τῆς χώρας ἀναβιβάζουν τοῦτον εἰς 16.000.

Ἐκπρόσωπος τοῦ ὑπουργείου Ἐσωτερικῶν ἐπεξηγῶν τήν πρότασιν τοῦ κ. Γκένσερ, εἶπεν ὅτι ὁ ὑπουργός ἐπρότεινε τήν «χρυσήν γέφυραν» διότι αἱ συλλήψεις τελευταίως πολλῶν πρακτόρων τῆς Ἀνατολικῆς Γερμανίας, δρώντων εἰς τήν Ὁμοσπονδιακήν Δημοκρατίαν, ἔχουν δημιουργήσει αἴσθημα ἀνασφαλείας εἰς ὡρισμένους ἀνθρώπους.

Ὁ κ. Γκένσερ εἶπεν ὅτι ἑκάστη περίπτωσις θά ἐξετασθῇ κεχωρισμένως καί συνέστησεν εἰς τούς ἐνδιαφερομένους νά κάμουν ἄμεσον χρῆσιν τῆς προσφορᾶς του. «Οἱοσδήποτε θελήσῃ νά διέλθῃ τήν χρυσήν αὐτήν γέφυραν, —εἶπεν ὁ ὑπουργός— δίδει εἰς ἑαυτόν τήν εὐκαιρίαν νά ἐκφύγῃ ἀτιμωρητί. Οἱοσδήποτε, ὅμως, ἐξακολουθήσῃ νά δρᾷ καί ἀνακαλυφθῇ, θά πρέπει νά ὑπολογίζῃ εἰς αὐστηροτέραν ποινήν», προσέθεσεν.

Εἰς τήν πρώτην σειράν, ἐκ δεξιῶν πρός τά ἀριστερά, ὁ στρατηγός Ἰορδανίδης καί οἱ κ.κ. Τσαγκαράκης, Ἀνδριτσάκης, Πρωτοπαπᾶς καί Κωνσταντόπουλος (μόλις διακρινόμενος). Εἰς τήν δευτέραν σειράν ὁ κ. Κονάρης, ἡ κ. Β. Ζωγράφου, ὁ καθηγητής κ. Δ. Καράγιωργας καί οἱ κ.κ. Ἐμμ. Δελούκας καί Χ. Ροκόφυλλος

Ὁ ὑφηγητής κ. Μαγκάκης (δεξιά) καί ὁ κ. Ἰωάννης Σταράκης εἰς τό Στρατοδικεῖον

«Προτιμότεροι οἱ κίνδυνοι τῆς ἐλευθερίας παρά ἡ βεβαιότης τῆς τυραννίας»

ΤΟΝΙΖΕΙ Ο ΔΗΜΑΡΧΟΣ ΝΕΑΣ ΥΟΡΚΗΣ

ΜΠΕΡΚΛΕΫ (Καλιφορνίας), 3 Ἀπριλίου. Ἀσσόσιεϊτεντ Πρές.— Ὁ δήμαρχος τῆς Νέας Ὑόρκης κ. Τζών Λίντσαιη ἐδήλωσεν ὅτι τό φάσμα καταπιέσεως ὑπό τῆς ἀμερικανικῆς κυβερνήσεως ἀπειλεῖ τήν ἐλευθερίαν εἰς τήν Ἀμερικήν. Εἰς λόγον του κατά τήν διάρκειαν τελετῶν εἰς τό πανεπιστήμιον τῆς Καλιφορνίας ὁ Ρεπουμπλικανός κ. Λίντσαιη ἐζήτησεν ἀπό τάς 12.000 τῶν ἀκροατῶν του ὅπως καταστοῦν μία μή βιαία προειδοποίησις πρός ἄνδρας καί ὀργανώσεις πού δέν βοηθοῦν τήν χώραν νά καταστῇ ἐκεῖνο τό ὁποῖον δύναται νά εἶναι. Εἴτε λόγω ἀγνοίας εἴτε ἐξ ὑπολογισμένου πολιτικοῦ κυνισμοῦ λέγεται πρός τούς πολίτας μας ὅτι ἡ ἐγκληματικότης θά σταματήσῃ ἐάν ἐξαλείψωμεν τόν νόμον τῶν δικαιωμάτων (ἄρθρα τοῦ Συντάγματος διά τήν ἐλευθερίαν), ὅτι ἡ ἑνότης θά ὑπάρξῃ ἐάν καταπνίξωμεν τήν διαφωνίαν, ὅτι ἡ φυλετική διαμάχη θά τερματισθῇ ἐάν ἀγνοήσωμεν τήν φυλετικήν δικαιοσύνην καί ὅτι αἱ διαμαρτυρίαι θά καταπαύσουν ἐάν ἐκφοβίσωμεν ἐκείνους οἱ ὁποῖοι τήν ἀναφέρουν». Ὁ κ. Λίντσαιη εἶπεν ἐπίσης, ὅτι «οἱ κίνδυνοι τῆς ἐλευθερίας εἶναι πολύ προτιμότεροι ἀπό τάς βεβαιότητας τῆς τυραννίας». Εἰς τήν Νέαν Ὑόρκην, ἐν τῷ μεταξύ, βόμβα ἐρρίφθη ἐξ αὐτοκινήτου εἰς μίαν τῶν ὁδῶν, χωρίς νά ἐκραγῇ.

Ὁ Ἰάπων ὑφυπουργός ἐκρατήθη εἰς Κορέαν

ΕΠΙΣΤΡΕΨΑΝ ΕΙΣ ΙΑΠΩΝΙΑΝ ΟΙ ΕΠΙΒΑΤΑΙ ΤΟΥ ΑΕΡΟΣΚΑΦΟΥΣ

ΤΟΚΙΟ, 3 Ἀπριλίου. Ἰδιαιτέρα ὑπηρεσία.—Τό ἰαπωνικόν ἐπιβατηγόν ἀεροπλάνον, τό ὁποῖον ἀπήχθη ὑπό Ἰαπώνων φοιτητῶν, προσεγειώθη σήμερον εἰς Πυονγιάνγκ τῆς Βορείου Κορέας, μέ τρία μέλη τοῦ πληρώματος, ἐννέα ἀεροπειρατάς καί μέ ὅμηρον τόν Ἰάπωνα ὑφυπουργόν Μεταφορῶν κ. Γιαμαμούρα.

Προηγουμένως οἱ ἀεροπειραταί εἶχον ἀφήσει ἐλευθέρους, εἰς τό ἀεροδρόμιον τῆς Σεούλ, τούς ἐπιβάτας τούς ὁποίους ἐκράτουν ὡς ὁμήρους ἀπό τριῶν ἡμερῶν.

Ἡ μυθιστορηματική ἀεροπειρατεία παρουσίασεν αἰφνιδίαν τροπήν, δεδομένου ὅτι ἡ Βόρειος Κορέα, ἀνεκοίνωσε τήν ἄφιξιν τοῦ ἀεροσκάφους μέ τήν διευκρίνισιν ὅτι τοῦτο προσεγειώθη ἄνευ τῆς ἀδείας της.

Ἡ Βόρειος Κορέα ἠρνήθη νά ἐγγυηθῇ τήν ἐπιστροφήν τοῦ ἀεροσκάφους ἤ τοῦ Ἰάπωνος ἐπισήμου, ὁ ὁποῖος ἐδέχθη νά κρατηθῇ ὡς ὅμηρος, προκειμένου νά ἐλευθερωθοῦν οἱ 103 ἐπιβάται καί μέλη τοῦ πληρώματος, ἀκυρώσασα ὑπόσχεσιν, ὅτι τό ἀεροπλάνον καί οἱ ἐπιβάται του θά ἐστέλλοντο καί πάλιν εἰς τήν Ἰαπωνίαν.

«Ἡ κατάστασις ἔχει μεταβληθῆ», ἐδήλωσεν ὁ βορειοκορεάτης γραμματεύς τῆς στρατιωτικῆς ἐπιτροπῆς ἀνακωχῆς πρός τούς ἐκπροσώπους τῶν Ἡνωμένων Ἐθνῶν εἰς τήν Ἐπιτροπήν.

Ὁ ραδιοσταθμός τῆς Βορείου Κορέας μετέδωσεν ὅτι ἄν καί αἱ βορειοκορεατικαί ἀρχαί δέν εἶχον ἀποφασίσει ἐάν θά ἐγγυηθοῦν τήν ἀσφάλειαν τοῦ ἀεροσκάφους καί ἰαπωνικαί ἀρχαί ἀπέστειλον τό ἀεροσκάφος νά προσγειωθῇ εἰς τήν Βόρειον Κορέαν, ἄνευ προειδοποιήσεως καί χωρίς τήν συγκατάθεσίν μας».

Οἱ ἐπιβάται, οἱ ὁποῖοι ἐκρατήθησαν ἐπί 79 ὥρας ἐντός τοῦ ἰαπωνικοῦ ἀεροσκάφους ἀπό τούς ἀεροπειρατάς, ἀπελευθερωθέντες ἐξέρχονται τοῦ ἀεροπλάνου. (Ραδιοφωτογραφία Ἀσσόσιεϊτεντ Πρές)

Ἐνωρίτερον ὁ ραδιοσταθμός εἶχε κατηγορήσει τήν ἰαπωνικήν κυβέρνησιν ἐπί συνωμοσίᾳ διά νά δημιουργηθῇ ἡ ἐντύπωσις ὅτι ἡ Βόρειος Κορέα δέχεται τούς χαρακτηριζομένους ὡς τροτσκιστάς ἤ ἐγκληματίας. Ἀναφερόμενος εἰς ἰαπωνικόν αἴτημα διά τήν ἐπιστροφήν τῶν ἀεροπειρατῶν, ὁ Σταθμός εἶπεν ὅτι ἡ Βόρειος Κορέα οὐδέποτε θά παίξῃ τό παιχνίδι τῆς ἰαπωνικῆς ἀστυνομίας» καί ὑπεστήριξεν ὅτι οἱ ἴδιοι οἱ Ἰάπωνες ἔπρεπε νά ἔχουν συλλάβει τούς ἀεροπειρατάς.

Ὁ Ἐρυθρός Σταυρός τῆς Βο-

Συνέχεια εἰς τήν 2αν σελίδα

Ὁ Ἰάπων ὑφυπουργός τῶν Συγκοινωνιῶν κ. Γιαμαμούρα

Ἀπαγορεύονται αἱ διαφημίσεις διά τό κάπνισμα

● ΕΙΣ ΤΗΝ ΚΥΠΡΟΝ

ΛΕΥΚΩΣΙΑ, 3 Ἀπριλίου. Τοῦ ἀνταποκριτοῦ μας.—Ἡ κυπριακή ραδιοφωνία καί ἡ τηλεόρασις ἔχουν συντάξει κανονισμούς πού θά διέπουν τήν προβολήν διαφημίσεων ἀπό τῆς τηλεοράσεως καί τοῦ ραδιοφώνου σχετικά μέ τό κάπνισμα. Βάσει τῶν νέων αὐτῶν κανονισμῶν δέν θά προβάλλωνται διαφημίσεις πού ὑπερτονίζουν τήν ἀπόλαυσιν τοῦ καπνίσματος καί παρουσιάζουν χαρακτηριστικούς ἥρωας τῆς ἡμέρας νά καπνίζουν καί γενικά νά παρουσιάζουν ρομαντικάς καταστάσεις, καί ἐρωτευμένους νέους μέ τέτοιον τρόπον πού νά συνδέουν τήν εἰκονογράφησιν τέτοιων καταστάσεων μέ τήν ἱκανοποίησιν ἀπό τό κάπνισμα. Οἱ νέοι κανονισμοί θά τεθοῦν εἰς ἐφαρμογήν ἀπό τῆς 1ης Ὀκτωβρίου.

Β. ΣΩΤΗΡΙΟΥ

Θεολογική Σχολή ἱδρύεται εἰς Γερμανίαν

● Ο ΠΑΤΡΙΑΡΧΗΣ ΣΥΝΕΧΙΖΕΙ ΤΗΝ ΑΝΑΠΑΥΣΙΝ ΤΟΥ

ΒΙΕΝΝΗ, 3 Ἀπριλίου.—Ἀπό πρωΐας πυκνό χιόνι καλύπτει τήν Βιέννη, πού παίρνει ἰδιαίτερη χάρη κάτω ἀπό τό λευκό της πέπλο.

Ὁ Πατριάρχης ἐξέφρασε τήν ἐπιθυμία νά τηρήσῃ τήν σημερινή νηστεία καί νά παρακολουθήσῃ ἀπό τόν μητροπολιτικό ναό τήν Ἀκολουθία τῶν Χαιρετισμῶν. Ὁ θεράπων καθηγητής ἀπηγόρευσε καί τήν νηστεία καί τήν ἔξοδο. Ὁ Πατριάρχης ἔμεινε στήν κλίνη του σήμερα λόγω λήψεως αἵματος, ἡ ὁποία ἔγινε τετράκις.

Στήν κλίνη του ἐδέχθη τήν ἐ-

Τοῦ ἀπεσταλμένου μας κ. Π. ΠΑΛΑΙΟΛΟΓΟΥ

πίσκεψιν τοῦ ὑπουργοῦ τῆς Παιδείας τῆς Αὐστρίας κ. Μόκ, ὁ ὁποῖος συνωδεύετο ὑπό τοῦ γενικοῦ γραμματέως τοῦ ὑπουργείου καί δύο ἀνωτέρων ὑπαλλήλων. Ἡ ἐπίσκεψις ἔγινε σύμφωνα μέ τό πατριαρχικό πρωτόκολλο, παρουσίᾳ τοῦ μητροπολίτου Αὐστρίας κ. Χρυσοστόμου, τοῦ μητροπολίτου Μιλήτου Αἰμιλιανοῦ, τοῦ μητροπολίτου Κολωνίας Γαβριήλ καί τοῦ κωδικογράφου κ. Φιλίππου, μελῶν τῆς ἀκολουθίας του. Ὁ ὑπουργός ηὐχήθη εἰς τόν Πατριάρχην ταχεῖαν ἀνάρρωσιν καί τόν παρεκάλεσε νά δεχθῇ προσφοράν βιβλιοθήκης ἐκ 300 περίπου τόμων, ἕναν ἐκ τῶν ὁποίων τοῦ προσέφερεν ἰδιοχείρως μετ' ἐπιστολῆς.

Ἐπίσης παρεκάλεσε τόν Πατριάρχην νά ὁρίσῃ ἡμέραν διά τήν ἀπονομήν ὑπό τῆς Συγκλήτου τοῦ διπλώματος τοῦ διδάκτορος τῆς Νομικῆς Σχολῆς τοῦ Πανεπιστημίου τῆς Βιέννης. Τό δίπλωμα ἐπρόκειτο νά τοῦ ἐπιδοθῇ πρό τριῶν ἐτῶν, ἀλλά διά λόγους ξένους πρός τήν ἐπιθυμίαν καί τοῦ Πατριάρχου καί τῆς αὐστριακῆς κυβερνήσεως, ἡ ἀπονομή εἶχεν ἀναβληθῆ.

Ὁ Πατριάρχης ἀπήντησε εὐχαριστῶν καί ἐδήλωσεν ὅτι θά προσδιορίσῃ τήν ἡμέραν μετά τήν ἐπάνοδόν του ἀπό τήν ἐξοχήν, ὅπου θά μεταβῇ τήν προσεχῆ ἑβδομάδα.

Ὅπως μοῦ ἀνεκοίνωσεν ὁ Πατριάρχης, ἀπό τοῦ προσεχοῦς Σεπτεμβρίου θά ἀρχίσῃ ἡ λειτουργία εἰς πόλιν τῆς Γερμανίας θεολογικῆς σχολῆς διά τάς ἀνάγκας τῆς Ἐκκλησίας εἰς τό ἐξωτερικόν. Ἀπό τήν σχολήν θά ἀποφοιτοῦν κληρικοί διά τήν ἐξυπηρέτησιν τῶν κοινοτήτων τῆς Εὐρώπης.

Σύστημα ἀνάλογον, μέ πολύ ἱκανοποιητικά ἀποτελέσματα, ἐφαρμόζεται καί στήν Ἀμερική, ὅπου δέν ὑπῆρχαν ἀρκετοί ἱερεῖς. Τό οἴκημα στήν Γερμανία θά προσφερθῇ ἀπό τήν καθολική καί τήν προτεσταντική ἐκκλησία.

Ἐντολῇ τοῦ Πατριάρχου οἱ συνοδεύοντες αὐτόν μητροπολῖται μετά τοῦ μητροπολίτου Αὐστρίας ἐπεσκέφθησαν τόν καρδινάλιον τῆς Βιέννης καί τόν νούντσιον τοῦ Πάπα, γενόμενοι ἐγκαρδίως δεκτοί. Αὔριον εἰς τό νοσοκομεῖον

Συνέχεια εἰς τήν 2αν σελίδα

Ὁ Γρηγόριος Δαφνής ἀποκαλύπτει

Ο ΣΟΦΟΚΛΗΣ ΕΛ. ΒΕΝΙΖΕΛΟΣ ΕΙΣ ΤΗΝ ΜΕΣΗΝ ΑΝΑΤΟΛΗΝ

6.- Οἱ ἀμερικανοί σχεδιάζουν ἀπόβασιν εἰς Κρήτην

Ἐν ἀναμονῇ τῆς ἐπαναφορᾶς του εἰς τήν ἐνεργόν ὑπηρεσίαν καί τήν ἐξασφάλισιν μεταφορικοῦ μέσου διά τήν μετάβασίν του εἰς Μέσην Ἀνατολήν, ὁ Σοφ. Βενιζέλος δέν παρέμεινεν ἀδρανής. Κατόπιν παρακλήσεως τοῦ Γραφείου Στρατηγικῶν Ὑπηρεσιῶν (Office of Strategic Service), ὑπό τήν διοίκησιν τοῦ συνταγματάρχου (μετέπειτα στρατηγοῦ) Ντόνοβαν, συνέταξε προμελέτην δι' ἀποβατικήν ἐπιχείρησιν εἰς Κρήτην, πού καί παρέδωσε διά τοῦ συνταγματάρχου Duke εἰς τήν ἐν λόγῳ ὑπηρεσίαν, τήν 3 Δεκεμβρίου. Μετά 8 ἡμέρας, τήν 11 Δεκεμβρίου 1942, ὁ ἀντισυνταγματάρχης Ulius L. Amoss, A.U.S. τοῦ ἔγραφε:

«Ὁ συνταγματάρχης Duke μοῦ παρέδωσε τάς πολύ ἐνδιαφερούσας παρατηρήσεις σας ἐπί ὡρισμένων σχεδιαζομένων ἐπιχειρήσεων. Λυπᾶμαι ἐξαιρετικά διότι δέν κατώρθωσα νά παραστῶ εἰς τό παρατεθέν ὑπό τοῦ κ. Γεωργίου Βουρνᾶ πρόγευμα, ἀλλ' ἐλπίζω ὅτι θά σᾶς ἐπανείδω συντόμως. Ἐν τῷ μεταξύ, ἐξετάζομεν προσεκτικά τάς ὑποδείξεις σας καί θά ἐπικοινωνήσωμεν μαζί σας ἐκ νέου».

Ἐκ τῆς ἀνωτέρω ἐπιστολῆς, πού ἐγράφη ἕνα μῆνα μετά τήν ἀγγλοαμερικανικήν ἀπόβασιν εἰς τήν γαλλικήν Βόρειον Ἀφρικήν, προκύπτει ὅτι ἀπό ἀμερικανικῆς πλευρᾶς ἀντιμετωπίζετο ὡς πιθανόν ἐνδεχόμενον ἀποβατική ἐνέργεια εἰς Κρήτην. Ὁ Σοφ. Βενιζέλος ὑπεδείκνυε κατάληψιν δι' ἀλεξιπτωτιστῶν καί ἀερομεταφερομένων στρατευμάτων τοῦ ὑψιπέδου Ὁμαλοῦ καί τοῦ ἀεροδρομίου Τυμπακίου καί ἀποβατικήν ἐνέργειαν αα) εἰς παραλίαν Παλαιοχώρας Ν.Δ. τῆς νήσου. Τά ἀποβιβασθησόμενα ἐκεῖ τμήματα θά βαδίσουν διά τῆς δημοσίας ὁδοῦ πρός βορρᾶν μέ κατεύθυνσιν Μάλεμε - Χανιά - Σούδα. Τά τμήματα αὐτά θά συνδεθοῦν δεξιά τῶν πρός ἀνατολάς μέ τό ἀπόσπασμα τοῦ Ὁμαλοῦ. β) εἰς παραλίαν «Καλοί Λιμένες» εἰς τό κέντρον τῆς νοτίας ἀκτῆς τῆς νήσου. Τά τμήματα τά ὁποῖα θ' ἀποβιβασθοῦν ἐκεῖ θά βαδίσουν πρός τό Ἡράκλειον, ἀφ' οὗ προηγουμένως θά συνδεθοῦν μέ τά τμήματα τά ὁποῖα θά ἔχουν καταλάβει τό ΒΔ κείμενον ἀεροδρόμιον τοῦ Τυμπακίου». Φυσικά, ἡ ἐργασία τοῦ Σοφ. Βενιζέλου περιεῖχε πληροφορίας περί τῆς μορφολογικῆς διαμορφώσεως τῆς νήσου, τοῦ ὁδικοῦ της δικτύου, τῶν λιμένων καί τῶν ὅρμων.

Ἡ ἀποβατική ἐπιχείρησις Κρήτης ἐματαιώθη διά λόγους πού μᾶς εἶναι ἄγνωστοι. Πιθανῶς ἡ σημειωθεῖσα καθυστέρησις εἰς τήν ἐκκαθάρισιν τῆς Τύνιδος δέν ἐπέτρεπεν ἄλλας πολεμικάς ἐνεργείας τήν ἐποχήν ἐκείνην.

Τά Δωδεκάνησα

Τήν ἰδίαν ἐποχήν (8 Δεκεμβρίου) ἀπηύθυνεν ἐπιστολήν πρός τήν ἐφημερίδα «Τάϊμς τῆς Νέας Ὑόρκης», δημοσιευθεῖσαν εἰς τό φύλλον τῆς 13 Δεκεμβρίου 1942, διά τῆς ὁποίας διετύπωνε τήν περί ἀποδόσεως τῆς Δωδεκανήσου ἑλληνικήν ἀξίωσιν.

«Εἰς τό ἄρθρον σας τῆς 1ης Δεκεμβρίου "Μία προσφορά πρός τήν Ἰταλίαν", ἔγραφε, πολύ ὀρθῶς ἀναφέρεσθε εἰς τάς ἐγγυήσεις αἱ ὁποῖαι πρέπει νά δοθοῦν εἰς τόν ἰταλικόν λαόν ἐπί τῶν ἐπιδιώξεων τῶν Ἡνωμένων Ἐθνῶν εἰς ὅ,τι ἀφορᾷ τό μέλλον τῶν ἐδαφῶν τοῦ Βασιλείου τῆς Ἰταλίας καί τῶν ἀποικιῶν του. Ἐνῷ ὅμως ἀναφέρετε ὅτι ἡ Ἰταλία πρέπει νά ἐγκαταλείψῃ τάς ἐπί τῆς Ἀβησσυνίας ἀξιώσεις της, δέν μνημονεύετε τάς ἑλληνικάς νήσους τοῦ Αἰγαίου, τάς γνωστάς ὡς Δωδεκάνησος.

»Θά μοῦ ἐπιτρέψετε νά θέσω ὑπ' ὄψιν τῶν ἀναγνωστῶν σας ὡρισμένα γεγονότα: Βάσει τῆς συναφθείσης εἰς Παρισίους τήν 29ην Ἰουλίου 1919 συμφωνίας Βενιζέλου — Τιτόνι, ἡ Ἰταλία ἀνεγνώριζε τόν ἑλληνικόν ἐθνικόν χαρακτῆρα τῶν νήσων καί ἐδέχετο ὅπως τάς ἀποδώσῃ εἰς τήν Ἑλλάδα, πλήν τῆς Ρόδου, εἰς τήν ὁποίαν θά ἀνεγνωρίζετο, ἐντός διμήνου, εὐρεῖα τοπική αὐτονομία. Τήν συμφωνίαν αὐτήν ἡ Ἰταλία κατήγγειλεν ἀδικαιολογήτως τήν 22αν Ἰουλίου 1920. Ἐδέχθη ὅμως νά ὑπογράψῃ νέαν συμφωνίαν ἐπιβεβαιοῦσαν τήν προηγουμένην προβλέπουσαν τήν ἐκχώρησιν εἰς τήν Ἑλλάδα ὅλων τῶν νήσων, πλήν τῆς Ρόδου, τῆς ὁποίας τό μέλλον θά ἐκρίνετο διά δημοψηφίσματος ἐνεργουμένου εὐθύς ὡς ἡ Ἀγγλία θά παρεχώρει τήν Κύπρον εἰς τήν Ἑλλάδα. Τήν 22αν Σεπτεμβρίου 1922 ἡ ἰταλική κυβέρνησις ἐγνωστοποίησεν εἰς τόν εἰς Ρώμην Ἕλληνα πρεσβευτήν ὅτι δέν ἐθεώρει ἰσχυράς τάς περί Δωδεκανήσου συμφωνίας. Ἔκτοτε οἱ κάτοικοι τῶν νήσων ὑπέφερον σοβαρῶς ἐκ τῆς ἰταλικῆς πολιτικῆς τῆς «ἀφομοιώσεως».

»Δέν ὑπάρχει ἄλλη ὑπόθεσις πλέον σαφής εἰς τήν ὁποίαν αἱ ἀρχαί τοῦ Χάρτου τοῦ Ἀτλαντικοῦ ἠμποροῦν νά ἐφαρμοσθοῦν. Δέν ὑπάρχει πλέον ἀξιόλογος ὑπόθεσις ἀπό αὐτήν τῶν γενναίων νησιωτῶν οἱ ὁποῖοι, μαχόμενοι ἡρωϊκῶς ἐναντίον τῶν ἀνάνδρως ἐπιτεθέντων Ἰταλῶν, ἐφονεύθησαν εἰς τά ἀλβανικά βουνά διαρκοῦντος τοῦ πολέμου ἤ ἀπέθανον ἐν συνεχείᾳ εἰς τάς ὁδούς τῶν Ἀθηνῶν λόγω τοῦ λιμοῦ».

Δέλεαρ διά τήν Τουρκίαν

Τήν ἐπομένην τῆς δημοσιεύσεως τῆς ἐπιστολῆς, τό Ἐθνικόν Δωδεκανησιακόν Συμβούλιον τοῦ ἐξέφρασεν, ἐγγράφως, τάς θερμάς εὐχαριστίας του καί τοῦ παρεῖχε τήν πληροφορίαν ὅτι ὁ ἀρχισυντάκτης

Συνέχεια εἰς τήν 2αν σελίδα

ΕΚΚΑΘΑΡΙΖΟΝΤΑΙ ΤΑ ΕΡΕΙΠΙΑ ΤΗΣ ΚΩΜΟΠΟΛΕΩΣ ΓΚΕΝΤΙΖ

ΓΚΕΝΤΙΖ, 3 Ἀπριλίου. Ρώυτερ.— Γερμανοί μηχανικοί ἐδήλουν σήμερον, ὅτι ἀναμένουν νά ἐκκαθαρίσουν τά ἐρείπια τῆς κωμοπόλεως Γκεντίζ, τῆς Δυτικῆς Τουρκίας — ἡ ὁποία ἰσοπεδώθη τό Σάββατον ἐκ σεισμοῦ — ἐντός ἕξ ἡμερῶν. Οἱ τεχνικοί τῆς γερμανικῆς ὁμάδος περιθάλψεως (χρησιμοποιοῦντες βαρέα μηχανήματα, μεταφερθέντα ἐκεῖ ἀεροπορικῶς) ἐγκατέστησαν ἤδη μονάδας καθαρισμοῦ τοῦ ὕδατος εἰς τήν κωμόπολιν Ἐμέτ καί τινα γειτονικά χωρία. Οὗτοι συνεργάζονται μετά Βρεττανοῦ ἐμπειρογνώμονος, διά νά ἐπαναληφθῇ ἡ παροχή ὕδατος ὅσον τό δυνατόν ταχύτερον. Ἐν τῷ μεταξύ καί ἄλλα πτώματα ἀνευρέθησαν σήμερον εἰς Γκεντίζ. Οὕτως, ἀνῆλθεν εἰς 1.087 ὁ συνολικός ἀριθμός τῶν φονευθέντων.

ΟΙ ΕΠΙΦΥΛΛΙΔΕΣ ΤΟΥ ΒΗΜΑΤΟΣ

Η ΤΕΧΝΗ ΚΑΙ Η ΑΓΟΡΑ

ΕΝΑΣ Ἄγγλος θεωρητικός τοῦ θεάτρου ἔχει γράψει, πώς ἀπό ὅλες τίς Καλές Τέχνες, τό θέατρο εἶναι τό πιό ἄμεσα ἐξαρτημένο ἀπό τίς ὑλικές συνθῆκες. Θέλει νά πεῖ μέ τοῦτο, ὅτι ἕνα δραματικό ἔργο γράφεται ἐν ὄψει ἑνός ὁρισμένου σκηνικοῦ χώρου, πού δέν εἶναι καθόλου ἀδιάφορος γιά τήν τελείωσή του, δηλαδή γιά τήν συστατική τοῦ ἀποτελέσματος ἑρμηνεία του. Κάτι γραμμένο γιά τό ἀρχαίου ἑλληνικοῦ τύπου θέατρο, πάσχει ἀθεράπευτα ὅταν μεταφερθεῖ σέ θέατρο τοῦ ἰταλικοῦ τύπου, δηλαδή σ' αὐτό πού ἔχει ἐπικρατήσει στόν νεώτερο κόσμο, τό λεγόμενο καί τῆς σκηνῆς μέ προσκήνιο. Κάτι γραμμένο γιά τό δεύτερο, ἀντίστροφα, γίνεται τεχνικῶς ἀδιανόητο σέ θέατρο τοῦ ἀρχαίου τύπου. Κάτι, τέλος, γραμμένο γιά τήν ἐλισαβετιανοῦ τύπου σκηνή, διαστρεβλώνεται στή σύγχρονη, εἴτε αὐτό τό νιώθουμε εἴτε ὄχι.

Τήν παρατήρηση τοῦ Ἄγγλου θεωρητικοῦ, θά μπορούσαμε νά τήν ἐπεκτείνουμε καί σ' ἄλλες πλευρές τοῦ Δραματικοῦ Εἴδους. Σέ μία προπάντων: Στήν ἀξιολογική του ἀποτίμηση. Ἄς ἐξηγηθοῦμε.

Ὅταν στέκομαι μπροστά σ' ἕναν πίνακα τοῦ Γκρέκο ἤ τοῦ Ρέμπραντ (ἐπίτηδες ἐξαιρῶ, γιά τήν ὥρα, τούς μοντέρνους) καί θέλω νά ἐκτιμήσω τήν αἰσθητική ἀξία του, ποτέ δέν θά σκεφθῶ ἄν τό ἔργο αὐτό μπορεῖ ν' ἀρέσει σέ πολλούς ἤ σέ λίγους. Θ' ἀναλύσω μέσα μου τή γενική ἐντύπωση πού μοῦ

ΤΑ ΠΡΑΚΤΙΚΑ ΤΗΣ ΔΙΚΗΣ ΤΗΣ «Δ.Α.» ΕΙΣ ΤΟ ΕΚΤΑΚΤΟΝ ΣΤΡΑΤΟΔΙΚΕΙΟΝ

Συνέχεια ἐκ τῆς 1ης σελίδος

μαι νά εἴπω ὅτι ὡς θεωρητικός τοῦ σοσιαλισμοῦ εἶναι ἐξ ὁρισμοῦ ἀντικομμουνιστής. Πρόκειται περί διακεκριμένου ἐπιστήμονος.

Διά τόν κ. Μαγκάκην δέν ὑπάρχει ἀνάγκη παρουσιάσεως. Εἶναι ἐξ ἴσου γνωστός εἰς τό ἐξωτερικόν. Θά ἦτο δυνατόν, ἐάν τό ἤθελεν, νά καταλάβη ἕδραν εἰς οἱονδήποτε τῶν μεγάλων Πανεπιστημίων τῆς Εὐρώπης ἤ τῆς Ἀμερικῆς. Ἐψηφίσθη δέ παμψηφεί καθηγητής τῆς Νομικῆς Σχολῆς τοῦ Πανεπιστημίου Ἀθηνῶν, δέν ἐπηκολούθησεν ὅμως διορισμός διά λόγους ἀνεξαρτήτους τῆς θελήσεώς του. Πρόκειται περί ἀνδρός μέ ἐξαίρετον ἦθος καί ἀκραιφνοῦς ἰδεολόγου τῆς Δημοκρατίας.

Τούς κατηγορουμένους Μιχαλακέα δέν γνωρίζω προσωπικῶς. Γνωρίζω ὅμως τόν πατέρα, ὁ ὁποῖος ἐμφορεῖται ὑπό ἀντικομμουνιστικῶν φρονημάτων. Οἱ δύο υἱοί του προήχθησαν ἐπί τῶν ἡμερῶν τῆς Ἐπαναστάσεως κατόπιν ἐλέγχου τοῦ φακέλλου των ὑπό τῶν ἁρμοδίων ἀρχῶν. Ἐάν καί ἴχνος ὑποψίας ὑπῆρχε διά τά φρονήματά των, ἀντιλαμβάνεσθε ὅτι θά ἐπεσημαίνετο καί δέν θά ἐπηκολούθει ἡ προαγωγή.

Σ. ΚΑΝΕΛΛΟΠΟΥΛΟΣ (συνήγορος): Ἐξ ὅσων εἴπατε διά τούς κ.κ. Ἰορδανίδην, Πρωτοπαπᾶν καί Μιχαλακέα, σεῖς ὡς ἔγκυρος νομικός, θεωρεῖτε τούτους ἱκανούς νά προκαλέσουν τήν διά βιαίων μέσων ἀνατροπήν τοῦ κοινωνικοῦ καί πολιτειακοῦ συστήματος;

Γ. ΜΑΥΡΟΣ: Ἐπ' οὐδενί λόγω. Ὁ ἀγών των ἀπεσκόπει εἰς τήν ἀποκατάστασιν τῶν δημοκρατικῶν θεσμῶν.

ΚΑΝΕΛΛ.: Διά νά εἶναι μέλη ὀργανώσεως μήπως ἀπεσκόπουν εἰς τήν ἀνατροπήν τοῦ συστήματος καί ἐνεφοροῦντο ὑπό κομμουνιστικῶν πεποιθήσεων;

Γ. ΜΑΥΡΟΣ: Ἀσφαλῶς ὄχι. Ἄλλο ἀνατροπή καθεστῶτος καί ἄλλο ἀποκατάστασις τῶν δημοκρατικῶν θεσμῶν. Ἡ ἀντιμετώπισις τοῦ κομμουνισμοῦ ὡς ὁλοκληρωτικοῦ συστήματος εἶναι ὑποχρέωσις ὅλων τῶν πολιτῶν. Ἡ μέθοδος ὅμως ἀντιμετωπίσεως ἑνός συστήματος ὑπό τό ὁποῖον ζῆ σήμερον τό ἥμισυ τοῦ πληθυσμοῦ τῆς γῆς χρειάζεται περίσκεψιν καί προσοχήν. Πρέπει νά κατεχώμεθα ἀπό τόν φόβον τοῦ κομμουνισμοῦ, ἀλλά νά προφυλασσώμεθα ἀπό τήν φοβίαν τήν ὑστερίαν καί τήν καπηλείαν τοῦ κομμουνιστικοῦ κινδύνου.

ΚΑΝΕΛΛ.: Εἶναι ἱκανοί ἐκ χαρακτῆρος καί πολιτικῶν πεποιθήσεων οἱ κατηγορούμενοι νά προχωρήσουν εἰς τήν ἀνατροπήν τοῦ καθεστῶτος δι' ἔργων;

Γ. ΜΑΥΡΟΣ: Ἐπ' οὐδενί λόγω. Ὁ καθηγητής Μαγκάκης εἶχε πρωτοστατήσει εἰς τήν συνεργασίαν τῶν δύο μεγάλων κομμάτων τῆς χώρας μέ κοινήν συμφωνίαν ἀποφυγῆς πάσης ἀνακινή-

Ὁ πρόεδρος τοῦ Ἐκτάκτου Στρατοδικείου Ἀθηνῶν συνταγματάρχης κ. Ἀτσάλης

σεως πολιτειακοῦ θέματος.

ΚΑΝΕΛΛ.: Αἱ συντελούμεναι εἰς τήν Εὐρώπην πολιτικαί ἀνακατατάξεις ἀποβλέπουν εἰς τήν ἀνατροπήν τῶν κοινωνικῶν καθεστώτων;

Γ. ΜΑΥΡΟΣ: Εἰς τόν εὐρωπαϊκόν χῶρον σημειοῦνται κοσμοϊστορικαί ἐξελίξεις μέ σκοπόν τήν οἰκονομικήν καί πολιτικήν ἕνωσιν τῶν εὐρωπαϊκῶν χωρῶν, ἀπαραίτητον διά τήν ἐπιβίωσίν των. Ἡ ἕνωση αὐτή θεμελιοῦται ἐπί τῶν ἀρχῶν τῆς δημοκρατίας, τοῦ σεβασμοῦ τῶν ἀνθρωπίνων δικαιωμάτων καί τῆς ἀνθρωπίνης ἀξιοπρεπείας.

Ε. ΣΤΕΦΑΝΑΚΗΣ: Ὁ σοσιαλισμός δυτικοῦ τύπου διαφέρει κατά πολύ τῶν λοιπῶν ἀστικῶν κομμάτων;

Γ. ΜΑΥΡΟΣ: Τό σοσιαλιστικόν κίνημα δυτικοῦ τύπου διαχωρίζεται ἀπολύτως μόνον ἀπό τόν κομμουνισμόν διότι βάσις τοῦ σοσιαλισμοῦ εἶναι ἡ Δημοκρατία.

ΣΤΕΦΑΝ.: Ἡ παρεμβατική οἰκονομική πολιτική τῶν ἀστικῶν κομμάτων δέν εἶναι παράλληλος μέ τήν πολιτικήν τῶν σοσιαλιστῶν;

Γ. ΜΑΥΡΟΣ: Βεβαίως. Εἰς πλεῖστα ὅσα σημεῖα ἡ οἰκονομική τῶν ἀστικῶν κομμάτων συμβαδίζει μέ τήν πολιτικήν τῶν σοσιαλιστικῶν.

ΣΤΕΦΑΝ.: Γνωρίζετε ὅτι ὁ κ. Πρωτοπαπᾶς διετέλεσε Πρόεδρος τῆς Σοσιαλιστικῆς Ἑνώσεως τῆς Ἑλλάδος;

Γ. ΜΑΥΡΟΣ: Μάλιστα. Εἶναι ὁ θεωρητικός τοῦ Σοσιαλισμοῦ εἰς τήν Ἑλλάδα, ἀλλά τό κίνημα καθ' ἑαυτόν δέν εἶχε μεγάλην ἀπήχησιν ἐδῶ. Εἶναι περισσότερον γνωστόν εἰς τό ἐξωτερικόν.

ΣΤΕΦ.: Τήν ἀνάλογον θέσιν του εἰς τήν Βρεττανίαν καί Δυτ. Γερμανίαν δέν κατέχουν οἱ κ.κ. Οὐίλσον καί Μπράντ;

Γ. ΜΑΥΡΟΣ: Εἰς τόν κύκλον τῆς ἰδίας πολιτικῆς κεῖται ὁ κ. Πρωτοπαπᾶς.

Ἡ κομμουνιστική συνεργασία

ΣΤΕΦ.: Πῶς ἐξηγεῖτε τό ἐνδιαφέρον τῶν ξένων χωρῶν διά τά ἐν Ἑλλάδι;

Γ. ΜΑΥΡΟΣ: Μετά τόν δεύτερον παγκόσμιον πόλεμον ἡ ἀλληλεξάρτησις τῶν δημοκρατιῶν δυτικοῦ τύπου εἶναι μεγίστη, χάριν αὐτῆς ταύτης τῆς ἐπιβιώσεώς του. Αὐτά τά ὁποῖα συμβαίνουν εἰς τήν χώραν μας δέν εἶναι αὐστηρῶς ἑλληνική ἐσωτερική ὑπόθεσις, ἐνδιαφέ- [illegible]

πρώτας σελίδας τῶν ἐφημερίδων ὅλου τοῦ κόσμου, λόγω τοῦ μεγίστου ἐνδιαφέροντος τῆς κοινῆς γνώμης. Αἱ ἐφημερίδες δέν γράφονται —ὡς λίαν ὀρθῶς ἐλέχθη— ἀπό τούς συντάκτας καί ἐκδότας, ἀλλά ἀπό τούς ἀναγνώστας των.

ΣΤΡΑΤΟΔ.: Ὡμιλήσατε περί φοβίας, ὑστερίας καί καπηλείας τοῦ κομμουνιστικοῦ κινδύνου. Δύναμαι ἐκ τούτου νά συμπεράνω ὅτι ἐσεῖς δέν ἀποκλείεται συνεργασίαν μέ τόν κομμουνισμόν;

Γ. ΜΑΥΡΟΣ: Ὑπῆρξα καί εἶμαι ἐναντίον πάσης συνεργασίας μέ τό κομμουνιστικόν κόμμα. Ἡ παράταξις εἰς τήν ὁποίαν ἀνήκω ἀπέκρουσε τό 1963 τήν ἄνευ ὅρων προσφερθεῖσαν κοινοβουλευτικήν ὑποστήριξιν τῆς ΕΔΑ. Ἐν τούτοις, τόσον εἰς τήν Ἑλλάδα ὅσον καί εἰς ἄλλας εὐρωπαϊκάς χώρας ὑπῆρξαν ὡρισμέναι περιπτώσεις συνεργασιῶν ἀστικῶν κομμάτων μέ τό κομμουνιστικά κόμματα, ἀλλά αἱ συνεργασίαι αὐταί οὐδένα κίνδυνον περιεῖχον, ἀντιθέτως ἐγένοντο διά τήν προστασίαν τῆς τάξεως καί τοῦ κοινωνικοῦ καθεστῶτος. Ἀνάγονται δέ εἰς πολιτικήν τακτικήν. Ἔτσι πρέπει νά ἐξηγηθῆ ἡ μετά τό Σύμφωνον τοῦ Λιβάνου συμμετοχή εἰς τήν ὑπό τόν Γεώργιον Παπανδρέου Κυβέρνησιν Ἐθνικῆς Ἑνότητος δύο κομμουνιστῶν ὑπουργῶν. Τό ἴδιον συνέβη εἰς τήν Γαλλίαν καί τήν Ἰταλίαν, ὅπου τῶν πρώτων μεταπολεμικῶν κυβερνήσεων μετέσχον καί οἱ ἀρχηγοί τῶν κομμουνιστικῶν κομμάτων. Εἰς τόν Λίβανον, τό Κ.Κ.Ε. ἐπαγιδεύθη, διότι εἰσελθόν εἰς τήν Κυβέρνησιν ἐπέτρεψεν εἰς αὐτήν νά ἐγκαταστήση προγεφύρωμα εἰς τόν ὑπό τοῦ ΕΑΜ κατεχόμενον ἑλληνικόν χῶρον.

Ὁ 509

ΠΑΠΑΣΠΥΡΟΥ: Τί ἀπεκομίσατε ἀπό τάς προσωπικάς ἐπαφάς μέ τόν κ. Γ. Μαγκάκην;

Γ. ΜΑΥΡΟΣ: Συνεζητήσαμε τόν τρόπον ἐξόδου τῆς χώρας ἀπό τό πολιτικόν ἀδιέξοδον. Διότι ἡ δικτατορία δέν ἔχει διέξοδον. Καί κατελήξαμεν ὅτι ἐπιβάλλεται ἡ συνεργασία τοῦ πολιτικοῦ κόσμου καί τοῦ Βασιλέως.

ΠΑΠΑΣΠΥΡΟΥ: Ὁ Νόμος 509 ἐψηφίσθη ὑπό τῆς Βουλῆς εἰσηγήσει Κυβερνήσεως τῆς ὁποίας εἴσασθε μέλος. Ὁ Νόμος ἀποβλέπει εἰς τήν προστασίαν τῆς Κυβερνήσεως ἤ τοῦ καθεστῶτος;

Γ. ΜΑΥΡΟΣ: Διά τήν ἀκρίβειαν δέν μετεῖχον τήν ἐποχήν ἐκείνην τῆς Κυβερνήσεως πού ἐψήφισεν τόν Ν. 509. Ἀνῆκον ὅμως εἰς τήν πλειοψηφίαν, ἡ ὁποία τόν ἐκύρωσεν. Ὁ Νόμος ἐκεῖνος ἀπέβλεπεν εἰς τήν προστασίαν τοῦ κοινωνικοῦ καθεστῶτος ἀπό τούς ἐκτάκτους κινδύνους πού ἀντιμετώπιζεν τότε. Ἀφεώρα τό καθεστώς καί οὐχί τήν Κυβέρνησιν. Προσωπικῶς ἀπορῶ πού ἐξακολουθεῖ νά ἰσχύη ὁ Νόμος 509 σήμερον!

ΒΑΣ. ΕΠΙΤΡ.: Καί ὅμως, ὅταν τό θέμα τῆς καταργήσεως τοῦ Ν. 509)1947 ἦλθεν εἰς τήν Βουλήν, κατεψηφίσθη.

Γ. ΜΑΥΡΟΣ: Μάλιστα. Ἀλλά ἐφρόνουν καί τότε καί φρονῶ καί σήμερον ὅτι ἡ ἰσχύουσα νομοθεσία εἶναι ἱκανή νά προστατεύση τήν ἔννομον τάξιν ἔναντι οἱουδήποτε κινδύνου χωρίς νά ἔχη ἀνάγκην ἐκτάκτων μέτρων. Ἡ Δημοκρατία εἶναι πάνοπλος. Δέν ἔχει ἀνάγκην τοιούτων μέτρων προστασίας. Ὁ Κομμουνισμός εἶναι μέγα καί ἐπικίνδυνον ἰδεολογικόν κίνημα. Ἡ ἀποτελεσματική του ἀντιμετώπισις ἠμπορεῖ νά γίνη μόνον διά τῆς δημοκρατικῆς ἰδεολογίας καί διαδικασίας.

ΒΑΣ. ΕΠΙΤΡ.: Πότε ὁ Κομμουνισμός ὑπῆρξεν ἰσχυρότερος. Τό 1929 ἤ τό 1947;

Γ. ΜΑΥΡΟΣ: Βεβαίως μετά τό 1947. Ἀλλά τοῦτο δέν εἶναι λόγος πού νά δικαιολογῆ τήν κατάργησιν τῆς Δημοκρατίας. Μετά τό 1947 ἀντιμετωπίσαμεν τόν Κομμουνισμόν ἐνόπλως. Ἦτο τότε πανίσχυρος. Εἶχαν φθάσει οἱ ἀντάρται εἰς τήν Πάρνηθα. Καί ἐν τούτοις ἡ κομμουνιστική ἀνταρσία ἀντιμετωπίσθη ἐπιτυχῶς ὑπό Κυβερνήσεως Ἐθνικῆς Ἑνώσεως καί μέ τήν Βουλήν συνεδριάζουσα. Μετά τήν συντριβήν τῆς ἀνταρσίας ὁ μηχανισμός τοῦ Κ.Κ.Ε. ἔπαυσε νά ὑφίσταται καί πᾶσα κίνησίς του ἐτέλει ὑπό τήν ἄμεσον παρακολούθησιν καί ἐπαγρύπνησιν εἰδικῶν ὑπηρεσιῶν τάς ὁποίας ἵδρυσαν κοινοβουλευτικαί Κυβερνήσεις. Καί μόνον τό γεγονός ὅτι ὀλίγας ὥρας μετά τήν ἐπανάστασιν τῆς 21ης Ἀπριλίου εἶχεν ἐξ ὁλοκλήρου ἐξαρθρωθῆ τό Κ.Κ.Ε., ὥστε ὅλαι αἱ ἔρευναι δέν ἀπέδωσαν παρά ἕνα φορτηγόν αὐτοκίνητον μέ γραφειοκρατικόν ὑλικόν τῆς Ε.Δ.Α.

ΒΑΣ. ΕΠΙΤΡ.: Καί ὅμως, τό 1958 ἡ Ε.Δ.Α. ἦλθεν δεύτερον κόμμα, πρό τοῦ κόμματος τῶν Φιλελευθέρων.

Γ. ΜΑΥΡΟΣ: Τό θέμα τοῦτο ἔχει πολιτικῶς ἐξαντληθῆ. Αἱ δοθεῖσαι ψῆφοι εἰς τήν Ε.Δ.Α. ἦσαν ψῆφοι διαμαρτυρίας πολιτῶν δι' ὡρισμένας αὐθαιρεσίας. Δέν ἦσαν ψῆφοι Κομμουνιστῶν. Ἀκολουθοῦν ὅμως, αἱ ἐκλογαί 1963 καί 1964 ὅπου τό ποσοστόν τῶν ψήφων τῆς ΕΔΑ κατέπεσεν ἀπό 27% εἰς 14% καί 11%.

ΒΑΣ. ΕΠΙΤΡΟΠΟΣ: Ὁ κομμουνιστικός κίνδυνος πρέπει νά ἀντιμετωπίζεται ἑκάστοτε βάσει ὑφισταμένων κινδύνων ὡς ἔπραξε καί ἡ κυβέρνησις τοῦ 1929.

Γ. ΜΑΥΡΟΣ: Ὁ κ. Βασ. Ἐπίτροπος εὑρίσκεται εἰς δεινήν πλάνην ἄν συγχέη τό 1929 καί τό 1970. Τότε ὁ κομμουνισμός δέν εἶχεν τήν σημερινήν δύναμιν. Ἀρκεῖ νά ὑπομνησθῆ ὅτι μέχρι καί τοῦ 1933 ἡ Σοβιετική Ἕνωσις δέν ἀνεγνωρίζετο ἀπό τάς Ἡνωμένας Πολιτείας —τό πρῶτον ἐπί Ροῦζβελτ ἀντηλλάγησαν πρεσβευταί μεταξύ τῶν δύο χωρῶν. Σήμερον εἶναι τελείως διάφορος ἡ θέσις τοῦ διεθνοῦς κομμουνισμοῦ καί συνεπῶς ἡ ἀντιμετώπισίς του πολύ δυσχερεστέρα ἀπό τό 1929. Ὅπως εἶπον, μόνον μέ τήν κοινήν νομοθεσίαν καί δημοκρατικάς μεθόδους ἀντιμετωπίζομεν αὐτόν τόν κίνδυνον.

Μετά τόν Β' Παγκόσμιον Πόλεμον ἡ δύναμις τῶν Ἐνόπλων Δυνάμεων τῶν χωρῶν - μελῶν ΝΑΤΟ εἶναι μεγάλη καί εὑρίσκεται εἰς κατάστασιν ἑτοιμότητος πρός ἀντιμετώπισιν αἰφνιδιαστικῆς ἐπιθέσεως. Εἶναι κατ' ἐξοχήν ἐπικίνδυνον οἱ διοικοῦντες τάς Ἐνόπλους Δυνάμεις ἤ τμῆμα αὐτῶν κατά τήν ἰδικήν των ἐκτίμησιν νά ἀποφασίζουν τήν κατάλυσιν τῶν δημοκρατικῶν ἐλευθεριῶν διά τήν προστασίαν τοῦ ἔθνους ἐκ τοῦ κομμουνισμοῦ. Ἡ δημοκρατία διαθέτει δρακόντεια μέσα διά τήν προστασίαν τοῦ κινδύνου αὐτοῦ, μέχρι ἀναστολῆς τῶν ἀτομικῶν δικαιωμάτων, τῆς ἐπιβολῆς στρατιωτικοῦ νόμου κ.λ.π. ἀλλά ἡ κρίσις πότε συντρέχουν αἱ προϋποθέσεις αὐταί δέν εἶναι δυνατόν νά ἀνήκη εἰς διοικητάς στρατιωτικῶν μονάδων, οἱ ὁποῖοι ἐν ὄψει τοῦ περιωρισμένου πληροφοριῶν των δέν δύνανται νά ἔχουν ἀπόλυτον καί ἀντικειμενικήν πληροφόρησιν. Ἡ κρίσις ἀνήκει στά ἁρμόδια ὄργανα τῆς πολιτείας, τά Ἐπιτελεῖα τῶν Ἐνόπλων Δυνάμεων, τήν κυβέρνησιν, τόν Βασιλέα, τήν Βουλήν.

ΒΑΣ. ΕΠΙΤΡ.: Ἡ δικτατορία τοῦ 1936—1940 εἶχεν ἐπιτύχει τήν πλήρη ἐκμηδένισιν τοῦ κομμουνισμοῦ.

Γ. ΜΑΥΡΟΣ: Εἶναι γνωστόν ὅτι αἱ δικτατορίαι [illegible] τόν κομμουνισμόν, ἀπόδειξις ἡ Ἰταλία, ἡ ὁποία μετά τόν φασισμόν, ἔχει τό ἰσχυρότερον Κ.Κ. τῆς Εὐρώπης.

ΠΑΠΑΣΠΥΡΟΥ: Ἐξηρθρώθη ὁ κομμουνισμός διά τῆς δικτατορίας 1936—1940;

Γ. ΜΑΥΡΟΣ: Ἐάν εἶχεν πράγματι ἐξαρθρωθῆ δέν θά ἦτο εἰς θέσιν νά διαπράξη ὅσα διέπραξεν μεταγενεστέρως.

Μία σύλληψη

ΣΤΡΑΤΟΔΙΚΗΣ: Ἐάν ὑπάρχει σήμερον στιγνή δικτατορία, πῶς ἐπετύχατε καί συνομιλήσατε ἐπί πολιτικοῦ περιεχομένου μετά τοῦ κ. Μαγκάκη καί ἄλλων; σᾶς πείραξε κανείς;

Γ. ΜΑΥΡΟΣ: Ἀπό μίαν συνάντησιν μέ τόν κ. Μαγκάκην δέν εἶναι δυνατόν βεβαίως νά συναχθῆ ὅτι δέν ὑπάρχει δικτατορία εἰς τήν χώραν, ἄν θέλετε ἰδού μία προσωπική μου περίπτωσις: τήν 1.5.1968 περί ὥραν 3ην πρωϊνήν εἰσέβαλον ἀστυνομικοί εἰς τήν οἰκίαν μου καί ἀφοῦ μέ ἔθεσαν ὑπό κατ' οἶκον κράτησιν ἐν ἀρχῇ, ἐν συνεχείᾳ μέ ἐφυλάκισαν ἐπί 4μηνον καί ἀκολούθως μέ ἔστειλαν ἐξορίαν. Καί σήμερον ἀκόμη, δέν γνωρίζω διά τινα λόγον συνελήφθην, οὔτε ποῖος ἀνέλαβεν ἐπωνύμως τήν εὐθύνην τῆς συλλήψεώς μου. Κανένα ἔγγραφον δέν μοῦ ἐκοινοποιήθη κατά τήν σύλληψίν μου. Καί διερωτῶμαι πάντοτε διατί αὐταί αἱ ἐπιχειρήσεις γίνονται κατά κανόνα τήν 3ην πρωϊνήν καί οὐχί τήν 8ην πρωϊνήν ἤ 10ην ἑσπερινήν;

ΣΤΡΑΤΟΔ.: Αὐτά πού λέτε ἀνάγονται εἰς παλαιότερον χρόνον.

Γ. ΜΑΥΡΟΣ: Καί τότε πῶς δύναται νά λεχθῆ ὅτι δέν ὑπάρχει δικτατορία;

> Τά πρακτικά γράφουν οἱ:
> ΝΙΚ. ΚΑΚΑΟΥΝΑΚΗΣ
> ΕΡ. ΜΠΑΡΤΖΙΝΟΠΟΥΛΟΣ
> ΠΑΝ. ΛΟΥΚΑΚΟΣ

ΠΑΠΑΣΠΥΡΟΥ: Ἐνθυμεῖσθε ὅτι προέβημεν ἐκ τῶν φυλακῶν εἰς καταγγελίαν πρός τόν Εἰσαγγελέα τοῦ Ἀρείου Πάγου διά νά πληροφορηθῶμεν διατί μᾶς φυλακίζουν;

ΒΑΣ. ΕΠΙΤΡΟΠΟΣ: Εἶναι ἐκτός θέματος....

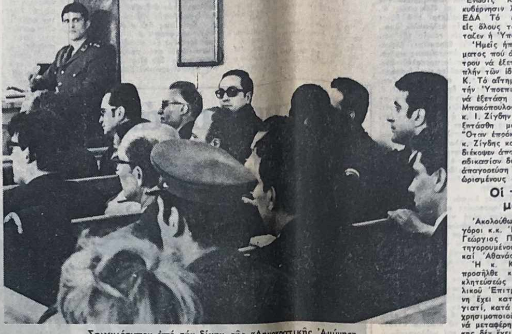

Στιγμιότυπον ἀπό τήν δίκην τῆς «Δημοκρατικῆς Ἀμύνης»

ΠΡΟΕΔΡΟΣ: Παρακαλῶ κύριε Ἐπίτριπε! Καί στρεφόμενος πρός τόν μάρτυρα:

— Μήν ἀπαντᾶτε κύριε μάρτυς.

ΠΑΠΑΣΠΥΡΟΥ: Ἡ ἐπιδίωξις τῆς ἀποκαταστάσεως τοῦ σεβασμοῦ τῶν ἀνθρωπίνων δικαιωμάτων εἶναι δυνατόν νά συσχετισθῆ μέ τήν ἀνατροπήν τοῦ καθεστῶτος;

Γ. ΜΑΥΡΟΣ: Βεβαίως ὄχι. Καί εἶναι παρήγορον, ὁμολογῶ, ὅτι τοῦ ἀγῶνος διά τήν ἀποκατάστασιν τῶν δημοκρατικῶν θεσμῶν ἡγοῦνται ἐκπρόσωποι καί τῆς πνευματικῆς ἡγεσίας τῆς χώρας, ὡς καθηγηταί Πανεπιστημίων, ἀντιστράτηγοι, δικασταί, μηχανικοί, δικηγόροι κ.λ.π. Τοῦτο ἔχει ἰδιαιτέραν σημασίαν ἐξ ἀπόψεως ὅτι δέν εἶναι δυνατόν οὔτε καί ἐθνικῶς συμφέρον νά ἀποτελῆ ἡ προάσπισις τοῦ θεσμοῦ τῆς δημοκρατίας μονοπώλιον τῶν κομμουνιστῶν. Ὁ ἀγών διά τήν ἐλευθερίαν δημιουργεῖ πάθος συλλογικόν καί ἀτομικόν. Τό πρῶτον ὠθήγησεν τούς λαούς τῶν Δυτικῶν δημοκρατιῶν εἰς τούς συνασπισμούς τῶν δύο παγκοσμίων πολέμων, τό μεγαλεῖον τῶν ὁποίων ἐγράφη μέ τό αἷμα 30 ἑκ. νεκρῶν. Τό δεύτερον εἶναι ἐκεῖνο πού ὠθήγησεν τούς κατηγορουμένους εἰς τό ἑδώλιον.

Εἰς τό σημεῖον αὐτό ὁ Πρόεδρος διατάσσει τήν ἐπί 10λεπτον διακοπήν τῆς συνεδριάσεως.

Ἐπαναληφθείσης τῆς συνεδριάσεως ὑπέβαλεν ἐρώτησιν πρός τόν μάρτυρα ὁ κατηγορούμενος καθηγητής κ. Γ. Μαγκάκης.

Γ. ΜΑΓΚΑΚΗΣ: Γνωρίζετε, κύριε μάρτυς, ἄν ὁ ἀείμνηστος Νικόλαος Μπακόπουλος μοῦ εἶχεν ζητήσει νά φροντίσω ὅπως κληθοῦν καί ἐκπρόσωποι τῆς Ἑνώσεως Κέντρου καί καταθέσουν ἐνώπιον τῆς Ὑποεπιτροπῆς Ἀνθρωπίνων Δικαιωμάτων τοῦ Συμβουλίου τῆς Εὐρώπης; καί ὅτι πρός τόν σκοπόν τοῦτον συνηντήθην μετά τοῦ κ. Σημίτη διά νά ζητήση τοῦτο ἀπό πρεσβευτάς τινάς Δυτικῶν χωρῶν, ἐκεῖνοι τῶν ὁποίων μετεῖχον τῆς Ὑποεπιτροπῆς;

Γ. ΜΑΥΡΟΣ: Γνωρίζω καλῶς τό θέμα διότι εἶχον προσωπικῶς ἀναμιχθῆ εἰς αὐτό. Ἡ κυβερνητική ἄποψις ἐπί τῆς ὑπάρξεως κομμουνιστικοῦ κινδύνου δικαιολογοῦντος τήν κατάλυσιν τῆς δημοκρατίας ἐθεμελιοῦτο ἐπί τῆς ὑποθέσεως ὅτι ἡ Ἕνωσις Κέντρου θά ἐσχημάτιζεν κυβέρνησιν λαϊκοῦ μετώπου μέ τήν ΕΔΑ. Τό ἐρώτημα τοῦτο ἐτίθετο εἰς ὅλους τούς μάρτυρες πού ἐξήταζεν ἡ Ὑποεπιτροπή.

Ἡμεῖς ἠπορήσαμεν πῶς ἐπί θέματος πού ἀφορᾶ τήν Ἕνωσιν Κέντρου νά ἐξετάζωνται ὅλοι οἱ ἄλλοι πλήν τῶν ἰδίων τῶν μελῶν τῆς Ε.Κ. Τό αἴτημα ἐγένετο δεκτόν ἀπό τήν Ὑποεπιτροπήν καί ἐπρόκειτο νά ἐξετάση τόν ἀείμνηστον Νικ. Μπακόπουλον, τόν συνάδελφόν μου κ. Ι. Ζίγδην καί ἐμένα. Τελικῶς, ἐξητάσθη μόνον ὁ Μπακόπουλος. Ὅταν ἐπρόκειτο νά ἐξετασθῶμεν ὁ κ. Ζίγδης καί ἐγώ, ἡ Ὑποεπιτροπή διέκοψεν ἀποτόμως τήν σχετικήν διαδικασίαν διότι ἡ κυβέρνησις εἶχεν ἀπαγορεύση τήν ἐπίσκεψίν της εἰς ὡρισμένους τόπους.

Οἱ τελευταῖοι μάρτυρες

Ἀκολούθως κατέθεσαν οἱ δικηγόροι κ.κ. Ἰωάννης Σαμπαλῆς καί Γεώργιος Παρίσος, διά τούς κατηγορουμένους ἀδελφούς Ἀντώνιον καί Ἀθανάσιον Μιχαλακέαν.

Ἡ κ. Κωνσταντίνα Κουδούνη προσῆλθε καί κατέθεσε κατόπιν κλητεύσεώς της ὑπό τοῦ κ. Βασιλικοῦ Ἐπιτρόπου. Τῆς κ. Κουδούνη ἔχει κατασχεθῆ τό αὐτοκίνητο γιατί, κατά τό κατηγορητήριο, τό χρησιμοποιοῦσε ὁ Κουβελάκης γιά νά μεταφέρη βόμβες. (Ὁ Κουβελάκης δέν ἔχει συλληφθῆ).

Β. ΕΠΙΤΡ.: Πότε ἀγοράσατε τό αὐτοκίνητο;

ΜΑΡΤ.: Τό 1964.

Β. ΕΠΙΤΡ.: Ποιός τό χρησιμοποιοῦσε;

ΜΑΡΤ.: Ἡ κόρη μου.

Β. ΕΠΙΤΡ.: Γνωρίζετε ἄν ἡ κόρη σας καί ὁ Κουβελάκης συνάντησαν ἕνα ξένο καθηγητή;

ΜΑΡΤ.: Δέν τό γνωρίζω. Εἶχα διακόψει σχέσεις μέ τήν κόρη μου.

Ἐν συνεχείᾳ κατέθεσε ὁ κ. Δαρβανός, μάρτυρας ὑπερασπίσεως τοῦ κ. Παπαζήση, ὁ ὁποῖος εἶπε ὅτι πῆγε ἐκδρομή μέ τό κόττερο τοῦ κ. Παπαζήση καί χάλασε. Παρέμεινε στήν Κύθνο ἕνα μῆνα μέχρι νά ἐπισκευασθῆ ἡ μηχανή του.

Καί ὁ ἑπόμενος μάρτυρας Ἰωάννης Σταυρόπουλος κατέθεσε γιά τόν κ. Παπαζήση:

«Γνωρίζω, εἶπε, ἀπό μικρό παιδί τόν Παπαζήση. Ποτέ δέν εἶχε ἀριστερές τάσεις, ἦταν ἄνθρωπος ἐθνικῶν προσανατολισμῶν. Γιά τό κόττερο πού λένε, εἶναι στήν πραγματικότητα καΐκι».

ΠΡΟΕΔΡ.: Δέν πρόκειται νά τό ἀγοράση κανένας.

ΜΑΡΤ.: Καί φυσικά, ἀλλά ἄκουσα ὅτι πῆγε μέχρι τήν Ἰταλία. Πολλές φορές μοῦ εἶπαν νά πάω ἐκδρομή, ἀλλά φοβήθηκα καί δέν πῆγα.

Ὁ κ. Γεώργιος Παπούλιας, μάρτυρας ὑπερασπίσεως τοῦ κ. Παπαζήση, ἐτόνισε:

«Συγκατοικοῦμε μέ τόν Παπαζήση. Τόν Μάιο τοῦ 1969 μοῦ εἶπε ὅτι θέλει νά ἀγοράση ἕνα σκάφος καί μέ παρεκάλεσε, ἐπειδή εἶμαι μαραγκός, νά τό δῶ καί νά τοῦ πῶ τήν γνώμη μου. Τοῦ εἶπα νά μή τό ἀγοράση, γιατί ἦταν κακῆς ποιότητος. Αὐτός ἐπέμενε, γιατί νόμιζε ὅτι ἦταν εὐκαιρία.

ΠΡΟΕΔΡ.: Τί βάθος ἔχει ἡ καρίνα του;

ΜΑΡΤ.: Θά πρέπει νά εἶχε βάθος 20 πόντους.

ΠΡΟΕΔΡ.: Τό κατάρτι;

ΜΑΡΤ.: Νομίζω ὅτι εἶχε ὕψος 9 μέ 10 μέτρα.

ΑΡΓΥΡΟΠΟΥΛΟΣ (συν. ὑπερ.): Πότε καθελκύσθη τό σκάφος;

ΜΑΡΤ.: Στίς 15 Ἰουλίου 1969.

ΣΥΝΗΓ.: Πόσο τό ἀγόρασε;

ΜΑΡΤ.: Νομίζω 80.000 δρχ. Λόγω δέ καί τῆς μικρῆς του τιμῆς κατάλαβα ὅτι δέν εἶναι καλό.

ΥΠΕΡ.: Θά μποροῦσε ποτέ αὐτό τό σκάφος νά ταξιδεύση μέχρι τήν Ἰταλία;

ΜΑΡΤ.: Ἀδύνατον. Τί συζητᾶμε;

Ὁ μάρτυρας κ. Κωνσταντῖνος Κλήμης, μάρτυρας ὑπερασπίσεως τοῦ κ. Καπαγέρωφ, ἐτόνισε ὅτι ὁ κατηγορούμενος διακρίνεται γιά τό ἦθος του καί γιά τήν τιμιότητά του. Γιά τά φρονήματά του εἶπε: «Εἶμαι ἀπολύτως βέβαιος ὅτι εἶναι ἐθνικόφρων. Ἄν δέν ἤμουνα τόσο βέβαιος, δέν θά κατέθετα σήμερα».

Μετά τόν μάρτυρα, τό δικαστήριο διέκοψε γιά 20 λεπτά καί μέ τήν ἐπανάληψη τῆς διαδικασίας, ὁ πρόεδρος ἀνεκοίνωσε ὅτι διακόπτεται ἡ δίκη, λόγω κοπώσεως τῶν παραγόντων της καί ὅτι θά ἐπαναληφθῆ ἡ συνεδρίαση τήν Κυριακή, 8.30 π.μ.

404/2 ΚΟ

ὁ πρωταγωνιστής τῶν μεγάλων ἔργων

Ἡ LARCO Α.Ε., μέ τό συγκρότημα ἐργοστασίων καί μεταλλεῖα νικελίου στή Λάρυμνα, εἶναι ἡ πρώτη ἐξαγωγική μονάς τῆς χώρας.
Ἡ συμβολή της στήν ἐθνική οἰκονομία εἶναι σημαντική, προβλέπεται δέ ὅτι στά ἑπόμενα τρία χρόνια ἡ παραγωγή της θά ὑπερδιπλασιασθῆ.
Ἡ LARCO χρησιμοποιεῖ ὀχήματα Μερσεντές. Γιατί;
Βέβαια, φορτηγά 38 τόννων δέν ἀγοράζονται ἀπό τίς διαφημίσεις.
Ἡ ἐκλογή τῆς LARCO βασίστηκε σέ σοβαρή μελέτη τῶν παραγόντων τιμή - ἀπόδοσις - ἀντοχή - οἰκονομικότης.
Καί τό ἀποτέλεσμα φαίνεται ὅτι ἦταν εὐνοϊκό γιά τήν Μερσεντές.
Ἄλλωστε, στό ἴδιο συμπέρασμα ἔχουν καταλήξει πρίν ἀπό τήν LARCO ἀρκετές ἄλλες ἐπιχειρήσεις πρώτου μεγέθους.
Γι' αὐτό λέμε ὅτι τά MERCEDES BENZ πρωταγωνιστοῦν στά μεγάλα ἔργα.
Μέ τή «μεταφορική» ἔννοια, φυσικά...

Μ.Κ. ΦΩΣΤΗΡΟΠΟΥΛΟΣ Α.Ε. • ΒΙΑΜΑΞ Α.Ε.

ΣΕ ΟΛΗ ΤΗΝ ΕΛΛΑΔΑ

Ματιές στόν Κόσμο

Κράνη μοτοσυκλεττιστῶν διά γυναῖκας, διακοσμημένα κατά τρόπον ὥστε νά δίδουν ἐντύπωσιν κανονικοῦ καπέλλου. Τά κράνη αὐτά περιελαμβάνοντο εἰς τήν συλλογήν ἐαρινῶν καπέλλων πού ἐπεδείχθη πρό ἡμερῶν εἰς οἶκον μόδας τοῦ Λονδίνου

ΕΛΕΓΧΟΣ ΤΩΝ ΓΕΝΝΗΣΕΩΝ ΚΑΙ ΕΙΣ ΤΗΝ ΑΙΓΥΠΤΟΝ

Λόγω τοῦ δημογραφικοῦ προβλήματος, τό ὁποῖον ἔχει προσλάβει εἰς τήν Ἡνωμένην Ἀραβικήν Δημοκρατίαν καταστροφικάς διαστάσεις, ἡ Αἰγυπτιακή Ἐθνοσυνέλευσις θά ὑποχρεωθῆ νά λάβη θέσιν, διά πρώτην φοράν εἰς τήν ἱστορίαν της, ἐπί τοῦ προβλήματος τοῦ περιορισμοῦ τῶν γεννήσεων. Γεγονός ἄνευ προηγουμένου διά μίαν Ἰσλαμικήν χώραν τό ἐνδεχόμενον μιᾶς ἐκστρατείας προπαγανδιστικοῦ χαρακτῆρος ὑπέρ τῆς στειρώσεως, ἐξητάσθη ὑπό εἰδικῆς ἐπιτροπῆς τῆς Ἐθνοσυνελεύσεως. Ἐννοεῖται ὅτι ἤρχισαν ἐκδηλούμεναι ζωηραί ἀντιδράσεις κατά τῆς κινήσεως αὐτῆς, ἰδίᾳ ἐκ μέρους τοῦ προεδρείου τοῦ «Ἐθνικοῦ Ὀργανισμοῦ Οἰκογενειακοῦ Προγραμματισμοῦ». Αἱ ἀντιρρήσεις ἔχουν κυρίως θρησκευτικόν χαρακτῆρα.

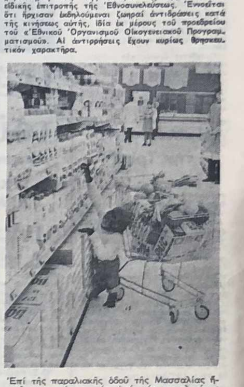

Ἐπί τῆς παραλιακῆς ὁδοῦ τῆς Μασσαλίας ἤνοιξε προσφάτως μία ἀπό τάς μεγαλυτέρας «σουπερμάρκετ» τῆς Γαλλίας ἐπί οἰκοπέδου ἐκτάσεως 33.000 τετραγωνικῶν μέτρων. Ἀρκεῖ νά σημειωθῆ ὅτι ἡ «ὑπεραγορά» διαθέτει χῶρον διά τήν στάθμευσιν 400 αὐτοκινήτων. Κατά τά ἐγκαίνια τοῦ συγχρόνου ὑπερκαταστήματος, ἡ διεύθυνσις ἐπεφύλαξεν εἰς τό κοινόν μίαν ἀσυνήθη ἀτραξιόν: Ἐπεστράτευσε τόν μικρόν αὐτόν πανέξυπνον γορίλλα τοῦ Ζωολογικοῦ Κήπου τῆς Μασσαλίας, διά νά ὑποδείξη εἰς τούς πελάτας πῶς νά ψωνίζουν...

Η ΒΙΕΝΝΗ ΘΑ ΑΠΟΚΤΗΣΗ ΛΟΝΔΡΕΖΙΚΑ ΤΑΞΙ;

Ὅσοι ἔχουν ἐπισκεφθῆ τό Λονδῖνον θά ἐνθυμοῦνται ἀσφαλῶς τά μαῦρα στενά καί ὑψηλά ταξί τῆς ἀγγλικῆς πρωτευούσης. Ἐκ πρώτης ὄψεως δίδουν τήν ἐντύπωσιν προπολεμικῶν αὐτοκινήτων. Καί δικαίως θά ἠδύνατο νά νομίζη κανείς ὅτι εἶναι πράγματι προπολεμικά. Διότι ἐξωτερικῶς τουλάχιστον τό μοντέλλο τῶν ταξί δέν ἔχει ἀλλάξει σχεδόν καθόλου ἐδῶ καί πολλάς δεκαετίας. Οἱ ἐπαγγελματίαι δέν ἀναζητοῦν ἀεροδυναμικάς γραμμάς ἀλλά ἕνα δοκιμασμένον αὐτοκίνητον πού νά ἀντέχη εἰς τήν συνεχῆ λειτουργίαν, νά εἶναι οἰκονομικόν, εὐέλικτον καί νά διακρίνεται μεταξύ τῶν χιλιάδων ὀχημάτων πού κυκλοφοροῦν εἰς τούς δρόμους. Τό λονδρέζικο ταξί μολονότι «πολύ συντηρητικόν» συγκεντρώνει τά προσόντα αὐτά. Ἐν τούτοις καμμία ἀπό τάς ἀρετάς αὐτάς δέν εἵλκυσε τό ἐνδιαφέρον τῶν ταξιτζήδων τῆς Βιέννης διά τήν ἀγοράν παρομοίων αὐτοκινήτων. Ἐκεῖνο πού τούς ἔστρεψε πρός τό λονδρέζικο ταξί ἦταν τό κρύσταλλο πού ὑπάρχει ἀνάμεσα στόν ἐπιβάτη καί τόν ὁδηγό. Οἱ ἐπαγγελματίες ὁδηγοί τῆς Βιέννης εἶναι ἀνάστατοι ἀπό τά αὐξανόμενα τελευταίως ἐπεισόδια ληστείας εἰς βάρος των. Καί πιστεύουν ὅτι ἕνα ἀλεξίσφαιρο κρύσταλλο ἀνάμεσα στόν ὁδηγό καί τόν ἐπιβάτη εἶναι μιά ἀρκετά ἀποτελεσματική προστασία. Ἀπό τήν στιγμή πού ἡ «Μπρίτις Λέϋλαντ» — ἡ ἑταιρεία πού κατασκευάζει τά ταξί — ἐκάλεσε μίαν ἀντιπροσωπείαν Βιεννέζων ἐπαγγελματιῶν νά δοῦν καί νά ὁδηγήσουν τά λονδρέζικα ταξί, ἡ «Νταίμλερ Μπένζ» ἀντέδρασε καί ἤρχισε ἕνα εἶδος ψυχροῦ πολέμου. Ἡ γερμανική ἑταιρεία ἀντεπετέθη καί ἐχαρακτήρισε τά ἀγγλικά ταξί σάν ἀναχρονιστικά καί πολύ ἀργοκίνητα. (Τά περισσότερα κινοῦνται μέ πετρέλαιο). Ἡ Μπρίτις Λέϋλαντ πάλι ὑπεγράμμισε τά πλεονεκτήματά των (παίρνουν πλήρη στροφή σ. 8 μόνο μέτρα) καί ὑπενθύμισεν ὅτι τά αὐτοκίνητά της εἶναι ἀρκετά ὑψηλά, ὥστε νά δύναται νά κάθεται εἰς τό πίσω κάθισμα ἕνας τζέντλμαν μέ ψηλό καπέλλο... Κριταί στήν μάχη θά εἶναι τελικά οἱ ταξιτζῆδες τῆς Βιέννης. Αὐτοί θ' ἀποφασίσουν ἄν θά δώσουν στήν «πρωτεύουσα τοῦ βάλς» κάτι ἀπό τήν ὁμίχλην τοῦ Λονδίνου.

Η ΟΣΦΡΗΣΙΣ ΤΩΝ ΤΡΩΚΤΙΚΩΝ

Ἕνας τρόπος διά νά ἀπαλλαγῶμεν ἀπό τά τρωκτικά εἶναι νά ἐξουδετερώσωμεν τήν ὄσφρησιν τῶν ἀρσενικῶν. Οἱ Ἀμερικανοί ἐπιστήμονες διεπίστωσαν πράγματι ὅτι οἱ ἀρσενικοί ποντικοί ἀφ' ἧς στιγμῆς ἀπολέσουν τήν αἴσθησιν τῆς ὀσφρήσεως δέν πλησιάζουν τούς θηλυκούς μέ σκοπόν τήν ἀναπαραγωγήν τοῦ εἴδους. Ἀκόμη καί εἰς περίπτωσιν πού θά προεκαλοῦντο πρός τοῦτο ἀπό τούς θηλυκούς δέν θά ἀντέδρων. Ὅπως ἐξήγησεν ὁ δρ Οὐάλτερ Χόουαρντ τοῦ πανεπιστημίου τῆς Καλιφόρνια, ἡ ὄσφρησις εἰς τούς ποντικούς καί γενικῶς εἰς τά τρωκτικά ἀποτελεῖ ἕναν ἐκ τῶν πλέον βασικῶν παραγόντων τῆς ἀναπαραγωγῆς των. Οἱ ἀρσενικοί ποντικοί ἔχουν ἰδιάζουσαν ὀσμήν ἡ ὁποία ἕλκυει τούς θηλυκούς καί οἱ τελευταῖοι ἔχουν τήν ἰδικήν των ὀσμήν, ἡ ὁποία προκαλεῖ τούς ἀρσενικούς. Τώρα, εἰς τάς Ἡνωμένας Πολιτείας καταβάλλεται προσπάθεια νά τελειοποιηθῆ μία οὐσία, ἡ ὁποία θά ἀφαιρῆ ὁριστικά τήν ὄσφρησιν τῶν ποντικῶν. Μέ τόν τρόπον αὐτόν θά εἶναι περιττή πλέον ἡ χρησιμοποίησις δηλητηρίων, διότι δέν θά γίνεται ἀναπαραγωγή τοῦ εἴδους. Ἐπί πλέον, ἡ νέα μέθοδος ἀπαλλάσσει ἀπό τήν δυσκολίαν ὅλους ἐκείνους πού διά διαφόρους θρησκευτικούς ἤ ἄλλους λόγους δέν θέλουν νά θανατώνουν ζῶα ἔστω καί τρωκτικά.

ΤΟ ΒΗΜΑ · The Washington Post

ΟΙ ΜΕΓΑΛΥΤΕΡΟΙ ΣΕΙΣΜΟΙ

Ὁ σεισμός πού κατέστρεψε τήν νύκτα τοῦ παρελθόντος Σαββάτου τήν πόλιν Γκεντίζ τῆς Δυτ. Τουρκίας, προσετέθη εἰς τόν κατάλογον τῶν πλέον πολυνέκρων σεισμῶν τοῦ αἰῶνος μας. Παραθέτομεν, ἐπ' εὐκαιρίᾳ, τούς καταστρεπτικούς αὐτούς σεισμούς: 1906, Ἀπριλίου 18: Σάν Φρανσίσκο 700 νεκροί. 1906, Αὐγούστου 16: Βαλπαρέζο Χιλῆς 1.500 νεκροί. 1908, Δεκεμβρίου 28: Μεσσίνα Ἰταλίας 75.000 νεκροί. 1915, Ἰανουαρίου 13: Ἀβετσάνο Ἰταλίας 29.970 νεκροί. 1920, Δεκεμβρίου 16: Κανσού Κίνας 180.000 νεκροί. 1923, Σεπτεμβρίου 1: Τόκιο 143.000 νεκροί. 1932, Δεκεμβρίου 26: Κανσού Κίνας 70.000 νεκροί. 1933, Μαρτίου 10: Λόγκ Μπήτς Καλιφορνίας 115 νεκροί. 1935, Μαΐου 31: Κουέττα Ἰνδίας 60.000 νεκροί. 1939, Ἰανουαρίου 24: Χιλή 30.000 νεκροί. 1939, Δεκεμβρίου 27: Ἐρζιντζάν Τουρκίας 1.300 νεκροί. 1946, Μαΐου 31: Ἀνατολική Τουρκία 1.300 νεκροί. 1946, Δεκεμβρίου 21: Χονσού Ἰαπωνίας 2.000 νεκροί. 1948, Ἰουνίου 28: Φουκούι Ἰαπωνίας 5.131 νεκροί. 1949, Αὐγούστου 3: Πελίλεο Ἰσημερινοῦ 6.000 νεκροί. 1950, Αὐγούστου 15: Ἀσσάμ Ἰνδίας 1.500 νεκροί. 1953, Μαρτίου 18: Βορειοδυτική Τουρκία 1.200 νεκροί. 1954, Σεπτεμβρίου 9—12: Βόρειος Ἀλγερία 1.657 νεκροί. 1956, Ἰουνίου 7—10: Βόρειον Ἀφγανιστάν 2.000 νεκροί. 1957, Ἰουλίου 2: Βόρειος Περσία 2.500 νεκροί. 1957, Δεκεμβρίου 4: Ἐξωτερική Μογγολία 1.200 νεκροί. 1957, Δεκεμβρίου 13: Δυτική Περσία 2.000 νεκροί. 1960, Φεβρουαρίου 29: Ἀγαδίρ Μαρόκου 12.000 νεκροί. 1960, Μαΐου 21—30: Νότιος Χιλή 5.700 νεκροί. 1962, Σεπτεμβρίου 1: Βόρειος Περσία 12.000 νεκροί. 1963, Ἰουλίου 26: Σκόπια 1.100 νεκροί. 1966, Αὐγούστου 19: Ἀνατολική Τουρκία 2.520 νεκροί. 1968, Αὐγούστου 31: Βορειοδυτική Περσία 11.000 νεκροί. [illegible]